Tutti i candidati a Camera e Senato

● NELLE PAGINE 2 E 3

Giovedì 26 Maggio 1983

STAMPA SERA

QUOTIDIANO D'INFORMAZIONI - TORINO, VIA MARENCO 32 - TEL. (011) 65.681 - CODICE DI AVVIAM. POSTALE 10126 - SPEDIZIONE IN ABBON. POSTALE (GRUPPO 1/70) - LIRE 500 (ARRETRATI IL DOPPIO)

AUTOMOBILI DIVERSE

LAND ROVER

In Corso Turati 13/d a Torino

Fiorauto 2

11 PAGINE SULLA NOTTE DI ATENE

COPPA EUROPEA ALL'AMBURGO / Tutta Italia ha sperato nella vittoria della Juve

E' ANDATA MALE ma ti amiamo lo stesso

AMBURGO-JUVENTUS 1 A 0. FOTO DI GRUPPO AL FISCHIO DI CHIUSURA DELL'ARBITRO: STRACCIATA UNA SPERANZA

GIOVEDI' 26 MAGGIO - ANNO 115 - NUMERO 139

EINAUDI MAGGIO

STEVENSON

Lo strano caso del Dr. Jekyll e del Sig. Hyde nella traduzione di Carlo Fruttero e Franco Lucentini. I due scrittori restituiscono il capolavoro di Stevenson in tutta la sua suspence attraverso un'avvincente chiave di lettura («Scrittori tradotti da scrittori», pp. 129, L. 6500).

ANNA FRANK

Racconti dell'alloggio segreto. La prosecuzione ideale e un'importante integrazione del celebre *Diario*. Fra l'autobiografico e il fantastico Anna Frank evoca, nell'angustia del rifugio, un'armonica natura, ritrae il quotidiano con poesia e divertito humour («Struzzi», pp. x-160, L. 10 000).

ALTRI CLASSICI

Alcune ristampe di classici: *Il sogno della Camera Rossa* («Millenni»); Pascal, *Le Provinciali* («NUE», L. 20 000); Winckelmann, *Il bello nell'arte* («NUE», L. 20 000); Constant, *Conquista e usurpazione* («NUE», L. 20 000).

NARRATIVA ITALIANA

Ottiero Ottieri, *I due amori*. Nel suo nuovo romanzo Ottieri narra con tono distaccato e pungente una storia emblematica di questi anni: il desiderio di amare di fronte all'incapacità di scegliere («Supercoralli», L. 15 000).

Daniele Del Giudice, *Lo stadio di Wimbledon*. La prima opera narrativa di un giovane autore che si interroga sul rapporto fra vita e creazione letteraria ripercorrendo le tracce di un protagonista della cultura italiana del dopoguerra («Nuovi Coralli», L. 8500).

POLIZIANO

Poliziano e l'umanesimo della parola, di Vittore Branca. Lirica, filologia, filosofia, scienza nell'esperienza di una delle più complesse personalità del Rinascimento fiorentino («Saggi»).

FANTASCIENZA

Il giardino del tempo a cura di Sergio Solmi: tredici racconti destinati a suscitare meraviglie e stupore nei lettori («Supercoralli», L. 24 000).

RISTAMPE

Segnaliamo *L'amour fou*, di André Breton (L. 8500); *Tre donne*, di Robert Musil (L. 8500); *Un'arancia a orologeria*, di Anthony Burgess (L. 10 000); *Minima moralia*, di Theodor W. Adorno (L. 15 000); *Linguistica ed educazione linguistica*, di Monica Berretta (L. 16 000); *Civiltà materiale, economia e capitalismo*, di Fernand Braudel: I. *Le strutture del quotidiano*; II. *I giochi dello scambio*; III. *I tempi del mondo*.

SCIENZA

Gerald Holton, *L'immaginazione scientifica*. Questo studio ci introduce nel «laboratorio» di alcuni fra i maggiori scienziati del Novecento, quali Einstein, Mach, Planck, Fermi, mettendo a fuoco il nesso fra immaginazione e creazione («Nuova Biblioteca Scientifica Einaudi»).

PK
Per la pubblicità su LA STAMPA e STAMPA SERA
publikompass
10126 Torino Corso M. d'Azeglio 60 - Tel. (011) 65.89.65/65.88.44
28100 Novara Corso Mazzini 1 - Tel. (0321) 33.341/29.381
16121 Genova Via E. Vernazza 23 - Tel. (010) 59.25.60/59.56.33
18100 Imperia Via Bonfante 1 - Tel. (0183) 27.33.71

Incontro con la Renault 11: forte compagna.

Dimostrazione e prova su strada presso la Concessionaria Renault
CAR

Per la circoscrizione Torino-Novara-

I CANDIDATI

TORINO — Undici partiti per la Camera, dieci per il Senato per la circoscrizione e i collegi senatoriali di Torino, Novara e Vercelli. Il primo posto sulla scheda è del pci, l'ultimo della dc. Tutto come nelle altre elezioni, per quanto riguarda la posizione dei simboli. Le novità sono nel numero dei partiti presenti: per la Camera nell'ultimo giorno valido per deporre le liste sono comparsi «Autonomia per il Piemonte» e Partito Nazionale Pensionati e per il Senato la sorpresa di chiama «Piemonte per Trieste».

Questo l'ordine dei simboli sulle schede.

Camera: pci (capolista Pajetta), pr (Pannella), dp (Calamida), msi (Martinat), pri (La Malfa), pli (Zanone), psi (Amato), pensionati (Bertolotto), psdi (Nicolazzi), Piemonte (Gremmo), dc (Bodrato).

Senato: pci, pr, dp, pli, pri, msi, psi, psdi, Piemonte e dc. Nessun incidente per la corsa ai posti più in vista della scheda: questa volta non ci sono stati scontri in partenza tra comunisti e radicali, non ci sono stati alla fine tra autonomisti e democristiani, anche se i primi avrebbero voluto gareggiare con la dc per conquistare l'ultimo spazio in basso a destra. Ora i partiti — decisi i candidati — gareggeranno in campagna elettorale.

PCI

Camera

PAJETTA Gian Carlo, deputato.

LEVI BALDINI GINZBURG Natalia, scrittrice, indipendente; MAGRI Lucio, deputato, segretario nazionale del pdup; SPAGNOLI Ugo, deputato; PISANI Lucio, provveditore agli studi di Torino; ACCANTO Pier Marco, impiegato; ALASIA Giovanni, operaio; ALFIERI Fiorenzo, insegnante; BADIOLI Alberto, operaio; BIROCCI Nicoletta, avvocato, indipendente; BOSISIO Ferruccio, pensionato; CADEDDU Sara, insegnante; CAPELLINO Carla, impiegata; D'ANGELA Emanuele, ferroviere.

DANINI Ferruccio, operaio; DIGLIO Tommaso, operaio; FERRARIS Carlo, ingegnere; FRANCONI Umberto, insegnante; GALAFASSI Daniele, impiegato; GALLO Bernardino, impiegato; GANDOLFO PASCAL Giuliana, insegnante; GRIJUELA Fiorenzo, impiegato; LIBERTINI Lucio, senatore; MAIORANO Giovanni, operaio; MANFREDINI Villar, operaio; MIGLIASSO Teresa, impiegata; MOLINERI Rosalba, deputato; MOTETTA Giovanni, deputato; PUCCI Modesto, impiegato; RONZANI Gianni, operaio; SANLORENZO Bernardo, ex vicepresidente Regione Piemonte; TARTAGLIA Angelo, ricercatore; TIRELLA Giovanni, medico; TRICERRI Giovanni, fisico; VEDOVATO Sergio, funzionario; VIOLANTE Luciano, docente.

Senato

Collegio Torino Dora - Oltre Stura: PECCHIOLI Ugo, senatore. Collegio Susa: GIANOTTI Lorenzo, consigliere comunale a Torino. Collegio di Casale Monferrato - Chivasso: LIBERTINI Lucio, senatore. Collegio Torino Fiat - Aeritalia - Ferriere: COLAJANNI Napoleone, senatore. Collegio di Ivrea: LIBERTINI Lucio, senatore. Collegio di Pinerolo: ALASIA Giovanni, operaio. Collegio di Torino Centro: LEVI BALDINI GINZBURG Natalia, scrittrice.

DC

Camera

BODRATO Guido, ministro del Bilancio.

SCALFARO Oscar Luigi, vice presidente della Camera; ZOLLA Michele, sottosegretario di Stato; COSTAMAGNA Giuseppe, del direttivo del gruppo dc a Montecitorio; LEGA Silvio, deputato europeo; BOTTA Giuseppe, presidete della commissione Lavori Pubblici; BALZARDI Piero Angelo, deputato uscente; CAVIGLIASSO Paola, deputato uscente; PORCELLANA Giovanni, deputato uscente; ROSSI DI MONTELERA Luigi, deputato uscente; VIETTI Anna Maria, deputato uscente.

ACCOMAZZO Pietro, AGNESINA Mario, ARENA Giuseppe, ASTORI Gian Franco.

BODO Caterina in Poy; BOFFA Enrico; BRERO Camillo, impiegato; BRUSTIA Adelmo, presidente della Provincia di Novara; CAFFARO Walter; CONTI Domenico; CRESCIMONE Saverio; FUMAGALLI Guido; GARBELLA Orazio; MAIMONE Biagio.

MARANGON Vladimiro; MARTINA Celeste, presidente del Comprensorio di Pinerolo; MASSARO Elena; PAGANI Gabriele.

PERSICO Carlo, presidente dell'Associazione piccola industria Piemonte (si presenta come indipendente).

PETRELLI Michele; PRONZATO Pietro (indipendente); TERMINI Onofrio, VANNI Veniero.

VICINOTTI Pasquale, ZANETTI Giovanni.

Senato

Collegio di Ivrea: BOTTA Giuseppe. *Collegio di Susa:* NOTARISTEFANO Dante. *Collegio di Pinerolo:* DONAT-CATTIN Carlo.

Collegio Torino Fiat, Aeritalia, Ferriere: GUGLIELMINI Guglielmo. *Collegio Torino Centro:* GALLO Marcello, professore universitario.

Collegio Torino Dora, Oltrestura, Collina: ZANETTI Giovanni.

PSI

Camera

AMATO Giuliano, docente universitario, membro direzione nazionale psi.

ACETO Giampaolo, vicesegretario Confesercenti; ALLOCCO Ornella, impiegata; ANFUSO Giuseppe, operaio Pininfarina; BARBERIS Marco, presidente Usl Vercelli; BARBERO Giovanni, pubblicista; BERARDI Francesco, preside liceo; BERRONE Edoardo, presidente comprensorio Biella; BLANCHETTI Giovanni, assessore Cuorgnè; BRAGHINI Ero, impiegata; BRIGANDI Matteo, avvocato; DE LUCIA Clemente, sindaco Castelletto Ticino; DI TOMMASO Sesto, docente Isef; ENRIETTI Ezio, ex presidente Regione Piemonte.

FACCHINI Giuseppe, impiegato; FIANDROTTI Filippo, avvocato; FAZIO Salvatore, operaio; GIOVANNELLI Silvana, impiegata; IMANON Aldo, capo Segr. Tec. Min. Finanze;

LA GANGA Giuseppe, deputato uscente; MAGNANI NOYA Maria, avvocato; MONDINO Giorgio, impiegato; MARTOCCIA Giuseppe, sindaco di Orbassano; MONTEBRUNO Enrico; NIGRO Giovanni; PAVONE Pietro, avvocato; PECHEUX Emanuele, studente; PENNA Luigi;

PIRELLI Umberto, funzionario; PITOTTO Paolo, medico chirurgo; REGA Paride, operaio; RICCA Luigi Sergio, sindaco di Bollengo; SALERNO Gabriele, ex assessore Regione Piemonte;

VALLOTTA Vincenzo, operaio; VERNI Franco, impiegato tecnico; ZANETTI Clementino, sindaco di Sozzago.

Senato

Collegio di Ivrea: BOZZELLO VEROLE Eugenio. Collegio di Susa: MATTINA Vincenzo. Collegio di Pinerolo: RAMELLA Franco. Collegio di Torino Centro: SOLDATI Mario. Collegio di Torino Fiat Aeritalia Ferriere: MATTINA Vincenzo. Collegio di Torino Dora oltre Stura Collina: SOLDATI Mario.

PSDI

Camera

NICOLAZZI Franco, ministro.

FURNARI Baldassarre, deputato; GENOVA Salvatore, commissario; BARA Giuseppe, avvocato; BARBUTO Rocco, sindacalista; BATTISTELLA Ottaviano, costruttore edile; BRERA Gianfranco; BUSACCHI Valerio, impiegato Sip; CARTA Antonio Luigi, imprenditore; COTTA MORANDINI Giorgio Marcello, avvocato;

DELLA TORRE Francesco, libero professionista; DE VINCENZI Giacomo, rappresentante; DI PIETRANTONIO Matilde, consulente; FENOGLIO Gianni, operaio.

FILEPPO Gian Carlo; FORNARA Silvano, impiegato; GALLIENI Bernardo, insegnante; GHIGGIA Carlo, imprenditore; GUASTELLA Vincenzo, artigiano; ISANI Gianfranco, dirigente; ISGRO' Giuseppe, pensionato; LERRO Ricciotti, impiegato;

MOSCA Sebastiano, insegnante; NIFANTANI Sergio Franco, impiegato; PAGLINO Gianbattista, ingegnere;

PELAGALLI Gustavo, pensionato; PICAT RE Giovanni, commerciante; RIVETTI Luigi, dirigente; SABATINI Margherita, insegnante;

SALERNO Benito, impiegato amm.; STIEVANI Giovanni, commerciante; STROBIETTO Giovanni, pensionato;

TASSO Fiorenzo; TOSELLI Ornella, impiegata; TROCCA Fernanda; ZONI Carlo, spedizioni.

Senato

Collegio di Ivrea: VIANO Mario. Collegio di Susa: VOYRON Angelo. Collegio di Pinerolo: CAPONETTO Rodolfo.

Collegio di Torino centro: GRAZIANI Maurizio.

Collegio di Torino Fiat, Aeritalia, Ferriere: NICASTRI Francesco. Collegio di Torino Dora, Oltrestura, collina: Amendola Fraucesco.

PRI

Camera

LA MALFA Giorgio, parlamentare.

AGNELLI Susanna, parlamentare; GANDOLFI Aldo Antonino, parlamentare; ARISIO Luigi, presidente Quadri Fiat; POGGIOLINI Danilo, presidente Ordine medici; BAMBI Giorgio, militare di leva; BANONE Achille, professionista; CAFFI Luciano, operatore commerciale; CALCIATI Roberto, operatore commerciale; CARELLO Luisa in Marsaglia, casalinga; CHA Michelangelo, consigliere comunale; COMBA Augusto, pubblicista; COSSO Maria Luisa in Eynard, dirigente industriale; COSTA Luigi, artigiano.

CUTUGNO Giuseppe, consigliere comunale; DIFRANCESCO Giuseppe, chirurgo pediatra; FABARO Giuseppina in Goria, casalinga; FERRARA Antonio, insegnante; FORCHINO Gabriella, amm. della Centrale latte; FRANCISCO Egidio, consigliere provinciale; GAY Sergio, commercialista; GRANATA Egidio, medico; JONTOF HUTTER Sergio, architetto; LA COMMARE Maria in Esposito, insegnante; LANZA Alberto, dirigente industriale; MAGLIOLA Marziano, consigliere comunale; MANCINI Giuseppe, consigliere comunale; MICHELONI Gilberto, dirigente Endas; PETRINI Giovanni, assessore; ROZZI Pietro, pensionato dirigente industriale; TEDINO Angela in Forapani, dirigente; VACCARI Maria in Scassa, dirigente; VALLOSIO Domenico, avvocato; VEZZETTI Aurelio Annibale, consigliere provinciale; VIGADA Guglielmo; ZANOTTI Dante

Senato

Collegio di Casale Monf.-Chivasso, Pinerolo e Torino Dora-Oltrestura collina AGNELLI Susanna, parlamentare; collegio di Torino-Centro e Torino-Aeritalia-Ferriere VISENTINI Bruno, senatore; collegio di Ivrea GANDOLFI Aldo Antonino, parlamentare; collegio di Susa POGGIOLINI Danilo.

Vercelli e i collegi senatoriali

PER CAMERA E SENATO

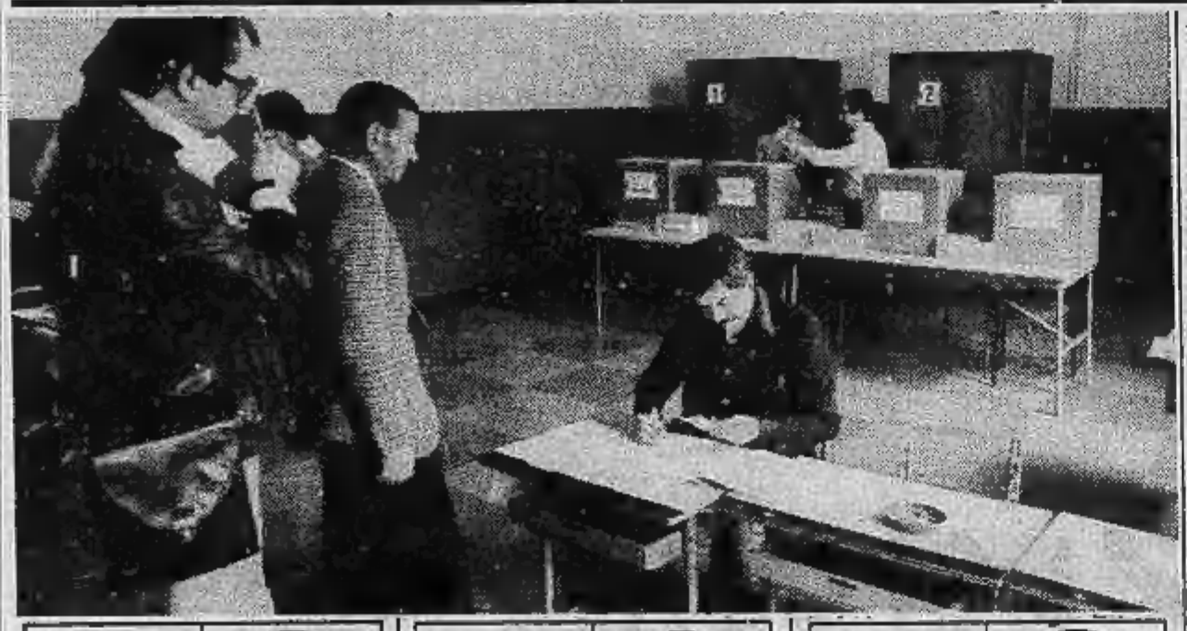

DP

Camera

CALAMIDA Franco, ingegnere.

STAGLIANO' Igor, giornalista; CRISTOFARI Fausto, operaio in cassa integrazione; GALLI Marisa, indipendente; BELLOMO Lucietta, operaia tessile in cassa integrazione; BERMANI Cesare, storico, indipendente; BUSSONE Giancarlo, indipendente; CAFORIO Angelo, ospedaliero; CAIAZZA Vincenzo, del Coordinamento disoccupati di Torino; CANALIA Antonio, insegnante; CANU Bruno, dipendente comunale; CATERINA Francesco, avvocato, indipendente; CELLI Tiziana, dipendente comunale; COGATO Sergio, consigliere comunale a Robassomero; COLOMBATI Loris, ingegnere.

DELLACQUA Mario, operaio in cassa integrazione; FAPPANI Aldo, operaio; FERRANDO Fulvio, impiegato, indipendente; FRANZOSO Giuseppe, operaio; GALLO Galliano, artigiano; GARDIOL Giorgio, consigliere comunale; GAUDENI Ivano, operaio; GRISO Luciano, medico; INI' Carmelo, delegato sindacale; LAGANA' Guido, docente universitario; MARCOLUNGO Antonio, operaio; MEROLA Salvatore, operaio in cassa integrazione; MOTTA Claudio, consigliere comunale; PALAZZO Giovanni, esponente del Comitato Salvador; PAPANDREA Rocco, operaio; PEIRONE Claudia, insegnante precaria; PETRUZZELLI Agostino, impiegato; RANGHINO Massimo, operaio; RENZACCI Raffaello, operaio in cassa integrazione; RONCAROLO Giovanni, artigiano; VARTULI Giuseppe, operaio.

Senato

Collegio di Ivrea: MUZIO Ester, indipendente. Collegio di Susa: MAGNETTI Dante, indipendente. Collegio di Pinerolo: GARDIOL Giorgio, consigliere comunale. Collegio di Torino-Centro: DELLA GATTA Giuseppe. Collegio di Torino-Fiat Aeritalia-Ferriere: DELLA GATTA Giuseppe. Collegio di Torino - Dora - Oltre Stura - Collina: GEYMONAT Giuseppe.

PLI

Camera

ZANONE Valerio, segretario generale pli.

ALTISSIMO Renato, industriale; BEN Enrico, pubblicista; BINELLI Luigi, medico condotto; BOERIO Pietro, operaio; BONA-BONA Mario, ingegnere architetto; CAIROLA TRUFFELLI Clara, responsabile ufficio scuola pli; CANAVESIO Giorgio, avvocato; CAPPA VERZONE Dino, industriale; CAVALLO Giorgio, rettore magnifico università; CERATI Alvise, dirigente industriale; COCIRIO Alessandro, industriale; COGGIOLA Giancarlo, industriale; COLOMBARI Giorgio, antiquario.

DELLA VALLE DONALISIO Monica, insegnante; DOLANDO Mario, avvocato; FRANKEL Giorgio, giornalista; GASTALDO Luigi, dirigente Fiat in pensione; GENOVESE Ugo, impiegato Fiat-Ttg; GENTILE Oreste, architetto; GIORDANA Mario, sindacalista autonomo; GRIGNASCHI Giangiacomo, medico chirurgo; JANNON Mingo, operatore economico; MAROZIO Mario, medico chirurgo; MASOERO Anna, studentessa; MASSUCCO Alberto, industriale; MAZZONIS DI PRALAFERA Nanni, consulente industria; MORELLI Umberto, direttore università terza età; NEIROTTI Agostino, studente, segretario regionale gli; POLLOVIO Donatella, studentessa; PONTE Giorgio, farmacista; PORTA Stefano, geometra; PROSINO Carlo Alberto, industriale; RUSSO FRATTASI Alberto, libero professionista; SILIATI ved. BEATRICE Elede, insegnante elementare in pensione; VACCA ORRU' CASIRAGHI Nicoletta, segretario cittadino pli.

Senato

Collegio Ivrea: ROLANDO Guido, medico condotto. Susa: ALTISSIMO Renato, ministro Sanità. Pinerolo: ALTISSIMO Renato. Torino Centro: BASTIANINI Attilio, ingegnere. Torino Fiat Aeritalia Ferriere: MASSAGLIA Salvatore, geometra. Torino Dora Oltre Stura Collina: ROSSO Camillo, medico chirurgo.

MSI

Camera

MARTINAT Ugo.

BOETTI VILLANIS AUDIFREDI Ludovico; MASARACCHIO Antonino; DEL MASTRO DELLE VEDOVE Sandro; ANTINORO Michele; BARCHI Giovanni; BERARDO Alfredo; CANDIANI Giulio; CARDONI Luigi; CHIAPPO Bernardo; CHIOSSO Secondo; CIPOLLA Carmelo; CRISAFULLI Umberto; DE STEFANO Serafino; FORTE Antonio; FRANCESCONE Angelo; GIALLOMBARDO Cosimo; GIAMMANCO Ignazio; GROTTOLI Osvaldo; GUERRA Sergio;

LUCIRINO Francesco; MANGANIELLO Carmine; MARTINI Gianmaria; MELANO Ferruccio; MERLIN Felice; MINA Luigi; PIGNOLI Ermanno; PRANDI Giuseppe; RIGON Roberto; RIZZOTTI Pietro Andrea; ROGGERO Ettore; SENETTA Giampaolo; SERCHINIC Stefano; SPERANZA Ciro; TARSIA Emilio; VINCIULLO Giuseppe.

Senato

Collegio di Ivrea: ROGGERO Ettore. Collegio di Susa: ANTINORO Michele. Collegio di Pinerolo: MINA Luigi. Torino-Centro: POZZO Cesare. Torino Fiat - Aeritalia - Ferriere: POZZO Cesare. Torino Dora - Oltrestura - Collina: BOETTI VILLANIS AUDIFREDI Ludovico.

PR

Camera

PANNELLA Marco.

AGLIETTA Adelaide; ROCCELLA Franco; NEGRI Giovanni; VIGEVANO Paolo; CIVATI Fernanda; CHICCO Paolo.

VITERBO Alfredo; BERRUTO Alessandro; CAIRUS Esther; CHIAPPERO Gualtiero; COMITO Tommaso; CONTEGIACOMO Valerio; FAVA Rossella; GINO Enzo.

GIOLITTI Guido; GOZZANO Pierangelo; LA SPADA Antonio; LISO Angelo; MASCIOVECCHIO Enzo; MELANI Adalberto; MERLIN Elisabetta; MORELLI Andrea; MOSCATELLI Giovanni; NICCOLINI Franca; PICCININI Agostino.

PUGLIESI Armando; RAVINALE Mauro; RONCATI Dario; ROSTAN Piervaldo; SIBILLE Attilio; SODDU Violetta; STACCHIOTTI Adriano; USSEGLIO Anna; VIGLIANI Libero; VITALE Massimo.

Senato

Collegio Torino 1: ROCCELLA. Torino 2: ROCCELLA. Torino 3: ROCCELLA. Ivrea: VITERBO. Susa: VITERBO. Pinerolo: SIBILLE.

Autonomia.

Camera

GREMMO Roberto.

ALZIATI Paolo; AMBROSETTI Sandro; BALZARI Francesco; BAZZAN Silvana; BERNARDELLI Roberto; BIANCHI Giancarlo; BIANCHI Maria Giulia in Tagliabue; BODRERO Antonio; CARRUCCIU Pierpaolo; CASATI Cinzia in Carrucciu; CASATI Franco; CHIAIS Enrico; COLOMBO Celestina; CORRADIN Alvaro.

CROTTI MAria Grazia; DELLA CORNA Liliana Cecilia in Casati; DE MIN Silvia in Micheli; GENTILE Domenico; GERRA Vittoria in Candela; GUARINO Maria; LINCIO Arturo Colombo; MAGNANI Giovanni; MARRONE Manuela; MINGHETTI Sonia Agnese Tersilia; NAVONE Giovanni; PICCO Pietro; POLETTI Aurelio; SARTORIS Anna.

SASSELLA Matilde in Stortiglione; SIVERA Vittorio; SOGLIAGHI Emilio Benito Rodolfo; SPERONI Francesco Enrico; TOLA Livio; VIGO Luigi; ZACCONE Massimo.

Senato

Collegio di Ivrea: NANO Giovanna Matilde. Collegio di Susa: CUGNETTO Romano. Collegio di Pinerolo: COSTA Franco Antonio. Collegio Torino Centro: MAGNANI Giovanni. Collegio Torino Fiat-Aeritalia-Ferriere: NAVONE Giovanni.

Collegio Torino Dora-Oltrestura-Collina: MAGNANI Giovanni.

Pensionati

Camera

BERTOLOTTO Ferruccio, pensionato di guerra.

BO Donato, agente di p.s. in pensione; DI RODI Michele; GENTA Ercole; FARCITO Giuseppe; PACE Donato; CALIA Finisiano, dipendente municipale in pensione; ROMANO Francesco; MAFODDA Antonino; PICCI Vincenzo.

Al Senato la lista per Trieste diviene «Piemont per Trieste» con un doppio simbolo: quello presentato alla Camera, più quello tradizionale della «Rinascita piemontese».

Due nomi, Veltro e Jumbo, dicono tutto di Ceat: dinamismo, esperienza, tecnologia.
Ceat produce. Distribuisce. Assiste.
Soddisfa chi vende. Convince chi guida. Perché Ceat ha grinta, come i suoi pneumatici. E mantiene ciò che promette. Con i fatti.

VELTRO JUMBO
CEAT
PNEUMATICI DI PAROLA.

ECONOMICI

In tema di offerte di impiego o lavoro, l'editore ricorda che la legge 9.12.1977 n° 903 vieta discriminazioni sul sesso e l'inserzionista è impegnato a rispettare tale legge.

1 Commerciali

PALA meccanica Massey Ferguson 3066 per cessazione attività vendesi. Tel. 910.1447 - 910.9666, L.T.P. srl ore 10-12.

2 Affari e capitali

A.A.A.A. CONSULFIN prestiti a tutti in poche ore su auto anche ipotecate o immobili. Tassi bassi riservatezza.
CONSULFIN
corso Vittorio E. 195, tel. 445.496.

A.A.A. AUTOSOVVENZIONI immediate. Prestiti ipotecari immobiliari in pochissimi giorni.
INTERPELLATECI!!!
Telefonare 011 650 3961.

A.A. PRESTITI concediamo a tutti fiduciari ipotecari anche 2° grado
FISET s.a.s.
piazza Statuto 10, tel. 539.176 - 548.827. Risolviamo ogni vostro problema distinguendoci per serietà e immediatezza.

A. PRESTITI rapidissimi a commercianti, artigiani, dipendenti e casalinghe. Telefonare 011 838.389 ore ufficio.

FAIT Finanziamenti su automezzi e immobili. Celerità, riservatezza, tassi modici. Torino, via Avogadro 19, telefoni 510.136 - 530.297.

FINANZIARIA TORINESE s.r.l. prestiti a commercianti artigiani dipendenti e casalinghe. Tel. 011 632.433 ore ufficio.

PRESTITI fiduciari e ipotecari con rimborso sino a 10 anni senza cambiali anche dopo ipoteca bancaria Credim Torino, via A. Doria 15, tel. 549.822; via Rossini 5/A, tel. 839.5351.

PRIVATO concede finanziamenti ipotecari su immobili minimo 5 milioni. Per informazioni e appuntamenti tel. 857.637.

SCONTIAMO effetti a commercianti azienda artigiani prestiti in 24 ore. Discrezione. Telefonare 650.7778.

3 Aziende, negozi

A. CHIOSCO giornali posizione centrale cedo facilitazioni pagamento garantito incasso. Tel. Riva 594.727.

A. SALVOLDI cede S. Rita pasticceria bar angolare 5 vetrine giro affari L. 350 milioni annui. Tel. 650.2196.

A. SALVOLDI cede S. Salvario avviato casalinghi tabelle 12-14, 95 mq incasso L. 120 milioni annui. Tel. 650.2196.

ABAMEC 638.038 tendaggi biancheria casa presso Savigliano, tabelle IX X per cambio attività cede L. 36 milioni.

ABAMEC 638.038 merceria Mercati Generali tabelle IX X XIV giocattoli avviamento trentennale cede L. 28 milioni.

ABAMEC 638.038 latteria drogheria zona Pozzo Strada, ottimo incasso ampi locali (2 vetrine) cede L. 29 milioni.

ABAMEC 638.038 panificio pasticceria alimentari Valli Lanzo avviamento 15ennale cede L. 55 milioni e fondi.

ABAMEC 638.038 abbigliamento specializzato bimbo zona Stadio avviamento 25ennale, ottimo incasso cede.

ABAMEC 638.038 articoli campeggio hobbistica utensileria bassa Valle Susa forte passaggio, 350 mq (170 mq esposizione) cede L. 110 milioni più merce.

ABBIGLIAMENTO e pelletteria adiacente piazza Massaua ottimo giro d'affari cedo causa malattia. Tel. 500.012.

ABBIGLIAMENTO boutique 3 tabelle zona Rebaudengo novarredo 2 vetrine pedasi L. 40 milioni. Tel. 580.955.

AVVIATO negozio giocattoli e cartoleria zona centro ottimo reddito ideale per famiglia cede Torino 2000. Tel. 540.946.

BAR superalcolici vendesi licenza trasferibile eseminasi proposta di società con proprietari muri liberi in zona di alto passaggio. Tel. ore ufficio 655.428.

BOMA 505.164 cede intimo uomo-donna Crocetta strutture arredo nuovo locazione 6ennale convenzioni con enti ditte.

BOMA 505.164 cede biancheria Madonna Campagna nuova apertura nuovo affitto 200 mila L. 29 milioni 500 mila.

BOMA 505.164 cede torrefazione bar analcolico tabella I, XII, XIV in via M. Cristina buon incasso L. 52 milioni.

BOMA 505.164 cede cartolibreria giochi giocattoli S. Paolo 3 vetrine buon incasso incrementabile L. 55 milioni.

BOMA 505.164 cede prestigioso coloristicio in Vanchiglia minimo 2 persone reddito sicuro assistenza per ritiro.

BOMA 505.164 cede panetteria zona Montecucco con retro cucina adatto 1 persona per trasferimento L. 17 milioni.

CENTRALISSIMO negozio mq 130 tabelle XII XIV avviamento ventennale ottimo giro affari cedo richiesta cede anche vuoto. F. Zanoncelli 581.694 - 500.473.

CERIALE cedesi parrucchiere per signora centralissimo possibilità alloggio. Tel. 0182/930.543 ore pasti.

COLORI Borgo S. Paolo 2 aperture reddito elevato clientela carrozzeria 3 tabelle cedesi L. 19 milioni. Tel. 580.955.

F. ZANONCELLI 581.694 cede zona Crimea in casa d'epoca con giardino prestigioso locale artigianato artistico ed antiquariato scelta clientela.

F. ZANONCELLI 581.694 cede panificio attrezzatissimo affitto nuovo zona commerciale incasso L. 550 mila alloggi.

F. ZANONCELLI 501.889 cede adiacenze Porta Nuova bar super mq 170 affitto bloccato 11 anni incasso L. 400 mila.

F. ZANONCELLI 581.694 cede S. Rita casa salumi formaggi attrezzatura modernissima ottimo reddito.

F. ZANONCELLI 501.889 cede ristorante 30 coperti bar attrezzatura moderna zona Torino Esposizioni.

F. ZANONCELLI 581.694 cede moderna profumeria ottimo reddito zona commerciale grande passaggio.

FRUTTA e verdura Riviera Adriatica attività stagionale reddito netto garantito L. 35 milioni, Richiesta L. 50 milioni. Telefonare 0544 494.391 volendo solo muri.

GLOBO Marketing intermediazione 519.845 compra e vende negozi in genere ed ogni attività.

GLOBO Marketing 519.845 cerca tabella X di negozio con metratura non superiore a 10 mq pagamento contanti.

LAVASECCO zona Molinette bellissima posizione attrezzatura completa cedesi L. 20 milioni. Tel. 580.955.

MANIERO Broker cede abbigliamento S. Rita causa seri motivi a L. 20 milioni trattabili facilitazioni. Tel. 276.949.

MANIERO Broker cede bar zona corso Regina incasso L. 450 mila a 40 milioni contanti più 35 milioni dilazionati. Tel. 276.949.

Le polizze vita
ad **Elevata Partecipazione agli Utili**
del Lloyd Adriatico

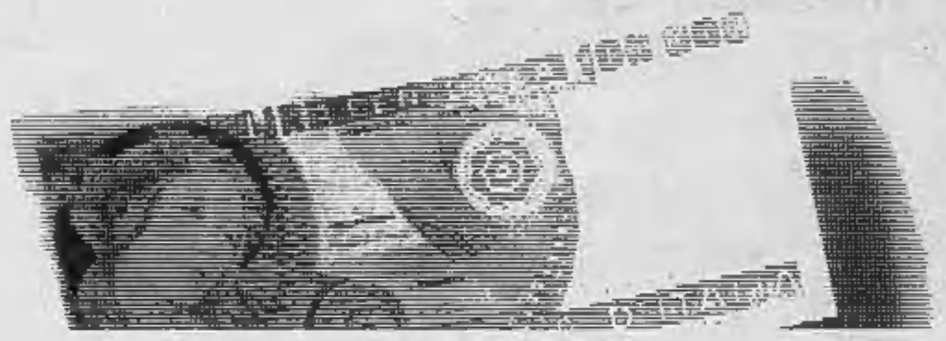

Studio Mark 584

EPU: più 22 per cento

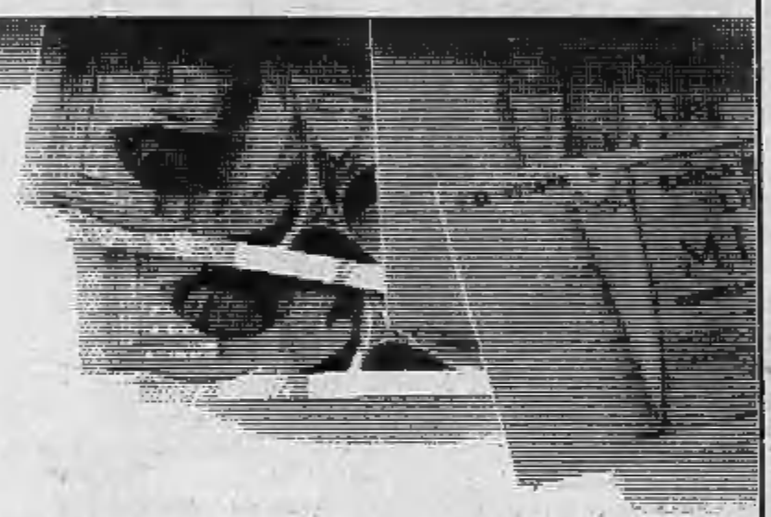

Il 29 aprile 1983 la «Helios Italia» ha certificato che il rendimento annuo delle polizze EPU (ad Elevata Partecipazione agli Utili) del Lloyd Adriatico nello scorso esercizio è stato del

20%

All'assicurato spetterebbe una retrocessione del 75%: il Lloyd Adriatico però ha deciso di elevarla al 77%. Gli assicurati con polizze vita EPU vengono così a godere di una rendita netta pari al

15,4%

C'è poi il risparmio fiscale: grazie alle detrazioni consentite dalla legge (fino a lire 2.500.000 per polizze vita o infortuni), un assicurato-tipo con entrate di media entità, realizza in effetti, con la polizza EPU, una redditività globale intorno al

22%

Questi dati confermano l'alto rendimento delle polizze EPU e il loro efficace ruolo anti-inflazione.

Lloyd Adriatico SpA

ASSICURA DI PENSARE A VOI

MANIERO Broker cede colorificio zona Nizza 100 mq laboratorio corredi L. 39 milioni trattabili. Tel. 276.949.

PASTICCERIA (zona Parella) arredo nuovo completo cedesi con licenza L. 22 milioni motivi salute. Tel. 547.244.

REI A seria alta ricerca di bar ristoranti trattorie ecc... finanziamenti direttamente nella nostra sede. Via Lamarmora 27, tel. 548.503.

REI cede in zona Massaua ristorante con cucina tipica regionale forno a legna arredamento rustico dehor sotto pergolato ottimo giro d'affari sufficienti L. 40 milioni contanti più comode dilazioni. Via Lamarmora 27, tel. 548.503.

REI cede in zona Po trattoria birreria bar con gioco bocce e giardino di mq 1500 locale caratteristico adatto conduzione familiare con alloggio sovrastante sufficiente minimo contante e ampie dilazioni. Via Lamarmora 27, tel. 548.503.

REI cede ristorante bar in complesso direzionale con prestigioso club ginnico incasso garantito oltre L. 30 milioni mensili orario 8-18 per 5 giorni settimanali attività incrementabile comode forme di pagamento. Via Lamarmora 27, tel. 548.503.

SARTORIA negozio con vetrina zona via Madama Cristina cedesi rilevando spesa minimo anticipo. Tel. 651.921.

TABACCHI cartolibri profumo moderna incasso L. 450 milioni annuo cintura Torino cede Frana 511.090 - 545.129.

TABACCHI drogheria vasta licenza ampio retro Torino Nord utile facilmente incrementabile cede Frana 511.090.

TINTORIA vendesi Borgo Vittoria ottima posizione macchinario recente ardicipando L. 7 milioni. Tel. 651.918.

VARAZZE complesso alberghiero recente costruzione 50 camere con bagno bar ristorante servizi parcheggio vista mare. Per informazioni su appuntamento Gabetti tel. 019 37.310.

ZONA Cernaia pasticceria con forno e bar Tab. I - IV incasso giorno 500 mila. Dolci. Tel. 700.169.

ZONA piazza Bengasi bar su corso passaggio L. 350 mila giorno chiusura serale fabbrica arredo nuovo. Tel. 599.447.

4 Terreni

PRIVATAMENTE vendo terreno zona Bandito Bra mq 10 mila circa possibilità costruzione. Tel. 812.0022.

TERRENO coltivato a pioppi 125.000 mq zona S. Benigno vendo L. 3000 al mq. Tel. 0124 318.33 - 312.01 ore ufficio.

5 Locali e negozi

offerte

A. SERIM libero corso Giulio Cesare magazzino mq 60 con servizio interno L. 38 milioni. Tel. 519.801.

AFFITTASI in Gassino fabbricato indipendente su 2 piani mq 600 con prestigioso ingresso pedonale portone carraio parcheggio e giardino. Baldi. Tel. 011 503.635.

ALPIGNANO
vendesi box magazzini negozi via centrale ottimo investimento iva 2% dilazioni mutui. Telefonare 967.6423.

ALPIGNANO vicinanze Philips capannone industriale mq 500 possibilità ampliamento fino a 1500 mq. Tel. 545.626.

BOX auto liberi Porta Palazzo recentissimi con luce altezza mt 4 Fella & Bertinetto 741.2874.

CAPANNONE Nichelino vendesi mq 1900 palazzina uffici primaria posizione uso commerciale. Tel. 841.838.

CORSO Francia 27 fabbricato interno cortile adatto attività artigianale piano cantinato mq 200 piano terreno mq 350 piano 1° mq 50 cortile in proprietà mq 140. Prezzo L. 200 milioni. Possibilità mutuo e dilazioni. Tel. 517.421.

CORSO Unione Sovietica liberi stessa casa box auto varie metrature mutuo e dilazioni. Grimaldi, tel. 518.012.

CROCETTA vendesi locale seminterrato libero mq 350 con uffici e doppi servizi uso magazzino. Finci 505.691.

ELITE CASE 505.538 adiacenze piazza Bernini vende locali liberi uso negozio magazzino con passo carraio.

GABETTIMARK
vende a Venaria adiacente Città Mercato capannone commerciale mq 5400 h 8 mt con piano ribalta. Tel. 011 5767.

GABETTIMARK vende Torino zona Barca capannone industriale mq 1800 più palazzina uffici mq 600. Tel. 011 5767.

GABETTIMARK 011 5767 vende Volpiano adiacente casello autostradale nuovo capannone mq 1200 ad uso industriale e commerciale con terreno circostante.

GABETTIMARK 011 5767 affitta adiacente piazza Rivoli locale mq 500 al piano seminterrato con accesso carraio.

IFIM
vende box libero via Rigola N. 1 ottimo investimento. Telefonare 515.582.

IFIM
vende via Aosta due magazzini attigui mq 40/45. Telefonare 515.582.

IMMOBILIARETORO vende box auto adiacenze corso Grosseto minimo contanti e dilazioni. Tel. 549.761 - 553.204.

IMMOBILIARETORO vende via Mazzini, negozio e magazzino. Pagamento facilitato. Telefonare 549.761 - 553.204.

LOCALE commerciale via Carlo Alberto libero soppalcabile varie utilizzazioni. Grimaldi, tel. 518.012.

MAGAZZINO presso piazza Bengasi (corso Trieste) piano cortile ingresso carraio vende Centraledile. Tel. 530.183.

MIRAFIORI muri negozio occupati stabile recente vendonsi a partire da L. 41 milioni e 900 mila mutuo compreso. Tel. 539.982.

MONCALIERI vicino piazza Failla vendonsi 4 box cadauno L. 16 milioni. Ausia 596.807 - 597.774.

OCCASIONE
740 mq liberi vendesi in casa recente corso Spezia per ufficio studio vendita anche frazionata. Tel. 595.852.

PIAZZA Statuto via S. Chiara mura negozio 4 locali mq 160 vuoti L. 120 milioni. Ausia 596.807 - 597.774.

VENDESI
palazzina adibita a bar albergo posizione di prestigio su corso zona Lucento adatta esposizione uffici etc. Tel. 595.852.

VIA Bertolotti 30 locale commerciale mq 160 su 2 piani a L. 50 milioni meno mutuo Lux Casa vende. Telefonare 546.470.

VIA Rainer 25 vendesi libero locale 8 vetrine mq 215 più 190 mq interrato. Dolci. Tel. 700.169.

7 Offerte lavoro e impiego

operai, autisti, fattorini

A.A.A.A. CERCANSI ragazzi/e per facile lavoro ottimo guadagno anche 1° impiego via Baretti 9 D traversa via Nizza.

CERCASI referenziata fissa corso collaboratrice domestica presso famiglia ottimo stipendio. Tel. 830.551 877.374.

MANUTENTORE ELETTRICISTA
conoscenza elettromeccanica e basi logica elettronica per interventi bordo macchina cercasi da azienda Torino Ovest. Si richiede età 25-35 anni esperienza almeno triennale. Inquadramento e retribuzioni commisurate alle capacità. Scrivere Publikompass 370 - 10100 Torino.

OFFICINA meccanica primaria importanza assume meccanico specializzato al ponte, esperienza quinquennale, retribuzione commisurata effettive capacità. Inutile presentarsi se carenti di requisiti richiesti. Presentarsi 18,30 via Magellano 14 Fiorauto 2 srl.

impiegati

A.A.A.A.A. IMPORTANTE S.p.A. inserisce nella propria organizzazione commerciale n. 4 ambosessi, anche primo impiego, forniti di diploma o equivalente preparazione culturale, di età indicativa 18-30 anni e disponibili subito. Si offre una interessante opportunità di lavoro con una retribuzione composta da fisso mensile più incentivi, reali possibilità di carriera, inquadramento di legge. Presentarsi per un colloquio solo domani ore ufficio in via P. Micca 10, 3° piano ufficio Sapeco.

8 Rappresentanti

CONCESSIONARIA auto primaria importanza assume Ensaarco venditori cultura media superiore esperienza o conoscenza settore, inviare curriculum con fotografia a Fiorauto 2, via Magellano 14.

15 Autovetture

A.A.A.A. A. AUTOFRANCIA 2 sedi corso Francia 341 e corso Trapani 116: Autoccasioni garantite 12 mesi anticipo anche solo 300 mila 126, Panda, 127, Uno, Ritmo, Ritmo Diesel, 131, Argenta. Le autoccasioni più belle di Torino. Vi aspettiamo con cordialità e cortesia in corso Francia 341 e corso Trapani 116 (sabato aperto tutto il giorno).

A.A.A.A. NUOVA concessionaria Lancia Autobianchi tutta la gamma modelli 1983 in consegna piccolissimi anticipi. Importante esposizione vetture d'occasione Fiat, Lancia, Alfa Romeo, Renault, Volkswagen, rateizzazioni 42 mesi. Consegne 20 ore. Lincarauto, corso P. Oddone 68, tel. 472.047; Lincarauto, corso Orbassano 72, tel. 561.008 (aperto anche il sabato tutto il giorno).

A.A.A. FIAT Autobengasi, via Genova 281 - Torino, tel. 606.8853. Usati selezionato 126, 127, 128, 131, 132 1600, 132 2000, A112, R5, Horizon, Golf diesel, 2 Cv, GS 1200, CX diesel, Bmw 520 e molte altre. Visitateci.

A.A. ACQUISTIAMO autovetture non sinistrate massima serietà pagamento immediato. Automotor Concessionaria Fiat, via Cassini 48 mercato Crocetta, tel. 505.858 (aperto sabato pomeriggio).

A CHIERI COSTA MENO
Siec la Concessionaria Fiat che ti fa risparmiare. Via Padana Inferiore 110. Piazza Cavour. Chieri.

A 112 tutti i modelli tutte le versioni anno 75, 76, 77, 78, 80, 81, 82. Lancar vende, tel. 751.666.

ACQUISTA auto Gilla semestrali e usate vendo nuovo e usato permuta facilitazioni, corso Umbria 35, telefonare 431.674.

ACQUISTIAMO auto piccole e grosse cilindrate anche semestrali. Massima valutazione. Pagamento contanti. Via S. Ottavio 32, tel. 677.242 (aperto il sabato).

ACQUISTIAMO pagando massimo 126, Panda, 112, Ritmo, 131, Alfa Romeo, Delta, Bmw, Fiesta, R4, R5, R14. Corso Raffaello 3, tel. 658.001.

AUDI 4 blu aria condizionata perfetta. Monticar corso Ferrucci 24.

KITCAR **AUTOCCASIONI**
150 autovetture di ogni marca e cilindrata, revisionate e collaudate e garantite, noi proponiamo, a Voi se acquistare il meglio. KitCar, corso Belgio 101, tel. 699.0044.

AUTOCITY
venditore autorizzato Fiat Lancia Autobianchi offre vasto assortimento usato garantito al miglior prezzo. Pagamento senza anticipo senza cambiali senza ipoteche fino 36 mesi valuta bene la tua auto. Via Pianezza 202, tel. 739.6025.

AUTOVETTURE SCOFIT
diesel e benzina tutte le marche nuove e d'importazione pronta consegna garanzia leasing. Vasto assortimento semestrali e usato permute dilazioni pagamento. Scofit corso Turati 15, telefoni 504.339 - 599.876.

BEDFORD furgone, Peugeot 304 familiare, Escort, Taunus, Giulia, Simca 1307, Zar, R16, Kadett, Kadett Caravan, Ascona, Manta, Rekord D, Rekord D caravan, furgone 50 NC-C. Via Cigna 3.

BETA coupé 1300 '81 nuovo tipo e 1600 anno '76 '79 '80 Lancar vende. Telefonare 751.666.

BMW 316, 320 M 80, 728, 2800 CS, 520 i «82», 520 «75», Porsche 924, Porsche 911 T 2.4, Giulietta 1600, 131 L A 112 E, Range Rover, Beta coupé 1800, Audi 80 GL, Mercedes 200 diesel, Ritmo 60 CL, Diesel, Panda 30, 45, Alfa Sud 1200 «81», R4, Peugeot 104 altre scrupolosamente selezionate. Prettiautomobili, via S. Donato 81.

FIAT Ritmo 60 L 80 diesel, Fiat Ritmo 60 CL 81 diesel. Lancar vende, tel. 751.666.

FIAT 131 special 75/76 perfetta. Vende Lancar, tel. 751.666.

FIAT 131 super 2500 diesel 81. Lancar vende, tel. 751.666.

HPE 1600 anno 78, 81, 82. Lancar vende. Telefonare 751.666.

JAGUARD X JS 5.3 82 verde racing metallizzato tutti gli optionals pochi km immatr. con garanzia vende permuta rateizza Fiorauto corso Turati 13 D.

MERCEDES 2000 diesel anno 79 perfetta vende Lancar. Telefonare 751.666.

MINI Da Tomaso 1982 cobalto metallizzato con garanzia, 8000 km vende Bepi Koelliker Automobili, via Barletta 135, telefono 353.636.

(continua)

UFFICI
arredati, segretariato, traduzioni, pratiche import-export, recapito telefonico, telex, postale
VITA SERVICE
PROFESSIONAL OFFICE CENTRE
Via Clemente 6 - Tel. 011/779.301
TORINO

Le vittime delle bierre raccontano «Così ho visto cadere mio marito»

Ricordati nell'aula bunker delle Vallette gli agguati a Cotugno, Osella, Cocozzello I terroristi nelle gabbie fanno dell'ironia - Gli aggrediti rispondono a tono - Non conoscevano neppure il nome preciso di Rosario Berardi, ucciso alla fermata del tram

NADIA PONTI E CRISTOFORO PIANCONE NELL'AULA BUNKER DELLE VALLETTE

VINCENZO ACELLA (A SINISTRA) E RAFFAELE FIORE AL PROCESSO

Le vittime delle bierre — nell'aula bunker delle Vallette — raccontano: «*Così siamo stati aggrediti dai terroristi*». Le mogli ricordano le ultime parole dei mariti prima che venissero fulminati dai loro assassini. Grava un senso di tragedia. I terroristi, dietro le sbarre, tentano inutili ironie quando arriva il democristiano Antonio Cocozzello. Era stato azzoppato davanti a casa la mattina del 25 ottobre 1977. Gridano: «*Guarda come ti sei ridotto a forza di stare nella dc*». Ma questi non si lascia intimidire: «*Ero così già da prima*» e poi fa un gesto, per significare che non meritano nemmeno risposta.

Quando depone Piero Osella, ferito il 10 novembre 1976, i bierre tentano, invece, di accreditare l'ipotesi che «*quello come altri obiettivi fra i dirigenti della Fiat erano stati colpiti dalle Brigate rosse ma erano stati da tempo individuati dalla stragrande maggioranza degli operai in lotta, nella fabbrica, contro progetti di ristrutturazione e di sfruttamento*».

L'idea fissa di quest'ultimo manipolo di terroristi è di essere stati e, per certi versi di essere ancora, l'avanguardia dei lavoratori. Avevano e credono ancora di avere dietro un esercito di consensi. Osella: «*Mah! Non credo proprio. All'ospedale i primi che sono venuti a trovarmi e a portarmi il segno della loro solidarietà sono stati proprio i rappresentanti sindacali*».

Quando «colonnelli e caporali» dell'armata proletaria sparavano, ferivano, uccidevano: quale logica seguivano? Il maresciallo di polizia Rosario Berardi è stato ammazzato perché Andrea Col «per caso» ha scoperto dove abitava. Nadia Ponti, Vincenzo Acella, Cristoforo Piancone e Patrizio Peci l'hanno aspettato in strada fra l'androne di casa e la fermata del bus. A fare fuoco sono stati proprio Piancone e Acella che hanno fatto in tempo a prendere il borsello del morto con la rivoltella d'ordinanza.

Non sapevano nemmeno bene chi fosse la loro vittima. Nel primo volantino per rivendicare l'assassinio hanno scritto di avere «giustiziato» Berarsi Rosario che hanno definito come «*capo torinese del Sisde, braccio destro dell'ex capo regionale del Sid con cui aveva fondato i famigerati Nat (Nuclei antiterrorismo)*». Berardi, fra il '74 e il '76, aveva svolto delle indagini sulla criminalità politica organizzata.

L'11 aprile 1978, mentre usciva dalla sua abitazione in Lungo Dora Napoli, hanno ucciso il brigadiere delle guardie carcerarie Lorenzo Cotugno. Qualche settimana prima gli avevano incendiato l'automobile posteggiata accanto al marciapiede. La vittima è scesa dall'alloggio in ascensore: nell'atrio l'aspettavano Nadia Ponti e Cristoforo Piancone «Gerard». Era lei che doveva sparare per ferirlo alle gambe, ma ha avuto un attimo di esitazione e a fare fuoco è stato l'altro.

Cotugno è caduto a terra ferito ma è riuscito a prendere la sua rivoltella dal borsello, si è appoggiato al muro ed è uscito in strada. Contro le figure dei terroristi che si muovevano davanti a lui ha vuotato il caricatore della pistola. Piancone è stato colpito al fegato, la Ponti alla coscia e al braccio. In quel momento è intervenuto il terzo del commando, Vincenzo Acella, che ha sparato due rivoltellate alla schiena del brigadiere. Poi un altro colpo in testa per finirlo. La moglie dalla finestra ha visto il marito che moriva sul marciapiede.

Piancone ferito in modo gravissimo è poi stato lasciato al pronto soccorso dell'Astanteria Martini, e Nadia Ponti è stata portata dal marito infermiere (col quale non viveva più da un anno) per essere medicata. Per questo fatto Piancone è già stato condannato all'ergastolo.

Lorenzo Del Boca

Il giallo della telefonata fatta dalla cabina pubblica

Fra i verbali del processo delle Vallette c'è anche il «giallo» di una telefonata fatta dai brigatisti rossi all'Ansa per rivendicare la paternità del delitto Berardi. Attraverso il blocco predisposto dalla Sip era stato possibile risalire all'apparecchio di partenza: 481102 in utenza a un certo Antonio Lago di via San Donato.

La polizia è arrivata in quella casa ma in quel momento nell'alloggio non c'era nessuno. Il Lago era andato a lavorare. Un'infinità di persone potevano testimoniare che all'ora del delitto e all'ora della telefonata era sul tornio in fabbrica. Si era trattato di un'interferenza.

Ma, chissà come fantasticando, Panorama *pubblicava un articolo intitolato* «Dal telefono di Donat-Cattin». *Hanno scritto che per rivendicare l'omicidio Berardi* «la mattina del 10 marzo alle ore 8,35 in punto, mentre il cadavere del maresciallo dell'antiterrorismo, ucciso un'ora prima da sette rivoltellate, era ancora caldo» *le Brigate rosse* «avrebbero usato la linea telefonica dell'attuale vicesegretario della dc Carlo Donat-Cattin abitazione sita in via Romagnano 27». *L'articolo andava avanti spiegando che la* «patata bollente era finita ai servizi segreti e dopo alcuni giorni di frenetiche indagini sotterranee» *non ne era venuto fuori nulla.*

Il giudice faceva identificare l'autore del «pezzo» che non era stato firmato e l'autore, sentito come testimone, spiegava che aveva raccolto delle «voci» durante il sequestro Moro. La notizia non gli era stata data in termini di certezza e lui l'aveva resa in quel modo per ragioni di «vivacità espositiva». Intanto hanno cominciato a prendere corpo insinuazioni su Donat-Cattin e famiglia.

Patrizio Peci, iniziando la sua confessione a Cambiano, ha spiegato che la telefonata all'Ansa l'aveva fatta Raffaele Fiore, da una cabina telefonica. Il numero era 471102: una sola cifra di differenza dall'apparecchio di Antonio Lago. Un disguido tecnico aveva fatto «bloccare» l'altro telefono. Il 19 maggio 1980 Panorama *è tornato alla carica con un altro articolo:* «Due anni fa da quella casa» *in cui si rievocavano i fatti dell'omicidio Berardi e riferiva una storia* «segreta e drammaticamente sconosciuta» *di una telefonata* «alle 8,15, quando il cadavere era ancora caldo, dalla casa di Donat-Cattin».

Il magistrato ha chiesto di poter arrestare il giornalista, il giudice istruttore «considerando che la notizia, allo stato attuale dell'istruttoria sull'omicidio Berardi, non appare di tale gravità» *non ha confermato l'arresto. Il pubblico ministero è ricorso in Cassazione ma la Cassazione ha dichiarato il ricorso «inammissibile».*

La vicenda è stata definitivamente chiarita dopo indagini della Digos e dei carabinieri i quali avvertono la magistratura che «Le notizie di *Panorama* non hanno trovato il minimo riscontro». *Il giudice che ha lavorato per anni sull'inchiesta delle Brigate rosse e per settimane su questa «storia» ammette che* «forse si è fatto tanto rumore per nulla».

Bastian Contrario II°

cucina con Amore e Fantasia

i Nuovi Menu
Tel 53.68.388

"Menu leggeri e digeribili secondo lo stile della "Nuova Cucina Piemontese." Bastian Contrario è primo, fra tutti i ristoranti torinesi, ad usare il forno speciale a convezione-vapore
RATIONAL
che permette di cucinare con pochissimi grassi.

echi di cronaca

Al Contrarredo a Candiolo
troverete la più vasta esposizione di cucine componibili e tantissime ambientazioni di particolare pregio. S.S. Stupinigi-Pinerolo, tel. 966.5004.

AUTOMOTOR
TORINO
25·29 maggio '83
PALAZZO ESPOSIZIONI AL VALENTINO
Orario: 9,30 • 20
6ª edizione
Salone internazionale professionale per l'assistenza e la manutenzione dell'autoveicolo
☐ Servizio assistenza delle Case e ricambi originali ☐ Componenti ed accessori ☐ Attrezzature per autofficine, elettrauto, stazioni di servizio.

La NUOVA serranda avvolgibile meglio fuori ... straordinaria dentro
blindo® plast
• Peso ridotto rispetto alle tradizionali serrande = facilità di manovra
• Profili esterni in PVC = possibilità di abbinamento di materiale e colore alle avvolgibili dei piani superiori
• Alluminio estruso + PVC = nessuna manutenzione

Profilo interno in alluminio di spessore oltre 1 mm che garantisce una sicura protezione

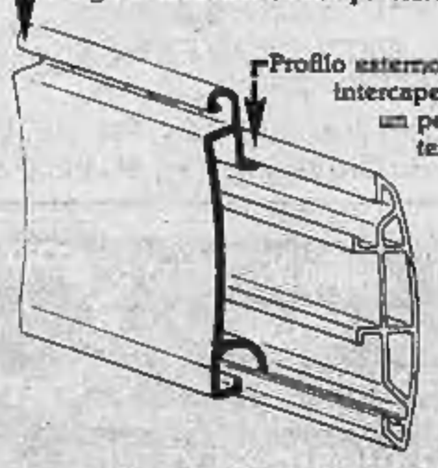

Profilo esterno in PVC a doppia intercapedine che assicura un perfetto isolamento termico ed acustico

scopri la qualità

Interpellateci telefonando allo
011/215.815
CITEA S.p.A. 10148 Torino
V. Reiss Romoli 280/11

STAMPA SERA PIEMONTE

Le notizie da tutte le province

RAGAZZI VISITANO LA MOSTRA DI PITTURA ASTRATTA (Notizia da Vercelli)

Da Vercelli

Giovani e pittura

VERCELLI — *Come reagiscono i ragazzi davanti all'arte astratta?*

Se lo domandano spesso critici e insegnanti i quali accompagnano le scolaresche a visitare mostre importanti o meno ma che attraggono comunque la curiosità dei giovanissimi.

Gli allievi delle elementari di via Casalino sono stati guidati a visitare, quali critici in erba, la rassegna del pittore astrattista Lucio Bulgarelli, allestita in via Santa Chiara.

I ragazzi hanno dato risposte molto acute comprendendo il significato dei colori, dei contrasti e dei segni.

Cronache da Alessandria

Un appello per difendere migliaia di vecchi alberi

ALESSANDRIA — *(e. c.)* Protesta la sezione cittadina di «Italia Nostra» e protestano gli abitanti della zona per la decisione adottata dal *Comiliter* di Torino di abbattere gli alberi di una splendida oasi naturale, uno dei pochi angoli verdi, un rifugio naturale per la nidificazione di specie rare di volatili e per la riproduzione di animali selvatici

Il bosco, o almeno una parte di bosco che si vuole distruggere, è vicino alla polveriera militare poco oltre il ponte sul fiume Bormida alla periferia di Alessandria. E'un bosco con migliaia di piante, molte centenarie, tutte rigogliose che il *Comiliter* di Torino intende vendere.

«Italia Nostra» ha pertanto chiesto al sindaco Francesco Barrera di revocare l'autorizzazione incautamente concessa e di farsi interprete presso l'autorità militare delle istanze giunte in proposito e che tendono a salvaguardare l'importante casi.

«Il bosco della polveriera può e deve essere salvato — è l'appello di 'Italia Nostra'

Aveva tentato di estorcere 100 milioni a un petroliere

ALESSANDRIA — (e. c.) *Con il suo memoriale nel 1981 mandò in carcere — è tuttora detenuto ma attualmente è agli arresti domiciliari — un industriale di Serravalle Scrivia: il tribunale lo ha condannato, per tentata estorsione, a un anno e mezzo di reclusione*

E' Giacomo Ielo, 56 anni, Segrate (Milano) processato dai giudici alessandrini. Nel 1981 chiese, senza ottenerli, cento milioni al dottor Giuseppe Fedele, 53 anni, Serravalle Scrivia, amministratore e fratello del maggior azionista della ditta «Gastaldi» olii lubrificanti, minacciando di coinvolgerlo in un processo per frodi petrolifere.

Non avendo avuto il denaro, inviò un dettagliato rapporto-esposto alla autorità giudiziaria attribuendo una serie di irregolarità amministrative al Fedele che finì in carcere.

La magistratura torinese sta svolgendo un'inchiesta su una delle tante vicende di contrabbando ed evasione fiscale relativa a prodotti petroliferi, proprio a carico di Giuseppe Fedele

Trentadue a giudizio: detenzione di armi

CASALE — Trentadue persone sono state rinviate a giudizio dal magistrato per detenzione d'arma senza matricola. Altre trentadue verranno quasi di certo incriminate

Già quindici individui sono però stati prosciolti nel corso della lunga istruttoria. Questo il risultato globale di un'indagine che il Procuratore della Repubblica, dott. Marcello Parola, ha condotto per accertare come mai nella zona si trovassero tante carabine e fucili.

Un rifugio anti-atomico in giardino

ALESSANDRIA — (e. c.) *Qualcuno vuol farsi costruire un piccolo rifugio antiatomico nel giardino o nel cortile di casa? E' sufficiente si rivolga alla* Nuclear Protection *di Ovada, può anche recarsi ad assistere al convegno in programma oggi pomeriggio alla sala Ferrero del Comunale e imperniato sul tema* «Vivere oggi».

Saranno presenti il giornalista Mario Pastore, il ministro per la ricerca scientifica e tecnologica Pier Luigi Romita, mentre verranno trattati questi argomenti: «La protezione civile diritto e dovere del cittadino» *(Mario Andrea Gerbi),* «Che cosa è la sicurezza» *(Mario Bonvini),* «Assicurazioni e tecnologie moderne» *(Carlo Tavano),* «Gli effetti delle armi nucleari» *(Sergio Grifoni)* «Perché il rifugio antiatomico» *(Filippo Piana).*

Saranno quindi proiettati alcuni filmati sui problemi della sicurezza, specie della protezione contro eventuali attacchi nucleari. Il convegno è patrocinato dalla Nuclear Protection *e dalla* Saacto, *nota per la sua attività nel settore degli impianti antifurto e di sicurezza. E' assai meno conosciuta la* Nuclear Protection *che progetta e costruisce rifugi per la protezione civile e nucleare.*

E' un tipo di difesa che viene attuato in Svizzera, Usa e in altri Paesi; l'azienda è in grado di progettare e realizzare rifugi per condomini con spese relativamente modeste e rifugi prefabbricati in acciaio

Da Cuneo e Novara

Alla Bertello 60 «integrati» da lunedì

CUNEO — (p. p. l.) *Mentre la Faber, azienda tessile di Bra, ha deciso di sospendere il licenziamento di 30 dei 320 dipendenti dello stabilimento di S. Matteo, l'istituto grafico Bertello di Borgo S. Dalmazzo ha annunciato il ricorso alla cassa integrazione speciale per 60 dipendenti a partire da lunedì prossimo.*

«Il provvedimento — *spiegano i dirigenti* — è stato adottato per consentire l'attuazione del piano di ristrutturazione dell'azienda». *Ma il sindacato non è d'accordo: per questo è stata chiesta la sospensione del provvedimento e un incontro all'Unione industriale per discutere le procedure*

In aumento gli abitanti della «Granda»

CUNEO — *(p. p. l.)* Gli abitanti della «Granda» sono aumentati in dieci anni di 7948 unità passando dai 540 mila 504 del 71 ai 548 mila 452 dell'ultimo censimento. Sempre secondo i dati dell'ultima rilevazione Bra con 2900 nuovi abitanti è la città che ha registrato il maggior incremento. La seguono Alba + 2697, Fossano + 1738, Cuneo + 1331 e Mondovì + 558.

A Saluzzo tocca invece il record negativo: in dieci anni ha perso 1380 abitanti; saldo in rosso anche per Savigliano — 353. Cuneo con 55 mila 875 abitanti è la città più popolata seguono Alba 31 mila 372, Bra 26 mila 441, Fossano 23 mila 459, Mondovì 22 mila 262.

Pensionato muore sotto un'auto

NOVARA — *Mortale incidente in pieno centro cittadino. A perdere la vita è stato un pensionato di 77 anni: Giovanni Momo, travolto da una automobile subito dopo essere sceso dall'autobus.*

Il drammatico episodio si è verificato presso la fermata di via Gnifetti dell'autobus di linea. Il Momo, che abitava in via Biandrate, e cioè nei pressi della fermata, era appena sceso dal mezzo pubblico e si accingeva ad attraversare, quando è stato letteralmente travolto da una macchina, pilotata da Paolo Pomice, di Novara anche lui.

Il pensionato ha riportato ferite gravissime ed è deceduto

«Il Nobel per la pace diamolo a Papa Wojtyla»

NOVARA — Per mantenere la pace sono necessarie le trattative per il disarmo fra Usa e Urss. Di questo sono convinti il 40% dei novaresi. Ma c'è un 35% che pensa al disarmo unilaterale come soluzione migliore. Per una «Europa più forte» si è espresso il 13,5%, mentre il resto pensa alle conferenze internazionali come toccasana.

E' questo uno dei molti interessanti dati emersi da una inchiesta-sondaggio condotta dal centro culturale per l'alternativa «In forma di rosa». L'indagine è stata condotta su 508 novaresi scelti in base a queste percentuali: 19% studenti, 15,5% operai; 3% insegnanti, 14% impiegati, 24,5% pensionati, 17,5% casalinghe e 6,5% lavoratori autonomi.

A tutte queste persone — prese a caso ma in rispetto delle percentuali citate — alcuni intervistatori del gruppo hanno posto una serie di domande su argomenti di grande attualità: pericoli di guerra nucleare, come si mantiene la pace, influenza dei movimenti pacifisti, ecc.

Una domanda era questa: *«A chi daresti il premio Nobel per la pace?».* Le risposte sono state di varia natura ma la maggioranza degli intervistati si è espressa in favore di Papa Wojtyla.

MAGAZZINI CAROSELLO
Via Bertola, 15 - Via Gorizia, 52 - Via Genova 81
grandiosa FIERA DEL BIANCO
con VENDITA PROMOZIONALE
con SCONTO 15% su tutti gli articoli
Biancheria per la casa - Tendaggi
MAGLIERIA - BIANCHERIA INTIMA
Aut. Comun. Legge n. 800

ossola
PHILCO
TV - ELETTRODOMESTICI
3 ANNI GARANZIA
TORINO - Corso Vercelli 94 - Tel. 287021
CIRIE' - P.za S. Giovanni 1 - Tel. 9200243

shopping center W35
C.so Vigevano 35 - Torino
Tel. 231.902
abbigliamento
per uomo - donna - ragazzo
Il modo giusto di vestire,
per essere alla moda da
SHOPPING CENTER

Il cancro potrebbe essere vinto l'anno prossimo.
O fra tre, cinque, dieci anni.
Dipende dai soldi delle ricerche.
Dipende da te.

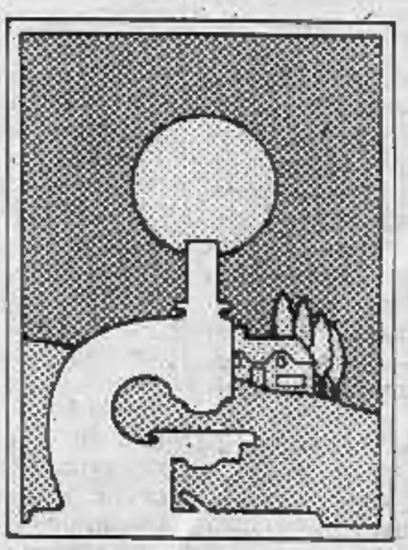

Adersci alla
Associazione Italiana per la Ricerca sul Cancro
Comitato Piemonte-Valle d'Aosta
Via Cavour 31 - 10123 Torino - tel. (011) 88.26.66 int. 273
conto corrente postale n. 10545101

Porta blindata PASTORE

e con i ladri hai chiuso!

L. 1.200.000
Prezzo valido per porte ad un battente con dimensioni e rivestimento standard. iva esclusa.
Posa in opera eseguita da personale specializzato
... e per saperne di più... Tel. 011 859.044

Crisi turistica in Vallée Diminuite le prenotazioni

Nei centri piccoli e grandi le richieste di soggiorno interessano principalmente il mese di agosto Buone prospettive per campeggi grazie ai prezzi contenuti - Meno turisti da Svizzera e Francia

AOSTA — A giudicare dalle richieste, si ha l'impressione che nella prossima estate il turismo valdostano debba perdere colpi rispetto agli anni scorsi. Nei centri piccoli e grandi le prenotazioni sono riferite essenzialmente al mese di agosto; insignificanti per gli altri periodi.

Nel passato gli appartamenti ceduti usualmente in affitto avevano già un proprietario per la stagione. Attualmente invece c'è larga disponibilità per il mese di luglio, fatta eccezione per Cogne, Valsavarenche e Rhèmes, dove si è all'insegna del «tutto esaurito».

Queste ultime però sono cittadine con limitate possibilità ricettive che fanno in fretta a registrare il tutto completo. La continua crescita delle seconde case ha poi ridotto notevolmente le richieste di affitto. Per le prenotazioni alberghiere vi è ancora tempo. Salvo poche eccezioni, le richieste iniziano dalla metà di giugno e sono spesso legate all'andamento climatico.

Per gli alberghi — considerata anche l'annunciata lievitazione dei prezzi, conseguente all'aumento dei costi e della stessa imposta di soggiorno — le attenzioni degli ospiti sono puntate al mese di agosto.

Buone le prospettive per gli esercizi extra-alberghieri, campeggi e case per ferie. In questo caso i prezzi sono più contenuti.

Già nello scorso mese di aprile, nonostante la concomitanza con le ricorrenze pasquali, il turismo in entrata in Italia dai trafori alpini del Monte Bianco e del Gran San Bernardo ha subito un forte rallentamento. Le autovetture entrate in Italia dalla Svizzera hanno fatto registrare, rispetto allo stesso periodo dell'anno scorso, una flessione del 24,92 per cento e del 15,52 per cento dalla Francia. Diminuito altresì il passaggio dei torpedoni. In aprile — rispetto ai dati dell'anno precedente — si è registrato un calo del 5,22 per cento per i mezzi provenienti dalla Francia e del 3,60 per cento per quelli in arrivo dalla Svizzera.

La flessione del turismo francese trova giustificazioni nelle restrizioni valutarie imposte da Mitterrand. Non si riesce a spiegare invece la diminuzione del flusso turistico dalla Svizzera, dove il franco è sempre in rialzo rispetto alla lira. Una vacanza in Italia costerebbe agli svizzeri la metà rispetto ad altri Paesi mediterranei.

C'è chi giustifica queste flessioni di movimento turistico dall'estero con situazioni psicologiche da mettere in relazione con le inquietudini che caratterizzano la società italiana vittima di ogni tipo di violenza. «*In Italia non puoi camminare per la strada senza correre il rischio di venire scippato* — dicono gli svizzeri —, *non puoi lasciare incustodita l'automobile che rubano il bagaglio o la radio. Le nostre donne non possono andare a passeggio in una città dopo una certa ora, perché corrono il rischio di essere scambiate per prostitute. Né dimentichiamo gli scioperi, le manifestazioni sindacali, i morti ammazzati e così via. Quando l'Italia tornerà quella di un tempo saremo i primi ad accorrere con solo in Valle d'Aosta ma a Venezia, Napoli, Capri, Taormina*».

Per gli italiani l'inflazione, l'aumento dei prezzi e dei carichi fiscali sono i motivi essenziali che hanno fatto ridurre o addirittura eliminare le vacanze. Tutto il turismo estivo pare debba concentrarsi quest'anno in agosto — dal primo al 15-20 del mese —, anche se a luglio e a settembre una vacanza in montagna è sempre valida.

A proposito della prossima stagione estiva, l'assessore regionale al Turismo, Angelo Pollicini, ha detto di non aver ancora effettuato sondaggi, riservandosi di analizzare la situazione anche alla luce dell'azione promozionale condotta in Italia e all'estero.

g. m.

Inseguimento e sparatoria Presi due pregiudicati

Ieri sulla Arona-Novara - Ferito alla spalla uno dei banditi

ARONA — *Drammatico carosello d'auto con sparatoria dei carabinieri e arresto di due giovani pregiudicati ossolani nel tardo pomeriggio di ieri a Borgoticino, lungo la statale Arona-Novara: uno dei banditi, Carlo Pittonet, di 21 anni, residente a Re, in Val Vigezzo, è stato ferito alla spalla sinistra da un colpo di pistola: ora è piantonato all'ospedale di Arona dove i medici lo hanno giudicato guaribile in 15 giorni.*

L'altro giovane che era con lui, Dario Cappini, 19 anni, pure di Re, è stato associato alle carceri di Verbania. La sequenza degli avvenimenti è cominciata a Gravellona Toce intorno alle 15 dove il Pittonet e il Cappini avevano rubato una «127»; i due si sono successivamente portati ad Arona. Giunti sul lungolago, scippavano del portafogli con 200 mila lire in contanti il geometra milanese Nello Contri, di 54 anni.

L'episodio, al quale hanno assistito numerosi testimoni, ha avuto momenti di vera follia: mentre il Pittonet era alla guida, il Cappini trattenevа la vittima per un braccio mentre la vettura continuava nella sua corsa.

Al primo allarme, dalla caserma della compagnia di Arona partiva una radiomobile che riusciva ad intercettare l'auto fuggitiva sul rettilineo di Dormelletto; qui cominciava un inseguimento sul filo dei cento all'ora, col Pittonet che ripetutamente tentava di mandare fuoristrada l'auto dei carabinieri. Così per circa sei km, fino a Borgoticino, e fino a quando i carabinieri decidevano di aprire il fuoco.

Mario Bonazzi

Fumata nera per il Casinò

SANREMO — Ancora una volta l'argomento «appalto Casinò» è stato alla ribalta al palazzo di Giustizia di Sanremo. Le parti in causa dell'intricata vicenda si sono ritrovate stamane davanti al presidente del tribunale dottor Renato Viale. L'udienza doveva decidere sulla richiesta presentata dalla società «Flower's Paradise», vincitrice nel gennaio scorso della gara d'appalto poi annullata, per ottenere il sequestro giudiziale del Casinò (già dichiarato nel mese scorso) e l'affidamento della gestione della casa da gioco.

Quella di stamane, è stata una udienza interlocutoria. Il conte Borletti, accompagnato dai suoi legali, ha chiesto al presidente del tribunale di interrogare anche il sindaco di Sanremo, Osvaldo Vento, sulla vicenda. I legali del Comune di Sanremo e della «Sit», la società concorrente, hanno invece ribadito la loro opposizione alla richiesta di Borletti.

Il presidente del tribunale ha preso tempo per decidere se convocare o meno il sindaco. E' probabile che la questione venga riesaminata in una prossima udienza, presumibilmente tra una quindicina di giorni.

Valenza rinnova il Comune Ecco gli «uomini nuovi»

VALENZA — Il prossimo 26 giugno, assieme alle elezioni politiche, i valenzani andranno alle urne per rinnovare il Consiglio comunale. Ventitremila abitanti circa, capitale orafa per antonomasia, Valenza è sempre stata, dalla Liberazione ad oggi, amministrata dalle sinistre (tranne una parentesi commissariale) con il pci in posizione predominante. Nell'ultimo quinquennio, addirittura, il partito comunista aveva la maggioranza assoluta dei seggi: 16 su 30.

Motivo principale della prossima consultazione sarà dunque la capacità del pci di mantenere, o meno, gli attuali livelli di consenso. Contro questa ipotesi si schierano in primo luogo la dc, tradizionale partito di opposizione, poi il psi, che più di un anno fa era uscito clamorosamente dalla Giunta, ed infine il nuovo raggruppamento dei partiti di centro comprendente pri, pli e psdi.

«Rinnovamento» è la parola d'ordine che circola in tutti i partiti. Se è ancora difficile dire chi saranno gli uomini nuovi (alcune liste non sono ancora perfezionate) è già possibile però individuare le numerose esclusioni, dovute di volta in volta a «*siluramenti*» oppure al reale intendimento degli interessati di abbandonare la vita amministrativa, magari dopo decine di anni di presenza in Consiglio.

E' il caso, ad esempio, dei due assessori Giulio Mario Vecchio (pci) e Luigi Capra (indipendente di sinistra eletto nella lista comunista) che lasciano l'amministrazione dopo oltre un ventennio di militanza.

La dc ha deciso di rimettere in discussione tutte le candidature di consiglieri con già due legislature alle spalle, per cui dovevano rimanere esclusi Emilio Pino, Luciano Patrucco e Giampiero Accatino, oltre al consigliere regionale Piero Genovese ed al capogruppo consigliare Mario Manenti. Per questi ultimi due, però, la commissione elettorale ha votato all'unanimità una deroga che permetterà loro di sedere ancora sui banchi del Consiglio se saranno rieletti.

Nel psi restano due consiglieri su tre, Alberto Siligardi e Franco Lottici, mentre non sarà ripresentato Luigi Rossi. Ai socialisti non è riuscito di convincere uno dei loro esponenti più rappresentativi, Gianfranco Pittatore, vicedirettore della Cassa di Risparmio di Alessandria, ad entrare in lista. Infine tutti da scoprire i nomi del raggruppamento pri, pli, psdi, visto che l'unico rappresentante attualmente in Consiglio, il repubblicano Stefano Verità, dopo essere stato eletto presidente dell'Associazione Orafa ha deciso di non ripresentarsi. In questa lista ha comunque sorpreso la presenza, per la componente socialdemocratica, del prof. Pier Giorgio Maggiora, segretario della Valenzana calcio.

Gli «eserciti» dei vari partiti sono quindi ormai quasi a punto: ora inizia la battaglia elettorale vera e propria.

p. b.

Albisola eredita Jorn

SAVONA — Ad iniziativa dell'amministrazione civica di Albisola Marina sono state catalogate tutte le opere che il pittore Asger Jorn ha donato al Comune assieme alla sua casa studio ed al giardino che è da considerarsi una grande, unica ed originale creazione dell'artista.

Si tratta di 142 opere delle quali 64 si riferiscono a lavori di Jorn.

Autorizzata dal Comune di Collegno dal 18 Aprile 1983

LA MOQUETTE A PREZZO CHIUSO

LIQUIDAZIONE TOTALE PER CHIUSURA DEFINITIVA

agenzia 39 2375

MOQUETTES DELLE MIGLIORI MARCHE

Bouclé da L. 12.500 in liquidazione da L. 7.500
Bouclé da L. 17.000 in liquidazione da L. 8.500
Disegnata da L. 30.000 in liquidazione da L. 15.000

e chilometri di ottimi scampoli ... quasi in regalo!

IMPORTANTE: venite con le misure dei locali!

cm. 180 x 280 L. 270.000 L. 161.000
cm. 160 x 230 L. 200.000 L. 110.000
Scendiletto L. 80.000 L. 50.000
in centinaia di disegni e varietà.

PIUMONI in tutte le dimensioni e i colori
a prezzi che non vedrete mai più!

CORSO FRANCIA 87
Borgata Paradiso
COLLEGNO
(a 100 mt. dal cavalcavia)
Tel. 4111344

TEXILFLOOR
TORINO 87 POLTRONA
CORSO FRANCIA
SUL TETTO CAVALCAVIA
RIVOLI →

ATTENZIONE
Terminata la liquidazione
AFFITTASI
questo negozio
(mq. 200 + mq. 150 seminterrato, 7 vetrine)

SOIMA auto
l'usato magico
assortimento • prezzo • pagamento
assistenza
Corso Giulio Cesare 186 - Torino - Tel. 2052005

Cuneo, 30 milioni per un'ambulanza

Sottoscrizione per offrirla alla Croce Rossa

CUNEO — Sono partiti nel cuore dell'inverno con una proposta che con la crisi economica che investe la città poteva sembrare velleitaria: raccogliere 30 milioni per offrire alla Croce Rossa di Cuneo una nuova ambulanza per accrescere e migliorare il benemerito servizio.

L'iniziativa se la sono assunta i volontari della Cri che già dedicano ogni giorno gran parte del tempo libero come autisti, barellieri, telefonisti. Lanciata la sottoscrizione all'attenzione e alla sensibilità della cittadinanza, nei primi tempi le offerte erano però pochissime tanto che più di una volta i volontari della Cri, pur continuando ad avere fiducia nel prossimo, hanno dubitato della possibilità di raggiungere l'ambizioso obiettivo.

In primavera la sottoscrizione ha invece cominciato a muovere passi da gigante, soprattutto perché i volontari sono andati a parlarne, promuovendo gli incontri, nelle scuole e nelle fabbriche. E con l'arrivo dell'estate l'ambulanza nuova fiammante entrerà sicuramente nel non numeroso parco automezzi della Cri di Cuneo. In questi giorni la sottoscrizione ha infatti superato i 25 milioni, mancano cioè meno di cinque milioni per raggiungere la somma preventivata.

Tra gli ultimi sottoscrittori figurano le suore di San Giuseppe, la scuola media n. 5 di Madonna dell'Olmo, i dipendenti dell'Amministrazione provinciale, della Cassa di Risparmio, gli alunni delle scuole elementari del Terzo Circolo, i lavoratori dell'Enel, l'Istituto tecnico industriale, le scuole del Primo Circolo e poi tanti privati cittadini con contributi anche modesti ma significativi perché confermano che la campagna per donare l'ambulanza alla Cri è diventata una iniziativa che ha sensibilizzato l'opinione pubblica cuneese.

Una offerta sostanziosa è arrivata dal Gruppo donatori di sangue della «Michelin» i quali con 1 milione 250 mila lire hanno donato al nuovo automezzo l'indispensabile valigia del pronto intervento.

In tempi di inflazione galoppante e con il potere d'acquisto della moneta in continuo ribasso 30 milioni possono sembrare non certo una cifra molto alta. Eppure i volontari della Croce Rossa hanno dovuto sudare le proverbiali sette camicie per raggiungerla, soprattutto hanno avuto fiducia nei cittadini ed ora l'obiettivo è ormai a portata di mano; ancora un piccolo sforzo e il traguardo verrà raggiunto

g. d. m.

Poesie dell'Anonimo a Ceriale

SAVONA — L'Associazione «A Compagna» di Genova presieduta dal dr. Enrico Carbone ha pubblicato «Le poesie politiche dell'Anonimo genovese»: il libro verrà ufficialmente presentato, sabato alle 21, nella sala consiliare del palazzo comunale di Ceriale.

L'avvenimento è di rilevante importanza sia dal punto di vista culturale che di quello della storia ligure. Si tratta, infatti, dell'opera del primo scrittore genovese (anche linguisticamente) vissuto tra il XIII ed il XIV secolo. Sino ad oggi esistevano solo edizioni parziali. Questa è la prima volta che le poesie politiche dell'Anonimo sono raccolte in un testo filologicamente critico.

L'edizione è stata curata dal prof. Jean Nicolas, dell'Università di Nizza e vicepresidente dell'Association des Etudes Italiennes di Parigi; al testo hanno anche lavorato, con prefazioni, il prof. Giorgio Costamagna ed il dr. Enrico Carbone. Le note ed il repertorio bibliografico sono di Williams Piastra. Le illustrazioni della pittrice genovese Elena Pongiglione.

«E' insomma — afferma il sindaco di Ceriale Aldo Gianatti — un'opera che è costata grande sforzo ed impegno e che si colloca in primo piano nel quadro di una cultura regionale in fase di rilancio anche in vista della realizzazione di un progetto riguardante la pubblicazione di un «corpus» completo delle opere in lingua genovese e ligure».

Nella manifestazione di sabato parleranno il prof. Franco Gallea presidente della Consulta Ligure delle Associazioni per la cultura, le arti, le tradizioni e la difesa dell'ambiente, e lo stesso prof. Jean Nicolas. Seguirà l'inaugurazione della mostra dei bozzetti eseguiti da Elena Pongiglione per l'illustrazione del volume.

n. si.

La Direzione, gli assistenti e il **Personale tutto dell'Impresa Sirio** partecipano commossi il dolore per la scomparsa dell'

Ing. Franco Rivoira

— Torino, 25 maggio 1983.

Partecipano al dolore della famiglia Rivoira:
Francesca Moreni
Domenico Lazzaroni
Cesare Guarti.

Si associano al lutto della famiglia dell'

Ing. Franco Rivoira

Pietro Alessandro
Gerolamo Arese
Pietro Armano
Vittorio Bertero
Guido Cignolo
Carlo Cuniberto
Fiore D'Andrea
Oreste Falato
Sergio Gila
Luciano Govean
Renato Graziano
Giorgio Listello
Piero Masserio
Elio Moschetti
Elio Paoneasa
Giuseppe Secchi.

— Torino, 25 maggio 1983.

La famiglia **Rute** si unisce affettuosamente al dolore dei congiunti.

Vittorio e **Mariadina** con **Renato** e **Sara** sono affettuosamente vicini ad Annamaria e figli, a Gigi ed a Stefano in questo doloroso momento.

Pippo e **Irma** partecipano affettuosamente al dolore di Gigi e Franca, Stefano e Maria Teresa.

Paolo e **Mimma Dulbecco** si uniscono al grave lutto di Anna Rivoira e famiglia.

Maurizio e **Chiara Graziani** sono vicini con affetto alla famiglia Rivoira.

Teddy e **Camilla Canavero** partecipano al dolore della famiglia Rivoira.

Luigi Anna Maurizio Bocchiola partecipano al dolore degli amici Rivoira.

I cugini **Rivoira, Rosso** sono affettuosamente vicini ad Annamaria e figli nel grande dolore per la scomparsa del carissimo **FRANCO.**

Anna e **Franco Caiona** si uniscono al dolore delle famiglie.

Maria Carla Vitale partecipano affettuosamente al dolore di Annamaria e famiglia per la scomparsa del carissimo indimenticabile **FRANCO.**

Giacomo e **Mariangela Verna** partecipano al grande dolore del cav. del lav. Guglielmo Rivoira, di Annamaria, Gigi e Stefano per la morte del carissimo amico **FRANCO.**

Miri e **Giorgio Rattaglieta** sono vicinissimi ad Anna e ai suoi figli per l'improvvisa scomparsa del caro

Franco Rivoira

— Milano, 26 maggio 1983.

Partecipano al lutto: **Simona, Roberta, Gianni** e **Gloria.**

Paolo Fubini ricorda commosso l'

Ing. Franco Rivoira

e partecipa sentitamente al dolore della famiglia.
— Torino, 26 maggio 1983.

Partecipano al dolore della famiglia Rivoira gli amici:
Andreina e **Luca Mattia Ferro Milone**
Peggy Gaffuri
Fulvio Jugo
Massimo Lardi.

Sinceramente commossi partecipano al grande dolore di Anna e figli, Guglielmo, Gigi e Stefano i cugini:
Terenzio e **Lucia Calissa**
Francesco, Nanna e **Mary Conteri**
Dino e **Mitì Busi**
Augusto e **Ketty Imberti**
Maria Imberti Sola e figlia
Eugenio e **Enrica Marchisio**
Luigi e **Ginetta Ballario**
Luciano e **Enrica Genta**
Riccardo e **Marisa Manzoni**
Ferdinando e **Laura Ballario**
Bartolo e **Annamaria Rosso.**

Anna Maria e **Baldassarre Patrito** partecipano sentitamente.

Elena Pasquini e famiglia partecipano con profondo cordoglio al dolore dei famigliari per la scomparsa del

dott. Ing. Franco Rivoira

— Torino, 25 maggio 1983.

Fabio Pasquini è vicino all'amico fraterno Giovanni in questo momento di grande dolore.

Partecipano al dolore di Giovannino, Stefania e Francesca:
Franco e **Silvia Ceresa**
Massimo e **Gloria Pedrana**
Giorgio ed **Erika Zuccheri.**

La **Società D.E.A. di Moncalieri**, il **Presidente**, il **Consiglio di Amministrazione**, i **Dirigenti**, i **Funzionari** e le **Maestranze tutte** partecipano commossi al dolore del proprio dirigente Remo Mezzazza Gal per l'improvvisa scomparsa della cara mamma

Clementina Franco

— Moncalieri, 25 maggio 1983.

Si uniscono commossi al dolore i colleghi:
Renato De Alessi
Francesco Dogliani
Francesco Gerviano
Enrico Gnerro
Sergio Gubernati
Arnaldo Martini
Giorgio Minuccioni
Bruno Passuello
Roman Weltzen
Giuseppe Zingoni
Giovanni Zucchino.

A funerali avvenuti, per volontà dell'estinta, le amiche annunciano la scomparsa della

DAMA D'ONORE DELLA CORONA D'ITALIA
cav. Maria Teresa Curotti ved. Filippini

— Torino, 26 maggio 1983.

Dopo breve malattia è improvvisamente mancato il

dott. Ing. Franco Rivoira

Ne danno il triste annuncio la moglie **Anna Maria Ghisotti**, i figli: **Giovanni** con **Martina, Stefania** con **Marcello, Francesca** con **Claudio**; il padre **Guglielmo** ed i fratelli **Luigi** e **Stefano** con rispettive famiglie. Un ringraziamento particolare ai medici curanti e alla cara Elsa. I funerali saranno celebrati venerdì 27 alle ore 10,15 nella Chiesa del Ss. Angeli Custodi. Non fiori ma contributi al Centro Tumori.
— Torino, 25 maggio 1983.

La suocera **Pina Ghisotti**, i cognati **Gianni Ghisotti** con **Valentina, Emanuela, Cristina, Ilaria, Ornella Mascia** con **Giancarlo** e **Giovanna**, partecipano la prematura dipartita del caro **FRANCO** e sono vicini ad Anna Maria, Giovanni, Stefania e Francesca in questo triste momento.
— Torino, 25 maggio 1983.

Partecipano al lutto **Lucia Chiapasco Ghisotti, Emanuele** e **Mirella Chiapasco, Nina** e **Carlo Grossetti.**

Lo zio **Serano** e i cugini **Bruno** e **Ines, Franco** e **Carla, Giuliana** e **Paolo, Lucia** e **Meo, Silvio** e **Sara** sono vicini alla carissima Anna e ai figli in questo momento di grande dolore.

Severino Rosa-Clot e le figlie **Emanuela** e **Federica** con fraterno affetto partecipano al dolore della famiglia.

Il **Circolo Subalpino** prende viva affettuosa parte al lutto della famiglia per la scomparsa del consocio e amico carissimo

dott. Ing. Franco Rivoira

— Torino, 25 maggio 1983.

Si associano al lutto gli amici:
Lorenzo Albanese
Carlo Bertolotti
Giorgio Giusti
Gianfranco Lenti
Ettore Merone
Cesare Zaccone.

Sono affettuosamente vicini alla famiglia **Franco** e **Annamaria Terazzi, Giorgio** e **Grazia Verne.**

Il **Rotary Club di Torino** prende affettuosa parte al dolore della famiglia per la scomparsa del proprio socio

dott. Ing. Franco Rivoira

— Torino, 25 maggio 1983.

Maria e **Sandro De Giuli** partecipano con profondo cordoglio al dolore della famiglia.

Rosanna e **Adriano Combia** prendono viva parte all'immenso dolore di Anna Maria, Giovanni e Martina, Stefania e Marcello, Francesca e Claudio per l'immatura scomparsa dell'

Ing. Franco Rivoira

— Torino, 26 maggio 1983.

Partecipano al dolore **Nicola** e **Angelo Dina.**

Il giorno 25 maggio 1983 è serenamente spirato il

GRAND'UFF. AVVOCATO
Enrico Basola
Lion d'Oro di Cremona

Con profondo dolore lo annunciano: la sorella **Elvina** ved. **Nonnigliano**, la cognata **Luigia Bellini**, i nipoti **Franco Nonnigliano, Paolo Basola, Adolfo** e **Carlo Basola, Corrado Terracini** unitamente alle loro famiglie. I funerali avranno luogo venerdì 27 c.m. in Roma alle ore 6 nella chiesa di S. Carlo al Corso. La cara salma proseguirà per Cremona dove sarà tumulata nella cappella di famiglia, il 28 c.m. alle ore 10.
— Roma, 25 maggio 1983.

Grazia Olivetti con la figlia **Lalla de' Liguori Carino** e la sua famiglia, partecipano con profondo dolore la scomparsa del

GRAND'UFF. AVVOCATO
Enrico Basola
Lion d'Oro di Cremona

e lo ricorderanno sempre con immenso rimpianto e grande gratitudine per la sua costante, affettuosa e paterna presenza.
— Roma, 25 maggio 1983.

Stefano, Anna e **Manuel** piangono la scomparsa dell'

AVVOCATO
Enrico Basola

uomo di eccelse virtù e grande maestro di vita.
— Roma, 25 maggio 1983.

Pietro ed **Elena**, con profondo dolore, ricordano il

GRAND'UFF. AVVOCATO
Enrico Basola

loro maestro di saggezza e vita.
— Roma, 25 maggio 1983.

Maurizio, Fulvia ed **Elisabetta** ricordano con affetto e rimpianto lo zio **ENRICO.**
— Roma, 25 maggio 1983.

E' serenamente mancata

Teresa Saliva ved. De Dominicis

L'annunciano: i figli **Ezio, Giovanni**, le nuore **Piera, Mita**, fratello, cognata, parenti tutti. Funerali oggi ore 14,30 dall'Astanteria Martini, via Totaro.
— Torino, 26 maggio 1983.

Gli amici del «**Presidente**»:
Fernando Antonini
Bartolomeo Aragno
Adriano Barbi Cinti
Leonardo Bonito
Gianni Casale
Gianfranco Cena
Gino Delfino
Sergio De Marchi
Enzo Lattanzio
Carmelo Longo
Alessandro Magnetti
Claudio Nicola
Giuseppe Palazzo
Luigi Pugno
Marco Rovati
Piero Scarrone
Renato Valperda
Italo Vitone

partecipano al dolore di Ezio e Giovanni.

Circondato dall'affetto dei suoi cari, è serenamente mancato il

CAVALIERE DI VITTORIO VENETO
Luigi Morzone
anni 86
anziano Westinghouse

Lo annunciano la moglie **Giuseppina Mocca**, la figlia **Mariuccia** col marito **Agostino Direto**, l'adorata nipote **Maria Grazia** col marito **Alessandro Bruciamonti** e parenti tutti. I funerali avranno luogo oggi alle 15 partendo da via Ispepon 2, Venaria. La salma proseguirà per Morano Po, dove sarà tumulata nella cappella di famiglia.
— Venaria, 26 maggio 1983.

Ernesto, Rossana e **Federico Bruciamonti** partecipano affettuosamente.

Commossi partecipano al dolore, **Cesare, Piera, Maria Direto** con tutti i familiari.

Partecipano commossi al dolore di Mariuccia e famigliari gli amici di sempre: **Accetti-Cambursano Costelli Fiore Giordano Maistro Pocher Puppo.**

E' tornato al Padre

Sergio Gioberti
anni 43

Lo annunciano la sua **Vanna** con la piccola **Gaia**, mamma, papà, suoceri il cognato **Roberto Masini**, parenti tutti. I funerali avranno luogo venerdì 27 alle ore 16,30 nella chiesa parrocchiale di Candiolo. Non fiori: devolvere eventuali offerte a Specchio dei tempi per la ricerca sul cancro. La presente è partecipazione e ringraziamento.
— Candiolo, 25 maggio 1983.

Giovanni e **Bruna Lusso** partecipano al dolore.

Cristianamente è mancata

Anna Berone nata Bosco

La ricordano a quanti la conobbero: i figli **Sergio** con **Aida, Giovanni** e **Tiziana, Armando** con **Rosi** e **Simonetta**, sorella, cognati, nipoti, parenti tutti. Funerali venerdì 27 ore 10,15 nella parrocchia Maria Ausiliatrice.
— Torino, 26 maggio 1983.

E' mancato

Pietro Giorcelli
anni 93
cav. Vittorio Veneto

Lo annunciano il nipote **Walter** con **Franca** e **Andrea**. Funerali venerdì 27 maggio ore 8,30 ospedale MaurizIano.
— Torino, 26 maggio 1983.

Improvvisamente è mancata

Maria Spelgatti

Addolorati lo annunciano: fratello, sorella, cognati, nipoti. Funerali domani ore 8,30 parrocchia Ss. Angeli Custodi, tumulazione ore 14 Sacro Collina. La presente è partecipazione e ringraziamento.
— Torino, 26 maggio 1983.

E' mancata all'affetto dei suoi cari

Miranda Giura in Cucchiarati

Addolorati lo annunciano: il marito **Mario**, i figli **Claudio** e **Franco**, le nuore **Graziella** e **Maura**, i nipoti, la suocera, sorelle, fratelli, cognati e parenti tutti. Funerali in forma civile giovedì 26 ore 14,30 da corso Orbassano 256/E.
— Torino, 24 maggio 1983.

Antonio e **Carla Avetanee** e famiglia partecipano al dolore.

Gian e **Gina Lavezzaro, Ezio** e **Livia Minetto** sono affettuosamente vicini a Franco Cucchiarati per la scomparsa della mamma signora

Miranda Giura in Cucchiarati

— Torino, 25 maggio 1983.

Il **presidente** del **comitato di gestione** dell'**U.S.L. 34 Salvatore Gallo** con i consiglieri:
Attilio Beltramino
Giuseppe Berruto
Ferruccio Ceccarelli
Francesco Colapinto
Franco Fiorenzi
Bernardino Mensa
Guglielmo Naldini
Ignazio Pittari
Valentino Savi

ed il **coordinatore amministrativo**, il **coordinatore sanitario**, il **direttore sanitario** nonché i **dipendenti** tutti partecipano con profondo cordoglio al lutto del vice presidente arch. Franco Cucchiarati per la scomparsa della **MAMMA.**

Gli **amici** e i **compagni** del **comitato regionale piemontese** della **Lega delle Cooperative**, della **Cooperativi** e del **Coopcasa** partecipano all'immenso dolore della famiglia per la prematura scomparsa di

Miranda Giura in Cucchiarati

— Torino, 26 maggio 1983.

Partecipano al lutto della famiglia gli amici **Silvio Bizzarri, Giorgio Gerino, Camillo Vaj.**

Carla e **Pietro Pitalis** partecipano al dolore di Maura e Franco.

Partecipano al dolore **Mauro, Maria Teresa Italia** e famiglia **Rainotti.**

Le amiche **Pinapa** partecipano affettuosamente al lutto della presidente Maria Mosca e dei familiari per la morte della signora

Adele Serafino vedova Mosca

— Torino, 26 maggio 1983.

Condomini e **Amministratore** di **C.so Agnelli 50/52** partecipano al lutto per la scomparsa della signora

Adele Serafino vedova Mosca

— Torino, 26 maggio 1983.

E' mancato

Giuseppe Bellando

Addolorati ne danno l'annuncio: la moglie **Paolina**, i figli **Mario** con **Emma, Maria** con **Gino** e nipote **Sandro** e parenti tutti. Funerali venerdì 27 corrente ore 10,15 ospedale Molinette via Santena 5.
— Torino, 25 maggio 1983.

Anna Renato e **Giorgio Bacchetti** partecipano al lutto della famiglia Bellando.

E' mancata

Nella Verri

Lo annunciano mamma, papà, fratelli, cognata, parenti tutti. Funerali in Rivoli 26 c.m. ore 15 parrocchia S. Bernardo.
— Rivoli, 24 maggio 1983.

E' mancato

Remo Pastore

Lo annunciano: il fratello **Aldo** con la moglie **Maria**, unitamente ai parenti tutti. I funerali avranno luogo giovedì 26 c.m., alle ore 10, partendo da via Esperanto 1.
— Aosta, 24 maggio 1983.

E' mancato all'affetto dei suoi cari

Giovanni Silotto (Cento)

Con profondo dolore lo annunciano la moglie **Irma Formengo**, la figlia **Gladys** con il marito **Adolfo Campagnoli** e i figli **Elena** e **Massimo**, sorella, cognate, cognati, nipoti e parenti tutti. I funerali avranno luogo in Cuorgnè giovedì 26 alle ore 16,30 partendo dall'abitazione dell'Estinto.
— Cuorgnè, 25 maggio 1983.

Famiglie: **Barone, Sacchi, Sardone, Solero** commosse partecipano.

E' mancato

Ferdinando Neirotti (Dino)
anni 82

Lo annunciano la moglie **Wally Cattaneo**, le sorelle **Giovanna** e **Caterina**, le cognate **Vanna** e **Maria Carena**, nipoti, parenti tutti. Funerali oggi ore 16,30 via Ugo Foscolo 8. La presente è partecipazione e ringraziamento.
— Rivoli, 26 maggio 1983.

Cristianamente è mancata

Michelina Amberti in Maio
anni 74

Lo annunciano il marito **Giuseppe** e familiari tutti. Funerali giovedì 26 ore 14,30 dall'ospedale di Giaveno.
— Giaveno, 25 maggio 1983.

E' mancata

Margherita Cumino vedova Baldinetti

Lo annunciano la cognata **Gina**, i nipoti **Bartolomeo** e **Giusina** con famiglie. Funerali oggi, ore 15, da via San Gabriele 20 (San Pancrazio).
— Pianezza, 26 maggio 1983.

Ettore e **Viviana** si stringono con affetto a Gianluigi e sono vicini alla signora Renza, Donatella e Marilena per la perdita del padre

Giulio Testa

— Milano, 26 maggio 1983.

Luigi Berti e **Rinaldo Grassi** partecipano con affetto al dolore di Gianluigi per la scomparsa del padre

Giulio Testa

— Milano, 26 maggio 1983.

Gli amici **Coda, Rolando, Caretta, Bonetto, Olivieri, Dattaro, Romeo**, partecipano sentitamente al dolore del caro amico Gianluigi per la scomparsa del padre

Giulio Testa

— Torino, 24 maggio 1983.

Partecipano al lutto gli amici: **Gianni Alasia, Elio Bertolo, Salvatore Cipolla, Giancarlo Palazzini, Mario Panero, Giuseppina Rastellini, Piera Ricagno.**

Gli **Amici del Centro Studi** di **C.so Vinzaglio** sono vicini al dolore dell'amico Gianluigi.

Manuela e **Giorgio Pari** con **Francesco** partecipano al dolore di Carla e Maurizio e piangono il carissimo amico

Gualtiero De Pisi

— Torino, 25 maggio 1983.

Silvana e **Toni Guarini** si associano al dolore.

Il signor **Louis Bernat**, direttore del Credit Commercial de France di Torino e **tutto il Personale**, partecipano al dolore per la grave perdita del

dr. Gualtiero De Pisi
dirigente dell'Oreal Italiana Spa

— Torino, 25 maggio 1983.

Torino e **Rossana Ferraro** con i figli **Adriana** e **Maria** partecipano al dolore di Carla e Maurizio per la scomparsa del

dott. Gualtiero De Pisi

— Torino, 26 maggio 1983.

E' mancato

Carlo Astrua

Addolorati lo annunciano la nipote **Rosa Tricerri**, la cognata **Margherita Torti**, parenti tutti. Benedizione cimitero di Trino Vercellese venerdì 27 corrente ore 10,30.
— Pinerolo, 25 maggio 1983.

E' mancato ai suoi cari

Pietro Pavone
anni 87

L'annunciano la moglie **Benedetta, Maria** e **Lucia** con **Ezio** e **Silvio Candido** con **Nino Paola** e **Benedetta Olivia** con **Luigi** e **Gianluigi Daniela** con **Oscar Angelo** con **Isabella**, fratelli, sorelle, cognati e cognate. Funerali giovedì 26 corrente ore 17 da via Villanova 13. Non fiori ma eventuali offerte al Centro tumori.
— Nole Canavese, 25 maggio 1983.

E' mancata

Margherita Casalegno vedova Piasslo

Lo annunciano il figlio **Mario** con la moglie **Clara**, la nipote **Maria**, parenti tutti. I funerali giovedì 26, ore 14,30, partendo da via Puccini 32, Leumann.
— Collegno, 25 maggio 1983.

Luisa Dovis Dablanton con profondo dolore e immensa tristezza piange la sua amica d'infanzia

Enrica Fogagnolo

— Roma, 25 maggio 1983.

La **Sacma Acciai Spa** partecipa al lutto della S.a.s. Fratelli Naretto e dei familiari per la morte del

cav. uff. Giacomo Naretto

— Torino, 25 maggio 1983.

E' mancato

Giovan Battista Guinzio (Ghiso)

Ne danno il doloroso annuncio: la moglie **Francesca Endrizzi** e parenti tutti. I funerali avranno luogo in Favria giovedì 26 c.m., alle ore 16. La presente è partecipazione e ringraziamento.
— Favria, 25 maggio 1983.

Carlo e **Tommaso Richetti** e famiglie si uniscono al dolore dei famigliari di

Alessandro Fassino

— San Mauro Torinese, 25 maggio 1983.

RINGRAZIAMENTI

La famiglia ringrazia quanti hanno voluto partecipare al suo dolore per la scomparsa di

Carlo Fusco

— Torino, 26 maggio 1983.

La famiglia di

Ing. Alfredo Pasetti

ringrazia quanti hanno partecipato al loro dolore.
— Trieste, 24 maggio 1983.

ANNIVERSARI

1952 1983

Michele Rista

Ha lasciato tutti noi nel profondo dolore. Non ti dimenticheremo mai. Moglie e i tuoi cari. Messa 28 maggio ore 8 Parrocchia S. Paolo, via Berino.

1982 1983

maestro Leone Dante

Con affetto e rimpianto lo ricordano la moglie **Egle**, figli, parenti tutti. S. Messa domenica 29 maggio ore 18 Parr. Maria delle Rose.

1978 1983

Giuseppe Mazzolino

Affettuosamente ricordato.

Corneliano, star a Strasburgo viene eletta «Comune d'Europa»

Il riconoscimento attribuito per l'opera a favore dell'unione tra i diversi popoli

CORNELIANO — Soddisfazione a Corneliano per la notizia che il «*Conseil de l'Europe*» di Strasburgo ha deciso di conferire al paese il riconoscimento di «Comune d'Europa». La consegna del «*drapeau d'honneur*» (bandiera d'onore del Consiglio d'Europa) avrà luogo il prossimo anno in occasione della terza giornata europea che si terrà a Corneliano nell'agosto dell'84.

La motivazione ufficiale del riconoscimento è contenuta in una lettera inviata al sindaco di Corneliano dall'Assemblea parlamentare di Strasburgo nella quale si afferma che con lo stesso si intende premiare «*l'azione condotta dal Comune in favore dell'unione, della comprensione tra i popoli europei*».

Infatti, Corneliano, il paese più piccolo a livello europeo (1750 abitanti circa) ad essere stato riconosciuto «paese d'Europa», da molti anni porta avanti un'azione a favore dell'ideale dell'unione tra i popoli e particolarmente dell'unità europea, per merito di una dinamica Pro loco che sente particolarmente questi problemi.

«*Siamo convinti che anche da un piccolo paese come il nostro* — sostiene Virgilio Biardone ex presidente della Pro loco — *possano partire messaggi che si uniscono ad altri più autorevoli, a favore della pace, dell'unione tra i popoli, un problema sul quale crediamo sia semrpe utile una sensibilizzazione a tutti i livelli*».

Corneliano inizia l'attività una decina di anni fa, nel '73, organizzando una maratona senza frontiere che vide portare la «fiaccola dell'amicizia europea» dalla cittadina francese gemella di Bezouce fino a Corneliano, con una marcia ininterrotta di 500 chilometri. Ancora a Corneliano si è tenuto un convegno internazionale sull'importanza dei gemellaggi intercomunali.

Lo scorso anno la *Pro loco* ha concluso la raccolta di una serie di testimonianze e di diari di guerra poi pubblicati in un volume «*Per la pace e per la libertà*».

Sono in corso scambi culturali con la cittadina di Bezouce. Ogni due anni francesi vengono a Corneliano ospiti delle famiglie locali e cornelianesi vanno in Francia. Corneliano è il secondo comune dell'Albese che ottiene il «drapeau d'honneur». Anche Canale d'Alba è già stato riconosciuto Comune d'Europa.

g. b.

Diano — Riccardo Ceppa, 18 anni, è rimasto gravemente ferito in un incidente stradale. Sulla sua Vespa 125 G si è scontrato lungo la provinciale Diano-Ricca con una 128 guidata da Giovanni Giacchello di Alba. Il Ceppa ha riportato fratture multiple.

Gemellate da una statua Imperia e Temuco (Cile)

IMPERIA (s. de.) — *Una statua sancirà l'ideale gemellaggio tra la città di Imperia e quella di Temuco, in Cile. E' un'opera alta otto due metri e del peso di tre quintali, che ha richiesto all'autore, lo scultore Sergio Quagliotti, di Cislago (Varese), più di due anni di lavoro.*

Perché questa iniziativa? Temuco, una località situata a mezza strada tra il mare e la Cordigliera delle Ande, ha festeggiato il centenario della fondazione nel 1981, anno in cui il Consiglio comunale di Imperia, su proposta del consigliere Alberto Marvaldi, accolse la proposta della «Società» di Mutuo Soccorso Fratellanza Italiana.

Ad essa, infatti, la municipalità di Temuco ha affidato un «settore giardino», da realizzare assieme ad altre comunità estere. La statua sorgerà pertanto all'interno del «giardino italiano», ed avrà lo scopo di ricordare in modo simbolico l'intervento del pioniere italiano nel processo di creazione dello stato cileno.

Alla collettività imperiese, l'operazione (che ha suscitato qualche perplessità) verrà a costare una decina di milioni di lire.

Punta della roccia non piace ai sindacati

«E' una colata di cemento, una speculazione»

VENTIMIGLIA — «*Il progetto di Punta della Roccia, presentato come una sorta di "terra promessa", contrasta in modo netto con gli obbiettivi di sviluppo economico e occupazionale di Ventimiglia e, pertanto, deve essere respinto*»: il parere è di Franco Pullia, segretario provinciale della Cisl.

Il sindacato è ferocemente contrario ad un progetto, previsto dal Piano particolareggiato, che, a suo avviso, equivale in pratica ad una colata di cemento. Aggiunge Pullia: «Il carattere di seconda casa degli insediamenti ricettivi, indicati dallo strumento urbanistico, non soltanto ha un evidente segno speculativo, ma non è in grado, come l'esperienza ha ampiamente dimostrato nel resto della provincia, di produrre apprezzabili conseguenze sul piano occupazionale. Appare del tutto falsa, nel caso di Punta della Roccia, l'affermazione, contenuta nella relazione che accompagna il piano, che la realizzazione dell'opera garantirebbe a Ventimiglia 500 nuovi posti di lavoro».

Secondo la Cisl, l'accettazione del progetto impedirà «ogni futuro sviluppo turistico, perché, in sostanza, assorbe il 70% della superficie che, nelle previsioni del piano regolatore generale, è riservata ad insediamenti di carattere turistico-alberghiero».

Una forte concentrazione di «seconde case», oltre «a provocare effetti negativi di carattere sociale», prosegue Pullia, «determina un impatto con il centro storico, e sviluppa possibili fattori di crisi per le attività del centro urbano, quale conseguenza del dirottamento di una parte del turismo giornaliero francese nel nuovo polo commerciale di Punta della Roccia».

Il sindacato, quindi, ritiene che la zona Intemelia debba svilupparsi lungo alcuni filoni fondamentali. Quali? Risponde Pullia: «Floricoltura, salvaguardando le aree destinate a tale uso, turismo (sociale o di massa), e attività produttive in genere, dal completamento dei piani di intervento produttivo all'arginatura del Roya. Per il settore turistico, in particolare, è indispensabile costruire insediamenti ricettivi di carattere alberghiero».

Stefano Delfino

Guida alpina cuneese propone gite (e prezzi)

CUNEO — La prossima estate sarà possibile compiere una serie di escursioni alpinistiche sul massiccio dell'Argentera (la montagna più alta e forse più suggestiva delle Alpi Marittime, circondata dal parco regionale che ne prende il nome) accompagnati da una guida che conosce cime e valloni come le sue tasche.

La proposta, ovviamente indirizzata a gitanti che abbiano un minimo di preparazione, è della guida alpina Mario Giordano di Borgo San Dalmazzo. Cinque le escursioni consigliate: ascensione all'Argentera attraverso la via normale e la cresta Sigismondi; il Corno Stella (via De Cessole e spigolo inferiore); traversata della Catena delle Guide; la cima Nasta; traversata della cresta Savoia. A richiesta, assicura Mario Giordano, sono possibili anche altre salite.

Il prezzo per l'accompagnamento è naturalmente legato all'ascensione o alla gita richiesta, al tempo che occorre per portare a termine l'impresa e al numero dei partecipanti.

Ad esempio, un giro sci alpinistico dell'Argentera di tre giorni (iniziato nel periodo pasquale e programmato fino all'inizio di luglio) costa 300 mila lire per una comitiva di 7 persone. Per 150 mila lire, sempre per comitive di sette persone, si può in due giorni fare il giro delle Creste Savoia con l'ascensione al Monte Matto. Per 100 mila lire è prevista l'escursione di una sola giornata con il giro del Mercatour, la cima Ghigliè, quella del Gelas e la Testa di Tablaness.

Nei prezzi sono comprese la prestazione professionale e l'assistenza della guida, l'assicurazione e il pernottamento nei rifugi. Il vitto è invece a carico degli escursionisti, anche perché nelle zone attraversate non esistono ristoranti e il cibo bisogna portarselo con il sacco da montagna.

Per informazioni ci si può rivolgere alla guida Mario Giordano, via Madonna del Coletto 5, Borgo San Dalmazzo, tel. (0171) 68.944.

Gianni De Matteis

Traffico più agile verso il Piemonte

SAVONA — Le autorità locali e provinciali stanno pensando ad interventi, sia pure limitati, per rendere più agile la nazionale Piemonte e liberarla da parte del traffico pesante che, soprattutto nel periodo estivo, provoca code e rendere difficile la circolazione. Il primo di questi interventi riguarderebbe l'attraversamento dell'abitato di Vispa, una frazione del Comune di Carcare.

Da questa località parte infatti la biforcazione che porta alla frazione di Ferrania, Comune di Cairo, cove si trova il più grande stabilimento industriale della provincia di Savona, quello della 3M Italia.

Sin dal 1976 l'amministrazione provinciale aveva studiato una variante che prevede un nuovo e più agile collegamento tra la nazionale 29 e Ferrania e che se attuata eliminerebbe il traffico pesante dall'abitato di Vispa.

In pratica la bretella partirebbe dal ponte della «Volta» prima dell'abitato, e raggiungerebbe Ferrania liberando quindi la nazionale.

Intanto in attesa che si possa dare il via ai lavori, e ci vorrà del tempo, l'Anas ripristinerà il semaforo di Vispa all'incrocio con la strada per Ferrania mentre verrà rifatta tutta la segnaletica. Da parte loro carabinieri e polstrada si sono impegnati ad intensificare la vigilanza.

Bra, corsa a cronometro

BRA — Domenica 29 maggio, a Bra, «Primo memorial papà Vissio». La corsa ciclistica, cronometro individuale, organizzata da G.C. Tortore-Gilloli di Sommariva Perno, Cicli Cravero, di Bra, per amatori Udace è in programma per le 12,30.

L'appuntamento è presso la società Conciapelli, corso IV Novembre. Il percorso prevede «passaggi» a Bra, Roreto, Marene, strada reale, bivio Cavallermaggiore, Elva di Bra, Bra per un totale di 25 chilometri.

COMFAI
VENDE
RESIDENZA Le Morelle ALBENGA
La tua casa al mare con tutti i vantaggi della città.

AD ALBENGA NEL VERDE, A DUE PASSI DAL MARE.
Le costruzioni sono già ultimate. Il clima è mite e adatto a tutte le età in tutte le stagioni. Sole, mare e una città viva, piena di attrazioni, di servizi e completa nelle sue infrastrutture.

FACILE DA RAGGIUNGERE IN AUTO E IN TRENO.
Albenga è privilegiata nelle comunicazioni dall'autostrada dei Fiori, da una efficiente stazione ferroviaria dove fermano tutti i treni più importanti.

AMPIO GIARDINO CONDOMINIALE E PARCHEGGI PRIVATI.
Residenza Le Morelle, un complesso moderno, caratterizzato da una architettura che prevede tutto un insieme di balconi che vi permetteranno un quieto soggiorno a contatto con la natura.

Ufficio vendite sul posto: Albenga, Via Dalmazia interno numeri 115/117 TEL. (0182) 50713
COMFAI S.p.A. - FILIALE DI TORINO - VIA GUARINI, 4 ang. PIZZA LAGRANGE - 10123 TORINO - TEL. (011) 548123 (5 linee)
MILANO MONZA TORINO BOLOGNA FIRENZE ROMA NAPOLI

SCIAGURA SUL NILO, MANCANO ALL'APPELLO 200 PASSEGGERI?

Secondo il quotidiano egiziano «Al Ahram» - Fra gli scampati ci sarebbe anche un italiano - L'incendio del battello sarebbe stato provocato dallo scoppio di una bombola di gas liquido

IL CAIRO — Il bilancio delle vittime della sciagura avvenuta ieri mattina sul lago Nasser, nei pressi di Abu Simbel, potrebbe essere molto più pesante di quanto si era fin ora pensato. Rettificando le dichiarazioni rilasciate dal capo della polizia di Assuan, il quotidiano «Al Ahram» scrive infatti, nella sua prima edizione, che soltanto 325 persone sono state tratte in salvo. I cadaveri recuperati sono fino ad ora 44, ma mancano all'appello almeno duecento persone, per le quali è difficile nutrire ancora speranze. Secondo un'altra agenzia di stampa le squadre di soccorso avrebbero invece tratto in salvo oltre 500 naufraghi.

Anche sulla nazionalità dei passeggeri del «10 Ramadan» le informazioni sono confuse e contraddittorie. Le sucre comboniane di Abu Simbel hanno infatti dichiarato che fra gli scampati vi sono almeno dieci stranieri, e che uno di questi è un italiano, la cui identità non è stata però resa nota. Le autorità avevano invece assicurato che a bordo del battello si trovavano soltanto quattro stranieri, fra cui nessun italiano. E nessuna conferma ha avuto anche la voce secondo la quale alcuni dei naufraghi sarebbero stati divorati dai coccodrilli.

Quanto alla dinamica della sciagura, «Al Ahram» scrive che essa è stata provocata dallo scoppio di una bombola di gas liquido utilizzata nel buffet del battello. Le fiamme si sono propagate a tutta l'imbarcazione ed hanno rapidamente raggiunto anche due barconi che il «10 Ramadan» stava rimorchiando e sui quale si erano imbarcate numerose persone.

Quello del vaporetto «Ramadan 10» è il più grave incidente avvenuto sul Nilo dal 1981 quando il traghetto «Bardis» si capovolse a Edfu, a Nord di Assuan, e tredici degli 83 passeggeri perirono.

Scosse di terremoto a nord del Giappone

Un'ondata travolge 46 bimbi: 23 sono dispersi

TOKYO — *Un forte terremoto di forza pari a 7,7 gradi sulla scala Richter (livello quasi massimo) ha colpito nelle prime ore di stamane (ora italiana) il Giappone nordorientale. La zona principalmente interessata è l'area della prefettura di Akita, a Nord dell'isola di Hoshu, dove 46 bambini che giocavano sulla costa sono stati travolti da un'onda di maremoto e solo 23 di essi, sino a questo momento, sono stati tratti in salvo mentre la maggior parte sono tuttora dispersi.*

Nella zona di Akita il sisma ha provocato un incendio in una centrale termica e interrotto i servizi telefonici e ferroviari. Colpite sono inoltre le località di Mutsu, Moriokam, Asomaori.

Secondo il servizio di informazione teologico statunitense a Golden (Colorado), il sisma avrebbe avuto il suo epicentro un centinaio di chilometri al largo della costa occidentale della principale isola nipponica di Honshu. Scosse di assestamento sono state avvertite dopo la scossa principale.

L'eredità di Hughes accordo per Moore

NEW YORK — L'attrice Terry Moore, che da sempre ha sostenuto d'essere la vedova con pieni diritti successori di Howard Hughes, ha raggiunto un accordo per una somma in dollari «di non più di otto cifre» con la famiglia dello scomparso miliardario.

La Moore e il suo avvocato, Arthur Leeds, hanno mostrato ai giornalisti in una conferenza stampa a Los Angeles una copia dell'accordo con cui viene di fatto riconosciuto che il matrimonio contratto dall'attrice con Hughes nel 1949 a bordo del battello privato del miliardario era legale e mai dissolto.

La protesta con i «corazzati»

PARIGI. UN PLOTONCINO DI STUDENTI DI ESTREMA DESTRA, IERI, IN PIAZZA DELLA CONCORDIA. I MANIFESTANTI SI SONO IMPADRONITI DI UN TRATTORE E CON QUESTO INTENDONO AFFRONTARE LA POLIZIA. LE MANIFESTAZIONI HANNO SCONVOLTO IERI IL QUARTIERE LATINO. IN PIAZZA 18 JUIN E' STATO INTERCETTATO DAGLI STUDENTI IL MINISTRO DELLA CULTURA JACK LANG; LA SUA AUTO E' STATA URTATA DAI GIOVANI, CHE HANNO INSULTATO IL MINISTRO PER ALCUNI MINUTI

Sudafrica: i bianchi vivono fino a 65 anni e i neri arrivano in media soltanto a 45

Miseria e malattie falcidiano la popolazione di colore - L'apartheid nelle cure mediche

JOHANNESBURG — Nel paese dell'apartheid, le speranze di lunga vita e il colore della pelle vanno di pari passo. Mentre la durata media della vita per i bianchi (circa 4 milioni e mezzo) è di 65 anni, per i neri (quasi 25 milioni) è di 45 soltanto. Lo rivela un recente studio compiuto da un gruppo di medici dell'Università di Witwatersrand a Johannesburg.

Di per sé le due cifre bastano per esprimere la situazione paradossale di un Paese che già oltre 15 anni fa, nel dicembre 1967, grazie alle mani del prof. Christian Barnard, apriva la via alla chirurgia più moderna, quella dei trapianti di cuore. La malnutrizione vi uccide tuttora circa 30 mila bambini neri l'anno.

Va detto che nel resto dell'Africa la situazione è ancora più grave. Comunque secondo la maggior parte delle autorità mediche è lo «*sviluppo separato delle razze*» all'origine di una situazione sanitaria che, dall'alloggio all'alimentazione, alle condizioni di lavoro, ha fatto dei neri sudafricani una «popolazione fragile» sul piano medico.

Dal gennaio scorso, il morbillo ha già ucciso oltre 100 bambini neri, nella sola Port Elisabeth, nella provincia di Città del Capo. Senza ambiguità, gli specialisti accusano l'insalubrità dei tuguri del quartiere nero, terreno favorevole alle epidemie. Dal canto suo il colera, per molto tempo sconosciuto in Sud Africa, ha fatto la ricomparsa nel 1980, con oltre 12.500 casi censiti l'anno scorso, e 188 vittime accertate.

Questa obbliga i neri (specie quelli del «Jomeland» di Kwazulu) a utilizzare l'acqua delle paludi, che pullula di vibrioni. Ma la causa più diffusa di morte nei ghetti neri di Joannesburg, di Durban, di Città del Capo e così via, resta sempre la tubercolosi, che ogni anno costa 20 mila vite.

La qualità dei pasti consumati dai neri si è notevolmente deteriorata negli ultimi 50 anni, afferma il prof. Charles Isaacson, capo del servizio di patologia anatomica all'Università di Johannesburg. Egli in particolare sottolinea l'insufficienza delle proteine assorbite, e la malnutrizione infantile. Nel 1982 oltre 4 mila neri sono stati colpiti dalla tubercolosi.

Il numero dei malati continua a crescere; il budget «anti-tbc» dello Stato sudafricano è di circa 70 miliardi di lire nel 1983: nell'82 fu di circa 55. La mortalità infantile più di tutto riflette il divario di condizioni di vita fra neri e bianchi. Nel 1982, su mille deceduti si contavano solo 21 bambini bianchi, e 124 di colore nelle città e 2-300 nelle zone rurali: per lo più vittime di gastroenteriti e polmoniti.

Per i neri le cure sono praticamente gratuite; ma la segregazione nell'infrastruttura medica si traduce nell'esistenza d'un medico ogni 330 abitanti bianchi (cifra da paese altamente sviluppato) mentre i neri ne hanno solo uno su 91 mila, generalmente bianco. Un medico nero non può curare un paziente bianco, sottolinea il prof. Retief.

Polonia: arrestato dirigente sindacale

VARSAVIA — Il presidente di «Solidarnosc» della regione di Radom, Andrzej Sobieraj, è stato arrestato il 3 maggio scorso ed imputato d'aver «organizzato» e «partecipato» ad una «manifestazione illegale». Lo stesso portavoce del governo, Jerzy Urban, ha precisato che Sobieraj è stato arrestato insieme ad altre 6 persone contro le quali è in corso un procedimento giudiziario. Con l'arresto di Sobieraj aumenta il numero dei dirigenti del disciolto sindacato «Solidarnosc» che sono passati dall'internamento all'arresto.

Uccisi in Nicaragua sei antisandinisti

MANAGUA — Il governo nicaraguense ha annunciato che sei membri delle ribelli «Fuerzas Democraticas nicaraguenses» (Fdn) sono rimasti uccisi in un combattimento con l'esercito sandinista nei pressi di Jalapa, città del Nord del Paese, a soli 14 chilometri dalla frontiera con l'Honduras, in una zona di produzione di tabacco. Il combattimento è avvenuto nel quadro della nuova offensiva lanciata il 21 maggio contro Jalapa da circa 1200 effettivi delle Fdn. Le autorità sandiniste considerano che questo attacco costituisca la seconda tappa dell'invasione ribelle proveniente dall'Honduras iniziata a metà dello scorso mese di marzo.

Namibia: gli Usa negano di favorire il Sudafrica

NEW YORK — Gli Stati Uniti hanno negato di rappresentare il principale ostacolo per l'indipendenza della Namibia, asserendo anzi di essere pronti a cooperare con i Paesi impegnati ad ottenere il ritiro del Sudafrica da questo territorio. Intervenendo alla riunione di ieri del Consiglio di sicurezza della Nazioni Unite sul problema della Namibia, il viceministro degli Esteri del Nicaragua, Victor Hugo Timoco, aveva accusato gli Stati Uniti di aver inventato il «*pretesto delle truppe cubane in Angola per bloccare l'indipendenza della Namibia*».

Reverendo Jackson in Usa «abbattute barriere razziali»

NEW YORK — Col primo discorso che un negro «esterno» abbia mai rivolto al parlamento statale dell'Alabama a Camere riunite, che conta 20 deputati di colore, il reverendo Jesse Jackson ha dichiarato tra gli scroscianti applausi dei presenti che «*le barriere razziali in America sono state abbattute*». Il noto esponente dei diritti civili Usa, che si pone come un potenziale candidato alla presidenza nelle elezioni dell'anno prossimo, ha parlato nella stessa aula in cui nel 1861 fu dato avvio alla guerra civile con la secessione del Sud dall'Unione.

Perù: situazione «normale» dopo ammutinamento polizia

LIMA — Il ministro degli Interni peruviano, Luis Percovich Roca, ha affermato che la situazione nel resto del Paese è del tutto normale dopo l'ammutinamento dei poliziotti avvenuto ieri. «*Tranne che nella capitale (dove è stato decretato ieri lo stato di emergenza, n.d.r.) — ha detto — in tutte le altre città la polizia sta regolarmente compiendo il suo dovere*». Il ministro ha quindi esortato gli agenti che si sono ammutinati a riprendere la loro attività assicurando che il governo aveva già contemplato la possibilità di concedere aumenti salariali e miglioramenti normativi agli appartenenti alle forze di polizia.

Fulmine uccide due giovani e ne ustiona altri tre

SALERNO — Un fulmine, durante l'imperversare di un violento temporale, si è abbattuto su un albero sotto il quale, per ripararsi dalla pioggia, si era rifugiato un gruppo di giovani, uccidendone due e ustionandone gravemente altri tre. E' accaduto nella villa comunale a Cava dei Tirreni, nel Salernitano. I giovani uccisi sono: Assunta Di Salvatore di 12 anni e Gerardo Mauriello di 18.

India: tre ergastoli per donna bruciata viva

NEW DELHI — Chetan Das, un agiato commerciante di New Delhi è stato condannato al carcere a vita per aver ucciso la moglie bruciandola viva dopo averla cosparsa di kerosene con l'aiuto delle due cognate, mogli dei suoi due fratelli, che avevano immobilizzato la vittima e che sono state anch'esse condannate all'ergastolo. Il processo si è concluso rapidamente, in una sola udienza, perché l'imputato aveva fatto trasportare la moglie all'ospedale quando l'aveva creduta già morta, mentre invece al pronto soccorso si era riavuta e, in presenza della polizia e di molti testimoni, era stata in grado di narrare quanto era accaduto.

Turchia: pena capitale per militanti di sinistra

ANKARA — In un processo che si è concluso di fronte al tribunale militare dello stato d'assedio di Istanbul, a carico di 96 aderenti al «Fronte del partito popolare comunista della Turchia» (fuori legge), sono stati condannati a morte 9 di essi ed altri 8 all'ergastolo, tutti per avere voluto modificare con la forza la Costituzione ed avere compiuto, a tal fine, omicidi e ferimenti.

PER 630 POSTI 7000 CANDIDATI SOLO 1 SU 10 SARA' ONOREVOLE

Prende il via oggi la campagna elettorale - I leaders impegnati nei comizi - Votano per la prima volta 3 milioni 700 mila giovani - Craxi: non è tempo per l'alternativa col pci

[redacted] — Si vota fra 30 giorni. I partiti hanno depositato le liste, oggi prende il via la campagna elettorale. Nove[redacted] candidati si contendono i seggi parlamentari: 7000 per la Camera, [redacted] per il Senato: solo 1 su 10 sarà onorevole.

I seggi «disponibili» [redacted] Camera [redacted] 630, al Senato gli scranni da occupare sono 315. Il giudizio [redacted] loro assegnazione spetta a circa 44 [redacted] [redacted] di elettori, fra i quali [redacted] milioni [redacted] 700 mila giovani che votano per la prima volta. I cittadini interessati alle consultazioni regionali, provinciali [redacted] comunali [redacted] poco più di sette [redacted]

La campagna [redacted] ormai entrata nel vivo. Il fine settimana sarà caratterizzato [redacted] discorsi [redacted] *leaders:* De Mita parlerà [redacted] Roma, Berlinguer [redacted] Bari. Craxi interviene oggi all'apertura della confe[redacted] programmatica del partito [redacted] Milano. Longo parla al Sud, Spadolini partecipa al consiglio nazionale pri [redacted] Firenze (domani e dopodomani), mentre Zanone è oggi [redacted] Napoli e domenica a Roma.

Almirante ha prenotato piazza del Duomo [redacted] Milano per dopodomani. [redacted] raggiunge Torino sabato [redacted] domenica, dove il 3 giugno interviene anche Magri. [redacted] demoproletari aprono la campagna a Roma.

Il tono della polemica [redacted] salito. Ieri [redacted] Mita ha risposto alle critiche rivolte qualche giorno fa da Berlinguer. Secondo il segretario dc la denuncia [redacted] una *«restaurazione neocentrista»*, fatta [redacted] pci, è frutto [redacted] *«stupidità e banalità»*.

Per [redacted] Mita l'alternativa proposta da Berlinguer non è [redacted] né adesso né nel Duemila, perché dc [redacted] pci [redacted] *«alternativi»* e non è pensabile *«un'alleanza [redacted] governo fra i due partiti»*.

Craxi ha sostenuto invece che *«i tempi per l'alternativa di sinistra non sono maturi»*, tuttavia ha minacciato di pas[redacted] all'opposizione [redacted] dalle urne uscirà [redacted] *«il fronte conservatore»*.

Craxi [redacted] esclude che la candidatura [redacted] Carli [redacted] dc [redacted] parte di un *«disegno conservatore»*.

• Nicaragua — Il governo nicaraguense ha annunciato che sei membri [redacted] «Fuerzas de[redacted] nicaraguenses» (Fdn) sono [redacted] uccisi in un combattimento con l'esercito [redacted] nel [redacted] Jalapa, Città del Nord [redacted]

Pannella: «Scriverò onestà sulla scheda»

Il leader radicale invita gli iscritti [redacted] imitarlo

ROMA — *Pannella annullerà la propria scheda scrivendoci sopra la parola* «onestà», o «repubblica». [redacted] *l'onorevole Roccella la riempirà scrivendoci un vero e proprio manifesto:* «Contro la partitocrazia, [redacted] riarmo, [redacted] dilapidazione delle risorse istituzionali, economiche e morali del Paese, per salvare gli agonizzanti per fame, [redacted] i pensionati, per i defraudati, per la libertà d'informazione».

Così i dirigenti del partito radicale confermano che non vogliono tornare in Parlamento ed invitano iscritti [redacted] simpatizzanti a imitarli nel voto: [redacted] votare per [redacted] simbolo, ma esprimere una «scheda di proposta», *oppure [redacted] bianca.*

Ma che senso ha, allora, aver presentato [redacted] lista, e in varie circoscrizioni, [redacted] candidato [redacted] il professor Toni Negri perché sia scarcerato?

Pannella risponde [redacted] eleggere il professore padovano «non è soltanto questione radicale, ma riguarda la coscienza democratica di tutti i cittadini».

Se [redacted] dovrebbe dunque arguire che, almeno dove [redacted] can[redacted] Toni Negri, i radicali invitano a votare per la loro lista. [redacted] a questo punto [redacted] domanda è legittima: Pannella non vota [redacted] Roma, dove [redacted] candidato anche il leader dell'Autonomia in carcere dall'aprile [redacted]?

Il partito radicale ha tenuto l'altro giorno a Roma una conferenza stampa dai [redacted] infuocati, ma le risposte venute [redacted] dirigenti non hanno dissipato [redacted] e perplessità.

g. p.

Madrid, a convegno le polizie europee

Esaminati i problemi [redacted] terrorismo, criminalità comune e traffico di droga - Collaborazione

MADRID — «L'incontro fra i capi delle polizie delle capitali europee è necessario, perché favorisce la [redacted] personale e permette di meglio valutare [redacted] piano tecnico problemi che, [redacted] un dibattito fra portatori di [redacted] esperienze, [redacted] non apparire nella loro esatta dimensione. Per quanto riguarda la collaborazione fra la po[redacted] italiana e quella spagnola, [redacted] è [redacted] sia sul piano operativo [redacted] su quello personale. Ci sono frequenti contatti diretti, e i rapporti hanno registrato [redacted] notevole maturazione».

Lo [redacted] dichiarato il questore [redacted] Roma, Giovanni Pollio, a conclusione della V conferen[redacted] capi delle polizie [redacted] capitali europee, svoltasi ieri [redacted] partecipazio[redacted] di rappresentanti di 15 Paesi.

[redacted] il giudizio degli organizzatori spagnoli, la conferenza è stata molto soddisfacente [redacted] i contatti personali che [redacted] creato [redacted] consolidato e per gli scambi di esperienze che sono stati fatti.

La conferenza non doveva prendere decisioni operative, [redacted] comunque ha esaminato in profondità i principali problemi che preoccupano [redacted] polizia di tutto il mondo, quali il terrorismo, la criminalità co[redacted] e il traffico di stupefacenti. La collaborazione fra le varie polizie esiste in tutti questi settori, anche se può talora, è stato detto, trovare limitazioni [redacted] legislazioni di ogni singolo Paese.

E' stato infine deciso in [redacted] tenere la prossima conferenza nel Lussemburgo.

Appello di Reagan all'Urss

WASHINGTON — Il presidente Reagan ha approfittato dell'approvazione data dal Congresso al missile intercontinentale «MX» per chiedere all'Unione [redacted] di trattare seriamente a Gine[redacted] per una [redacted] degli armamenti. [redacted] una dichiarazione scritta, Reagan [redacted] definito la decisione del Congres[redacted] contributo storico di [redacted] importanza per la sicurezza del nostro Paese».

«Il mio più vivo desiderio — prosegue [redacted] presidente Rea[redacted] documento — [redacted] che si giunga alla eliminazione di tutte le armi nucleari. [redacted] questo spirito, faccio appello [redacted] sovietici perché si uniscano a noi [redacted] Ginevra

«I delitti di mafia? Infortuni sul lavoro»

Avvocato di Agrigento ricorre al pretore - «I familiari delle vittime devono avere i contributi»

AGRIGENTO — *Cadere sotto i colpi della lupara [redacted] essere considerato a tutti gli effetti un* «infortunio sul lavoro». *Lo sostiene l'avvocato Quattrocchi che ha chiamato in causa [redacted] pretore del lavoro per difendere gli interessi dei famigliari [redacted] tre vittime della mafia: il guardaboschi Giuseppe Alfano, assassinato nelle campagne di Cattolica Eraclea, e gli operai Giuseppe Lala [redacted] Domenico Vecchio, assassinati mentre lavoravano in un cantiere dell'imprenditore Francesco Traina [redacted] Porto Empedocle.*

Il legale sostiene che la morte [redacted] due operai avvenne «in conseguenza del lavoro [redacted] loro espletato e per [redacted] rischio che, oggi è notorio, incombe [redacted] tutti i cantieri, attesa la gravità e l'estensione dei fenomeni mafiosi».

Muovendo [redacted] queste premesse, il legale ha chiesto al pretore [redacted] ordinare all'Inail, che finora ha manifestato avviso contrario, di costituire in favore delle vedove e degli organi delle tre vittime un'appo[redacted] rendita [redacted] di pagare l'assegno funerario.

Della vicenda [redacted] stati interessati dall'avvocato anche il Presidente della Repubblica e il commissario per la lotta contro la mafia De Francesco affinché intervengano presso l'Inail. Spetta ora al pretore del lavoro dare un giudizio definitivo.

Valtellina, 10 miliardi di danni gli sfollati sono più di 5 mila

[redacted] però tornando lentamente [redacted] normalità - Le [redacted] sgomberate per [redacted] timore di frane sono 1515 in [redacted] centri grandi [redacted] piccoli della valle - Anche l'Alto Adige [redacted] la normalità

SONDRIO — Sono valutabili attorno ai dieci miliardi [redacted] danni provocati dalle frane, [redacted] cinquantina, cadute tra domenica [redacted] ieri in Valtellina. [redacted] valutazione è dell'ingegner Elveno Pastorelli, direttore [redacted] Protezione civile. Secondo [redacted] stima non ancora definitiva — ora che il sole, seppur ancora pallido, [redacted] ritornato [redacted] farsi vedere sulla tragica valle battuta per [redacted] giorni dalle piogge — gli smottamenti hanno distrutto 19 case, 26 edifici rurali, [redacted] negozi, mentre [redacted] sono le abitazioni lesionate più o meno gravemente.

Lo stesso numero degli sfollati ieri è [redacted] di altre [redacted] mila unità giungendo a [redacted] mila 190. Il numero delle abitazioni è salito [redacted] tanto proprio ieri, quando la situazione ha preso nettamente [redacted] migliorare, perché — come spiegano i tecnici — sono avvenuti una serie di smottamenti di terreno «*do[redacted] al cambio di coefficienti di attrito. Le falde già in condizioni precarie lungo il fianco della montagna [redacted] sitt[redacted]*».

In parole povere: la terra, asciugandosi dall'acqua [redacted] cui era impregnata, ha fatto registrare alcuni cedimenti che [redacted] in pratica degli [redacted]menti. I nuovi centri sgomberati sono quelli [redacted] Piateda, Fusine, Motta, Fumero, Boscaccia, Frontale, Pian Gremboo, Berbenno [redacted] [redacted] Bormio. [redacted] tutto circa [redacted] frazioni e paesi sono [redacted] deserti.

Anche l'operazione «soccor[redacted] in Valtellina», [redacted] quattro giorni [redacted] primi interventi a Tresenda, può essere illustrata con le cifre. Gli uomini impiegati ufficialmente dalla protezione civile sono 673, ma [redacted] realtà quelli che hanno operato sono molti di più, considerato l'altissimo nume[redacted] di volontari del luogo, ad esempio i radioamatori, [redacted] collaborato in ogni modo possibile. Sempre secondo [redacted] fonti ufficiali [redacted] attualmente vuote 1515 abitazioni.

Sull'opportunità [redacted] chiedere per la Valtellina lo stato di «calamità naturale» c'è qualche dubbio alla Regione Lombardia, dove si teme che «l'etichetta» nuoccia ad una zona prevalentemente ad economia «turistica». Al momento la giunta regionale ha stanziato [redacted] milioni per l'assistenza alla popolazione, [redacted] milioni per gli interventi urgenti [redacted] agricoltura [redacted] 100 milioni per le opere stradali.

La situazione [redacted] normalizzandosi molto più lentamente [redacted] Alto Adige, battuto nei giorni scorsi da vento e pioggia [redacted] frane. Solda e Trafoi rimangono isolate mentre numerose strade sono tuttora interrotte in più punti. Il flusso dell'acqua nell'Adige è comunque calato di ben tre metri [redacted] mezzo ed è questo l'indice più certo che [redacted] normalità sta lentamente ritornando.

[redacted] Vaglietti

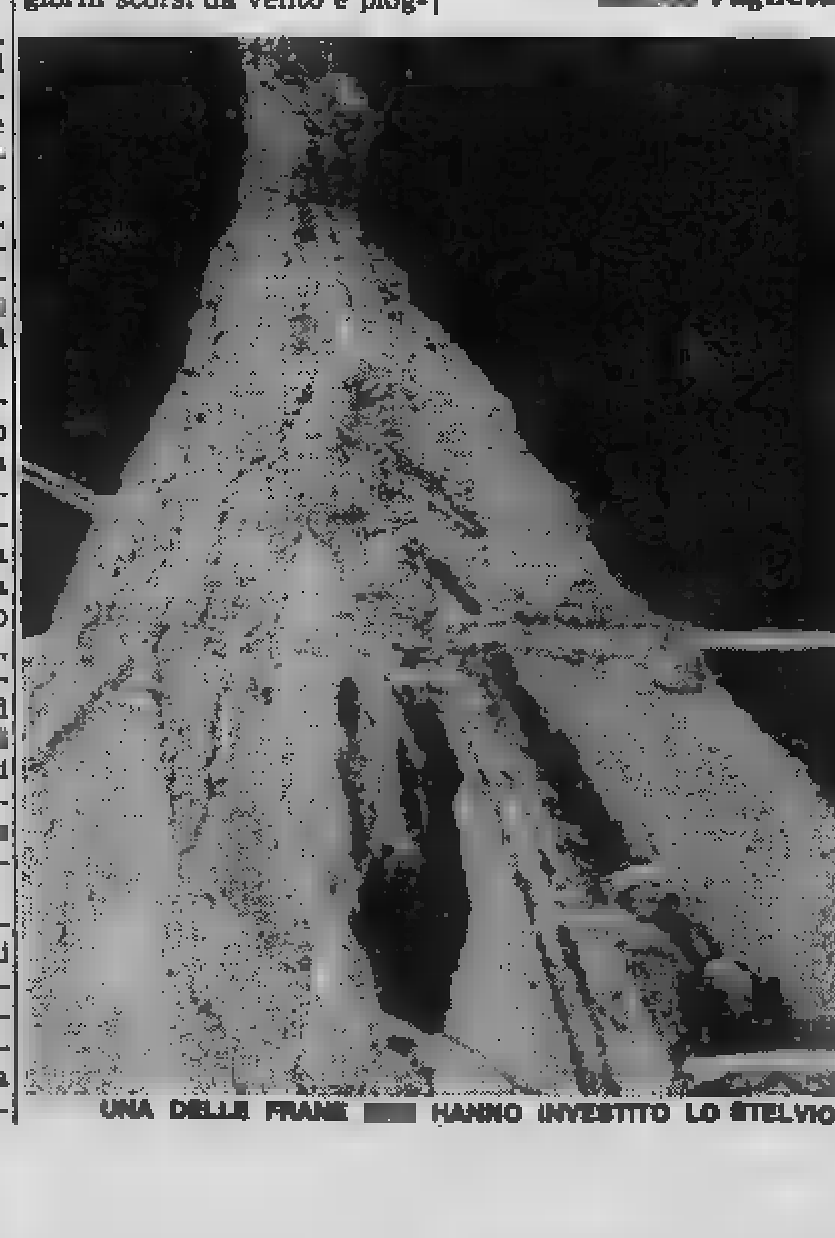

UNA DELLE FRANE [redacted] HANNO INVESTITO LO STELVIO

STAMPA SERA
Michele Torre
direttore responsabile
[redacted]
vicedirettore

Editrice **LA STAMPA** S.p.A.
Presidente Giovanni Agnelli
[redacted] **Delegato e Direttore Generale** Marco Benedetto
Consiglieri Vittorino Chiusano, Umb[redacted] C[redacted], Giovanni Giovannini, Carlo Masseroni, Francesco Paolo [redacted]
Sindaci Alfonso Ferrero (presid.), Luigi Demartini, Giovanni Peradotto

Stabilimento tipografico: Edit. La Stampa S.p.A. - Via Marenco, 32 - 10126 Torino

© 1983 Edit. LA STAMPA S.p.A.

CERTIFICATO [redacted] DEL 23-12-1981

Temperatura [redacted] Torino, ore 8 +13

POCO NUVOLOSO

TEMPO PREVISTO: nuvolosità variabile. VENTI: [redacted]. VISIBILITA': buona. TEMPERATURA: in [redacted] aumento. TENDENZA DEL TEMPO: condizioni stazionarie.

[redacted] ieri

Atene	+16	+27
Berlino	+11	+16
Buenos Aires	+11	+16
Lisbona	+10	+16
Londra	+11	+17
[redacted]	+16	+27
New York	+16	[redacted]
Parigi	+10	+18
Singapore	+26	+32
Tokyo	+19	+25

[redacted] provincia (ore 8)

Aosta	n.p.
Alessandria	+11
[redacted]	+14
Cuneo	+12
Novara	+13
[redacted]	+14
[redacted]	+14
Imperia	+16
Savona	+16

In [redacted] (ore 8)

[redacted]	+13
[redacted]	+12
Bologna	+14
Ancona	+14
[redacted]	+15
Napoli	+11
[redacted]	+17
Reggio C.	+17
Palermo	+18
Cagliari	+16

ECONOMICI

15 Autovetture

della auto d'occasione di più Soima Auto. Vi offriamo autovetture con rateazioni fino a 36, anche senza anticipo, con quote mensili a partire da L. mila. Soima Auto, corso Giulio Cesare 186, telefoni 205.1977 - 205 2005.

PORSCHE 924 amaranto 81 vetri elettrici unipropietario pochi km impianto autoradio con garanzia permuta rateizza Fiorauto corso Turati 13 D.

RENAULT 5 TS 1980 ott ottime condizioni. Renault TS grigio tagliorizzato aria condizionata perfetta vende Koelliker Automobili, via Barletta 133/135, tel. 353.636.

SAAB turbo 4/5 porte completa optio- pochi garanzia Saab vende permuta rateizza Fiorauto Turati 13 D.

TRIUMPH Acclaim HL 1982 amaranto fatturabile ottime condizioni garanzia Koelliker Automobili, via Barletta 135, tel. 353.636.

VOLKSWAGEN
all'Autonord Audi CD Golf Jetta in pronta consegna. 262.2254 Mappano

VOLVO 760 GLE turbo benzina unipropietario, aria condizionata, interno cuoio, stagione. Fiorauto vende permuta rateizza, corso Turati 13

16 Motocicli

COMPERO
maxi moto pagando massimo e subito. Motomarket C. Cesare 175

YAMAHA
senza anticipo, consegna immed. Motomarket, corso G. Cesare 175, telefono 202.204.

18 Acquisto alloggi

ARCHITETTO acquista in Torino signorile 1-2 e servizi pagamento contanti. Tel. 359.234.

A. DIRIGENTE acquista in in Torino alloggio libero casa decorosa di 2-3 vani servizi. Tel.

A. ENTE acquista in Torino alloggio libero casa decorosa 3/4 servizi pagamento contanti. Tel 502.145.

A privata interessa acquistare alloggio libero 3/4 camere servizi o terrano. Tel. 650.5988.

libero blocco anche pago velocemente in contanti. Tel 687.834.

ACQUISTO alloggio (anche libero subito purché garantito entro novembre) pagamento % saldo consegna chiavi Tel. 517.591 sig Orso

ACQUISTO camera cucina con zona comoda servizi pubblici massimo L. 33 milioni. Tel. 532.409.

privato alloggio in Torino anche da ristrutturare disponibili con L. 130 milioni. Tel. 447.4

ACQUISTO di a Torino e unifamiliare con giardino Torino-Moncalieri-San Mauro. Fiduciaria Immobiliare, tel.

ACQUISTO diretto di stabile intero in Torino o casa unifamiliare con giardino solo Torino Moncalieri San Mauro. Fiduciaria Immobiliare. Tel. 556.956.

ACQUISTO in Torino o prima cintura alloggio da 80 a 120 in signorile o decorosa. Tel.

ACQUISTO qualsiasi zona: 2 mera tinello cucinino in bella con terrno ascensore. Tel. 473.0118.

ACQUISTO signorile libero urgente separazione zona decorosa o collinare contanti. Tel 752.442.

CAMERA tinello cucinino bagno piano rialzato no estrema periferia quistare contanti Tel. 481.114

acquistasi direttamente anche da ristrutturare in Torino pagamento contanti G.S.B. Tel 472.851.

CASETTA o villetta in Torino o vicinanze anche da rimodernare compro pago tanti. Tel. 549.505.

CERCO alloggio libero 2 camere, tinello, cucinino, servizi. Tel. (Possibilmente ore pasti)

CERCO alloggio 3-4 camere zona precollinare, Moncalieri, Revigliasco, gamento contanti Tel.

CERCO con urgenza libero 3 camere cina anche sistemare decorosa limite L. 68 milioni. Tel

CERCO in acquisto libero: tinello cucinino servizi, S. Paolo o S. Rita. Telefonare 369.183

in Torino e dintorni casetta o rustico da ristrutturare pagamento contanti. Telefonare 636.078.

in contanti e subito giusto appartamenti e casette liberi in Torino e cintura. Tel. 599.657.

GARANTISCO pagamento immediato per camera cucina bagno libero barriera Milano Borgo Vittoria. Tel 481.114.

in contanti cerco in Torino in acquisto da 2 a vani e servizi. Tel. 489.

PER contanti acquisto libero 2 cucina bagno anche da sistemare mo L. 48 milioni. Tel. 539.

acquisto alloggio mila 350/400 o più in Torino non interessano dimensioni inferiori. Tel. 521.1552.

compra cucina tinello cucinino libero pagamento in contanti Tel 785.633 ore pasti

RICERCO con urgenza acquistare subito 2 camere tinello qualsiasi limite L. 52 milioni tel. 539.161.

RICERCO libero camera tinello e cucina bagno pagamento immediato in contanti Tel. 650.4098.

682.569 corso M. d'Azeglio 80 acquista appartamenti case rustici ville.

investimento acquisto mera uso pied-à-terre in decorosa pagamento per contanti. Tel. 473.0118.

SOLO privati acquisto libero in Torino 2-3 camere tinello e servizi in casa veramente decorosa Tel. 587.712.

SPOSI acquistano libero tinello con bagno anche sistemare limite L. 35 milioni tel. 532.409.

STABILE in blocco acquista società o più appartamenti stessa scala affittati o liberi. Tel. 751.443.

STUDENTE acquista vendita con possibilità servizio interno zona centrale pagamento immediato. Tel. 532.409.

acquistare privatamente libero subito 1/2 camera servizi. Telefonare ore ufficio

NON HAI UNA *A112*? E' IL MOMENTO DI AVERLA.

Dai Concessionari Lancia ti aspetta qualcosa di veramente eccezionale.

Se hai una "piccola" auto è probabile che tu abbia ricevuto, sia per ricevere, una lettera dell'organizzazione Lancia, indirizzata a te, con una proposta esclusiva per cambiare la tua attuale "piccola" con una A112, a condizioni eccezionali. Se per qualsiasi ragione o disguido non hai ricevuto o non riceverai la lettera, non importa. Vieni lo stesso dal Concessionario Lancia, entro il 31 maggio, perché anche tu hai la possibilità di fruire di tutti i vantaggi della proposta. Una proposta con la quale la Lancia intende favorire tutti coloro che desiderano passare alla guida di A112, anzi, di una Nuova A112, nelle versioni Junior, Elite, LX e Abarth. Tutti coloro che desiderano guidare italiano, con la più personale delle piccole auto italiane.
La Nuova A112 è ancora più elegante, ancora più personale, ancora più ricca nelle dotazioni.

La nuovissima LX ha persino gli alzacristalli elettrici di serie. Naturalmente la A112 mantiene inalterate tutte le sue virtù di robustezza, qualità costruttiva, affidabilità, divertimento di guida, basso costo dei ricambi, consumi contenuti che ne hanno decretato il successo (più di un milione di esemplari prodotti).
E naturalmente si può acquistare anche con rateazioni SAVA fino a 48 mesi una quota contanti veramente minima, o con le interessanti formule di locazione SAVA - Leasing.
Ce n'è abbastanza per fare un salto dal Concessionario Lancia?

E' UNA PROPOSTA DEI CONCESSIONARI LANCIA.

19 Vendita alloggi

A.A.A.A.A. VILLA nuova in residence nel Chierese giardino recintato cancelli motorizzati cucina 3 bi- tavernetta lavanderia garage ivа Telefonare .

A.A.A.A. CASALEGNO 839.8444 libero Courmayeur (Barriera Milano) camera tinello cucinino bagno cantina.

A.A.A.A. CA 839.8444 libero corso Regina Margherita mq. 90: 2 camere tinello cucinino biservizi.

A.A.A.A. CASALEGNO 839.8444 libero Capua (Camoldoglio) 2 camere tinello cucinino bagno termo ascensore.

A.A.A.A. CASALEGNO 839.8444 via Luini (Madonna Campagna) 2 camere tinello cucinino bagno L. milioni.

A.A.A.A. 839.8441 libero Pozzo Strada camera tinello cucinino bagno termo ascensore mutuo 50%.

A.A.A.A. CASALEGNO 839.8444 libero via Villafonti camere cucinotto bagno L. 90 milioni mutuo 50%.

A.A.A.A. CASALEGNO 839.8444 libero Francia saloncino 2 cucina bagno termo mutuo 50%.

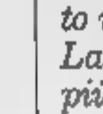

A.A.A.A. CASALEGNO 839.8444 via Botticelli (Rebaudengo) frazioniamo alloggi 3 tinello cucinino bagno da L. milioni.

A.A.A.A. CASALEGNO 839.8444 Borgo S. Paolo frazioniamo alloggi liberi e occupati camera tinello cucinino bagno termo ascensore da L. milioni.

A.A. FIDALCASE Santa ottica cucinotta servizio terrazzino L. 54 milioni tel. 959.1122.

A.A. FIDALCASE libero Collegno signorile 2 tinello cucinino servizio lina L. milioni. Tel. 959.2001.

A.A. corso Toscana 2 camere tinello cucinino servizi cantina L. milioni. Tel.

A.A. FIDALCASE Nanni ampio 2 camere tinello cucinino servizio cantina L. 53 milioni. Tel. 959.1122.

A.A. FIDALCASE libero Mirafiori tinello angolo servizio L. 29 milioni 500 mila. Tel. 959.1122.

A.A. libero Parella palazzina saloncino 2 cucina servizi sottila L. milioni Tel. 959.2001.

A.A. FIDALCASE libero Taranto piano 3 tinello cucinino servizio L. 75 . Tel. 959.1122.

A. AFFARE adiacenze via Borgaro pato camera tinello cucinino servizi L. 19 milioni 500 mila. Tel. 513.916.

A. EDI Montegrappa libero panoramico 3 camere salone studio tinello cucinino 2 servizi dilazioni. Sergi 372.142.

A. EDILITALIA libero corso Sebastopoli recente 3 camere ampio ingresso bagno affare. Tel. 446.671.

A. ITALIA 61 libero 2 cucina ma posizione L. 52 milioni mila. Tel. 517.591.

A. ampio soggiorno camera cucina grande entrata rifinitissimo Traiano. Tel. 517.591.

A. LIBERO camera tinello cucinino rifinitissimo traversa corso Francia piazza Massaua buon prezzo Tel. 517.591.

fine frazionamento via Airasca 2 camere cucina wc a L. 14 milioni. Luxcase tel 546.476.

A. S. PAOLO libero 2 camere in stabile ogni confort panoramico L. 42 milioni 500 Tel. 517.591.

S. SALVARIO camera cucina bagno vera occasione L. 24 milioni. Tel. 517.591.

A. SERIM libero Paolo via Venasca interno cortile bagno L. 18 milioni 700 mila. Tel. 519.801

A. libero centralissimo via San Secondo spazioso salone 4 cucina servizi. 519.801.

A. libero Duca Abruzzi signorile salone 3 camere cucina biservizi bilngressi. Tel. 519.801.

A. SERIM libero corso Giulio Cesare economico 2 camere cucina servizio L. 33 milioni 800 mila. Tel. 519.801.

vende Vittorio Emanuele angolo corso Vinzaglio ampio salone 3 camere cucina servizi. 519.8

A. vende Mirafiori Sud via Toglietti recente spazioso camera tinello cucinino bagno. Tel. 519.801.

A. vende adiacente Francia ingresso 2 camere cucina bagno L. milioni dilazionabili. Tel. 519.801.

libero Pratì - Piazza Solferino 3 camere bagno cucina cantina. Telefonare 504.249.

A. ottimo camera tinello nino servizi del 1963 L. 18 milioni e mutuo. Tel.

A. 13.000.000 per camera alloggi 1-3 camere cucina bagno via N. Bianchi 114 (Parella). Luxcase 544.100.

A Cascine Vica in piccolo condominio libero saloncino 1 camera cucinotta nuovo facilitando vende SIS 519.977.

A km 3 dal Moncalieri: villa centralissima recente, giardino cintato mq 600, 2 saloni, 6 camere, cucina, 2 bagni, autorimessa 4 auto. Vero affare 215 milioni, pagamento contanti, anche permuta. Fiduciaria Immobiliare, telefono .

Madonna di Campagna via Forlì libero recente tutti servizi camera tinello pagamento dilazionato vende SIS 592.080.

prezzo cucina abitabile tutti servizi recente 2 auto posto auto. Barriera di Milano. SIS .

ABICASE A libero adiacente corso schiera saloncino 2 camere cucina biservizi L. 140 milioni. Tel. 556.805.

B libero Venchiglia signorile saloncino 2 camere cucina mq 110 L. 112 milioni. Tel. 510.853.

ABICASE C libero Pozzo Strada re tinello cucinino servizi mq 87 e terrazzo L. 80 milioni. Tel. 510.853.

D libero adiacente corso Traiano ottimo tinello cucinino servizi mq 99 L. 43 milioni. Tel.

S.C.I. Costruzioni Immobiliari S.p.A. intende liquidare ultimi quattro appartamenti realizzati nel signorile centro residenziale e golf «La Fronda» in comune di Buttigliera Alta a prezzi e condizioni di pagamento vantaggiosissime. Per informazioni ore ufficio al n° 932.928.

ADIACENTE corso Marconi monolocale libero servizio personale termo L. 8 milioni più mutuo. Serim 473.0387.

ADIACENTE corso Agnelli libero 2 camere tinello cucinino bagno L. 58 milioni dilazionabili Centraledile 530.163.

ADIACENTE Tassoni 70 mq mansarda camera bagno termo ascensore. Facilitazioni. Serim 487.741.

ADIACENTE Morinette libero: camera cucinino ingresso bagno ripostiglio casa recente. Immobil 4, 515.346.

ADIACENTE piazza Sabotino (San Paolo) 2 camere tinello bagno cantina ottimo stato dilazioni. Labeo. Tel. 746.222.

ADIACENTE piazza Rivoli su corso libero due camere cucina servizi prezzo ottimo pagamento facilitato. SIS 519.977.

Belgio decoro- camera cucina servizio cantina L. 23 milioni 1° piano. Mediocase 389.183.

AFFAIRE 518.986 libero recente Borgo Vittoria adiacente piazza Borghi ampio 3 camere tinello cucinino dilazioni.

AFFAIRE 518.986 adiacente corso Traiano via Duino 2 camere tinello angolo cottura bagno L. 39 milioni rateali.

518.985 adiacente largo Racconigi ottimo 2 camere tinello cucinino termo bagno L. 49 milioni 500 mila.

AFFARE
corso Vittorio 193 bis si frazione stabile alloggi liberi e occupati di camere cucina riscaldamento e bagno e possibili abbinamenti 4 camere a partire da L. 28 milioni con possibili dilazioni. Visibili ore 10-12 e 15-19 sul posto.

AFFARE Santa libero camera cucina angolo cottura bagno. Pagamento facilitato. Immobilaretoro 553.204.

AFFARE via Livorno (piazza Statuto) piano 2°, 2 camere cucina ingresso bagno L. 16 milioni e mutuo. Tel. 687.834.

ALL'inizio corso Francia via Messina Collegno libero 2 camere tinello servizi recente facilitando. SIS 519.977.

ALLOGGIO libero subito signorile spazioso (zona Francia Tesoriera) 1 camera tinello servizi. Benelli 532.210.

ALLOGGIO libero Mirafiori salone 4 camere cucina biservizi box piano alto L. 110 milioni. Grimaldi 329.9007.

ALLOGGIO libero Santa Rita (piazza Pitagora) 2 camere cucina abitabile servizi. Grimaldi tel. 329.9007.

ALLOGGIO zona Aeritalia libero palazzina signorile soggiorno cucina 2 camere bagno mansarda in duplex collegata scala interna completamente abitabile luminosissima 2 camere bagno lavanderia ascensore garage 2 auto cantina ripostiglio giardino soleggiatissimo Levante Poremite privato urge vendere. Orieb Immobiliare, telefono 540.220.

ALMESE vendo libero villa bifamiliare con giardino prezzo interessante dilazioni. Tel. 011 447.0721.

ALPIGNANO vendesi alloggio libero 3 camere cucina abitabile servizi L. 55 milioni 500 mila. Telefonare 967.6423.

In nuova signorile costruzione termine corso Francia via Q. Sella 3 Collegno vametrature mutuo S. Paolo con ingresso senza visito 15-19 anche festivi. Sis 519.977.

ARTIGIANO ha ristrutturato ex convento e ne ha ricavato 14 alloggi particolari riscaldamento singolo a 8 km da Chieri direttamente vende. Tel. 967.2061.

ATTICO libero Crocetta recente salone 3 camere cucina servizi 45 mq. Ogni comfort dilazioni. Tel. 447.4944.

ATTICO libero S. Paolo recente signorile 3 camere tinello cucinino ingresso bp balconi cantina possibilità mutuo o dilazioni vantaggiose. Orieb Immobiliare tel. 540.220

ingresso tinello bagno Montegrappa. Tel. 755.659 - 751.075.

AZ propone affare a Borgo Torinese nuovo camera tinello bagno videocitofono L. 28 milioni. Telefonare 755.659 - 751.075.

libero recente salone 2 camere cucina biservizi box giardino. maldi .114 sabato aperto.

BEINASCO via Orbassano 17 libero piano alto arioso camera tinello cucinino bagno prezzo modico mutuo Gabetti 5787.

corso Montecucco via Fattori libero fussuoso: salone 2 camere cucinino due servizi. 650.9849 corso Francia piazza Bernini appartamento libero di 220 mq salone 5 camere cucina servizi. 658.831 adiacenze corso Tassoni piazza Risorgimento libero signorile: 2 camere cucina servizi.

BORGARO mq 85 recentissimo 2 camere tinello cucinino bagno L. 59 milioni Failla & Berlinetto 741.2874.

BORGARO vendesi alloggio libero 1 camera tinello cucinino servizio mq 66 circa L. 47 milioni. Casa-Nova 920.9705.

O S. Pablo via Potenza 51 alloggi 2/3/4 camere servizi negozi mutuo 45% tva 2%. Ausia 596.607 - 597.774.

BORGO Vittoria recente 2 camere tinello cucinino servizi cantina, L. milioni più dilazioni. Grimaldi 516.012.

BRANDIZZO libero saloncino 2 cucina servizi box auto. Grimaldi 911.3666.

vendesi villa su 3 piani fuori terra composta di soggiorno 4 camere 3 servizi cucina lavanderia box. 6.

CASA recente in Torino numero 4 alloggi mq 115 caduno cortile recintato mq con doppio passo carraio libero. Tel. 364.491.

CASAMERCATO B liberi 1-2-3 camere tinello casa semirecente quasi centrale A sabato pomeriggio.

CASA D 650.3805 libero via S. Giulia saloncino 2 camere cucina bagno. Facilitazioni di pagamento.

CASAMERCATO D 650.3805 libero corso Einaudi 2 camere cucina abitabile bagno facilitazioni pagamento.

CASAMERCATO E libero Leoni via Gremo recente 2 camere tinello cucinino servizi. Box auto.

CASAMERCATO libero via Burzio 3 camere cucina servizi. Facilitazioni di pagamento.

CASAMERCATO E 650.3805 libero via B (Vanchiglia) recente salone camera cucina servizi. Dilazioni.

CASELLE alloggio spazioso saloncino 2 cucina bagno cantina garage dilazioni, Tel.

CASETTA a Nichelino vendo libera 4 mere servizi box giardino L. 92 milioni. Tel. 6286 ufficio.

CASETTA libera adiacente piazza Bengasi soggiorno 2 camere cucinotta servizi box negozio con vetrine tel. 548.

vicinanze via Roma soffitta 2 vani acqua-gas-ascensore L. milioni. Telefonare 544.

513.631 per libera/bili monocamere arredate prestigioso residence da L. 25 milioni.

CENTRO CASA 513.831 per definizione frazionamento via Barbania 5, camera cucina da L. 9 milioni 200 mila.

CENTRO 513.831 libero corso Vittorio ang via Donati ufficio 5 vani servizi 2 magazzino mq 37.

CENTRO CASA 513.831 libero attico via Chiesa della Salute camera tinello cucinino bagno L. 49 milioni 300 mila.

CENTRO 513.631 affare ultimo alloggio via Carrera bagno ingresso L. 21 milioni 800 mila.

libero attico di salone 2 camere cucina servizi ampio terrazzo box auto interessante. Telefonare Gn- 511.3666

adiacenze corso Francia signorile piano alto 3 cucina servizi ottimo investimento. Alamak 960.7313.

COLLEGNO
Aeronautica libero recente saloncino 2 camere tinello cucinino biservizi L. milioni mutuo mutuo. Tel. 501.717.

COLLEGNO (Via Crimea) libero recente 2 re tinello cucinino bagno mq vende Centraledile. Tel. 530.163.

COMFAI A vende libero adiacenze piazza Bernini signorile appartamento salone 2 camere cucina doppi servizi 2 ripostigli box auto. Tel.

vende adiacenze Gabetti in stabile d'epoca appartamento 2 re cucina bagno prezzo interessante dilazioni. Tel. 548.123.

vende libero zona Ferrucci piano rialzato completamente ristrutturato monolocale con bagno adatto che ad ufficio dilazioni. Tel. 548.123.

vende libero Madonna Campagna appartamento piano alto, ristrutturato, camera tinello con angolo cottura bagno terrazzino. Tel. 548.123.

COMFAI vende corso Agnelli ultimi 2 appartamenti piano alto saloncino 3 camere tinello cucinino bagno, da L. 96 milioni più box dilazioni. Telefonare 548.123.

vende libero piazza Statuto appartamento mansardato completamente arredato soggiorno con angolo cottura camera bagno, mutuo. Tel. 548.123.

COMFAI 2 vende libero corso Ferrucci piano 1° appartamento ristrutturato saloncino 3 cucina tripli servizi interessante. Tel. 548.123.

CORSO Cosenza libero signorile 2 camere cucina servizio terrazzo posto auto coperto L. 67 milioni. Tel. 396.766.

CORSO Francia 27 appartamento di ingresso 3 camere cucina servizio L. milioni 3 camere cameretta e servizi L. 32 milioni. Tel. 517.421.

Francia dopo cavalcavia, villa 1958 composta da 12 camere, seminterrato e autorimessa, occasione. Fiduciaria Immobiliare, astenersi tori, tel. 556.956

CO Giambone recente ufficio mq doppi ingressi. Miniscia tel. 599 513.

(continua)

L'AMARO IN BOCCA UNA CITTA' DELUSA

Il grappino gliel'hanno dato, nella bottiglieria di via di Nanni invasa dall'indaco lento crepuscolo cittadino sulla strada deserta, solo dopo molte insistenze. Lui s'è anche arrabbiato po', ha dato pugno sul tavolo, ha brontolato tutto solo, mentre il barista e i pochi clienti se ne stavano incollati allo schermo televisore. Poi, le otto e trenta, finalmente ha avuto il suo bicchierino, guardato con occhio carogna po' da tutti, che devono aver pensato fosse stato proprio lui a portare male. Angelo Vizio, 67 anni, pensionato, non s'è scomposto per niente.

Ha sorseggiato tranquillamente il cicchetto, lanciato uno sguardo beffardo tutto intorno e riacceso il mozzicone di toscano. A lui, della partita, non gliene importava proprio niente. Che il grappino gli fosse arrivato solo sull'onda della delusione per quel primo e unico gol della partita, che glielo servito, in ispirito, un cameriere tedesco in maglia e mutande rosse, fatto nessuna differenza. Mi ha guardato po' incuriosito e mi ha chiesto perché lo stavo spiando.

Gli ho spiegato che sono un giornalista. «Bene, allora scriva di tutte le porcherie che capitano in Italia, invece di queste scemenze». *Se n'è andato per la strada che pareva ancor più deserta, avvolto nel ronzio dei televisori, con un bambino che guardava giù da balcone, annoiatissimo: un bimbo poco amante del calcio. Tutti gli altri, o quasi tutti, ben chiusi in casa, salvo coda di automobilisti rassegnati al distributore automatico piazza Adriano. E bastava fare quattro passi, o cento chilometri, in giro per corsi e vie di Torino, per veder ripetersi stesso paesaggio da pieno agosto, o «mundial» di pallone.*

Deserta via delle Primule, quinte da desolazione metropolitana in via Sansovino, e Mirafiori Sud come il «Far West» mezzogiorno, nemmeno lo sceriffo in mezzo alla strada, ad aspettare: solo grandi corse di qualche ritardatario, sull'auto coll'acceleratore tavoletta, a «pestare» come un dannato per arrivare subito. Uno rischia l'incidente dalle parti di largo Orbassano, frena, sbanda, si scusa aria impacciata guardando l'altro automobilista, a pochi timetri dal muso della sua auto. Si vede che litigherebbero volentieri, poi scrollano le spalle e se ne vanno, ognuno nella sua direzione.

E' irreale, Torino, durante il primo tempo della partita. Ormai il gol, che si rivelerà fatale, c'è stato, e anche piazza San Carlo l'eccitazione si tiene su a fatica, artificialmente. Mentre ci si avvicina a quello che dovrebbe essere il cuore della città calcistica, della città chiusa in casa ammucchiata in centro, ecco i segni più evidenti d'una festa che forse ci sarà. Sugli angoli garriscono stendardi, i venditori di magliette e sciarpe aspettano pazienti, appena appena sfiduciati.

Proprio davanti a Porta Nuova, Anna Maria Rodriquez due amici se stanno accovacciati vicino alla loro mercanzia. Hanno proprio tutto l'occorrente per imbandierare auto e città, sorseggiano una lattina Coca-cola e ridono fra loro.

Come va? «Bene, forse. Vuoi una sciarpa»?

No, voglio farvi due domande. Si vende?

«Poco poco. Finora, quarantamila

Torino deserta, avvolta nel ronzìo dei televisori - Una folla enorme, entusiasta e poi delusa, in piazza San Carlo - La speranza che muore piano piano, la rabbia, il triste ritorno a casa

lire in tutto, e neppure una bandiera».

Ma a voi la partita interessa? «Certo che interessa. Se questi undici ragazzi non vincono, a chi la vendo tutta sta roba»?

Però avete neanche una radiolina portata di mano. Non ce l'hanno proprio. Sorridono, poi la confessione. «A me veramente del calcio non frega niente. I Mondiali, quelli sì che sono andati bene. Ho venduto un sacco di bandiere — *dice uno dei due ragazzi* — Ma speriamo in bene».

Aridi e cinici commercianti? Neanche per sogno. Anna Maria, che avrà sì e no 18 anni, sorride e parla di due poesie che ha scritto per i morti dello Statuto. «Sono belle, sai? Lo ho portate al tuo giornale, perché non le avete pubblicate? Se vuoi te le recito».

Ma insomma,dove sono finiti i tifosi? E' inutile cercarli nei ristoranti deserti intorno alla stazione. O nei bar. O ai giardini pubblici. Sono là, in piazza, davanti all'enorme schermo televisivo, che respirano al ritmo d'un tamburo, colle bandiere ben ripiegate. Una ragazza ha guanto nero, un guanto bianco, il cappello di paglia a righe, una blusa fatta come la casacca bianconera, alza i pugni al cielo, bilanciandosi sulla transenna che delimita piazza San Carlo dal marciapiede del lato verso piazza Castello.

Gli amici le chiedono, scherzosi: «Sei nervosa? tremi tutta». *Lei sorride, presa quasi in un gioco ipnotico. Più avanti eccolo finalmente, ben piantato sulle gambe divaricate, le braccia conserte, l'aria corrucciata di sfida, personaggio — giovanissimo — frequente sugli spalti.* «Ma che dici? non è un fighter. Come ti viene in mente? Voi giornalisti volete sempre ricamare su tutto».

Era solo una domanda, non c'è mica da offendersi. «E bene, sì. Sono affari loro. Non sono mica andato ad Atene, chi ce li ha i soldi? E allora sto qui, tanto si vede bene lo stesso, anche se non è la stessa cosa. E poi con tutti sti carabinieri in giro».

Ma per te, che cos'è questa partita? «E' l'occasione di dimostrare a tutti che siamo forti. Che siamo i migliori adesso gliele diamo secche, a sti tedeschi. Senti, tu forse sei della Juve e queste cose non le puoi capire».

Assicuro che posso fare uno sforzo. «Ah sì. E allora pensa. Uno sta tutto l'anno ad aspettare, e sa che può vincere. Poi arriva il momento buono, devi dare la bastonata, e non riesci. Quelli ci cacciano un gol, un gol di m... Ma sai che ti dico? Non me ne frega niente. Vedrai che vinciamo, e adesso, se permetti, fammi guardare sta partita, accidenti».

Un signore anziano lo osserva, e scrolla la testa. Lui ha una radiolina ben attaccata all'orecchio. «Sa, questi altoparlanti rimbombano, non si sente niente. Perché sono qui? Io la televisione a casa ce l'ho, naturalmente. Però non è lo stesso. Qui invece è un po' come essere allo stadio, anche se allo stadio io non mi fido ad andare. Sa, anziano, e in quella ressa...».

Siamo in via Roma, dove la calca si sgrana in tanti gruppetti di persone, affiatati. Famigliole coi bimbi, coppie che si sbaciucchiano tra un calcio (dei giocatori, naturalmente) e l'altro, comitive di amici che un po' guardano un po' passeggiano. Siamo, insomma, nella tiepida. Quella calda è quasi impossibile da raggiungere. Là sono tutti seduti, e c'è un ragazzone enorme, alto, una torre, fasciato in strettissima maglia juventina, che ha presagito l'imminente sconfitta e si agita, sbuffa, torce la bocca, si alza e poi si abbatte con profondi sospiri, come montagna, anzi, un vulcano.

Mi guarda di storto, grida: «Lasciami stare, perdiamo». *Quanta sofferenza, qui in piazza, per questa partita. Lucia è una ragazza carina, minuta, studentessa di letteratura italiana a magistero.* «Ero venuta per fare una baldoria spropositata — *dice con sorriso amaro* — clacson, auto piene di bandiere, fischietti, tamburi, insomma l'intero apparato, Juventus primo amore, forza goeba e tutte quelle cose che dette così a freddo possono sembrare un po' stucchevoli tu prova a entusiasmarti, a lasciarsi andare, e vedi che allora dentro scatta qualcosa. In fondo, che differenza c'è fra le feste di carnevale, il ballo, la discoteca, le manifestazioni in strada, tutti i riti di massa e queste grosse baldorie per il calcio? Nessuna. Sono tutti modi per liberare la propria voglia di ridere, piangere, lasciarsi andare».

Guardi che si deve mica giustificare. «Io mi giustifico. Dico solo che in genere tutti stanno a studiare i carnevali o le feste in costume, e il palio di qui e il palio di là, che sono cretinate il più delle volte, e poi storcono il naso e uno fa il tifo per la sua squadra. Ma insomma, non si accorgono che anche il tifo è un pretesto per togliersi di dosso un po' di travestimenti»?

Beh, qui in piazza credo che nessuno potrebbe criticare l'agguerrita studentessa di magistero. Neppure i barboni, che dormono sornioni proprio a due passi dallo schermo, si voltano verso di me, sorridono e fanno: «Beh»? *la festa, purtroppo, finisce prima di cominciare. Mentre intorno al «Caval 'd brons» cala un'oscurità tiepida e avvolgente, la partita volge al termine e il risultato si fa sempre più scontato.*

Solo il bambino Pino, sette anni, grida beato: «La Juve sta vincendo, me l'ha detto il mio papà», *mentre il padre mi supplica di rivelare la verità al figlio.* «Gliel'ho detto per farlo star buono. mezz'ora che continuava a chiedermi: perché perdiamo, perché perdiamo? non mi lasciava vedere accidente». *Per tutti gli altri l'ultima speranza si spegne qualche minuto prima dell'enorme schermo, quando, come allo stadio, comincia la corsa verso auto lasciate in parcheggio molto lontano, nel timore ormai sfumato finire imbottigliati nel grande ingorgo della vittoria.*

L'ingorgo non ci sarà. E al tifoso che se ne va, rosso in volto, po' curvo, col foulard juventino molto stazzonato al collo, resta che lanciare apocalittico: «C'è mancata la fiducia. La speranza è l'ultima morire, ma adesso morta anche quella». *E pensare che gli avevo solo chiesto perché fosse venuto a vedere l'incontro in piazza San Carlo.*

Mario Baudino

Sotto il grande schermo, avevano scritto: «Siamo rimasti in tanti a Torino, ma il cuore è con voi» - Doveva essere una serata made in Brasile con samba e fuochi d'artificio, invece...

La folla nella piazza ha sentito per radio il gol dell'Amburgo

Una serata disgraziata: per i 10 mila tifosi accorsi in piazza San Carlo a vedere la partita sul grande schermo «in diretta»; per i venditori di bandiere, sciarpe, vessilli, striscioni, pizze, bibite e penne venuti in massa con furgoni e bancarelle rimasti a bocca asciutta; per la troupe della bloccata da un gruppo di ultrà mentre percorreva in auto il tratto di via Roma fra piazza Castello e piazza San Carlo costretta ad ascoltare pazientemente per alcuni minuti un copioso torrente di insulti prima dell'arrivo degli agenti.

In compenso due giovani tedeschi sono stati fortunati. Passavano per via Po su un Golf metallizzata targa straniera, quando davanti a un gruppo di tifosi juventini inviperiti hanno avuto il cattivo gusto di fare un gestaccio con le braccia: sono stati inseguiti fino al semaforo, e qui si sono trovati imbottigliati in una coda di auto, ma il verde è scattato prima dell'arrivo del commando. Una manciata di secondi e finivano al pronto soccorso.

Piazza San Carlo invasa dalla tifoseria juventi-

na. Fischietti, trombe, tromboni, grida, rullare di tamburi, schiamazzare di sirene, scritte tracciate con la vernice spry sotto il grande schermo: *«Juve vinci per noi»*, *«Siamo rimasti in tanti a Torino, ma il cuore con voi»*: *«Regalateci un sogno ragazzi: forza magica Juve»*.

Una legione pronta a esplodere in un tifo indiavolato alla quale lo spettacolo ha offerto poche consolazioni: le immagini, la luce del tramonto, sono appena visibili sullo schermo mezz'ora del primo tempo: ai diecimila è stato «risparmiato» il gol dell'Amburgo messo a all'ottavo minuto.

Perché in piazza e casa, seduti comodamente davanti alla tv? Perché il tifo affratella e nell'insondabile inconscio collettivo la scintilla dell'irresistibile richiamo: occupare la piazza è come allo stadio, si grida, si soffre, si sta insieme per gioire e penare. L'entusiasmo della folla protegge e consola: l'armata bianconera di vessilli, cravatte, foulard, berretti, camicie, distintivi, mutande, tutti recluta e tutti infiamma. Novanta minuti col fiato sospeso per poi sciogliere in un magma di gioia o di rabbia il fascio di emozioni accumulato durante la partita.

Piazza San Carlo trampolino di lancio per lo sfogo finale. Ma ieri sera tutte le emozioni sono finite in nulla. E il popolo juventino si agitava, infuriava, applaudiva, si torturava per il passaggio mancato o il fuorigioco fischiato per l'ennesima volta. Si incupiva quando Boniek si impantanava nel dribbling e ritardava l'azione, imprecava ai falli su Rossi, per poi riaccendersi se Platini rubava un pallone riportava i suoi all'arrembaggio.

Doveva essere una serata brasiliana con samba e fuochi artificiali. Il ricordo della finale del «mundial» l'11 luglio, ancora i tedeschi di fronte. Ma invece è finita male. Alla mezz'ora del secondo tempo il grande striscione issato davanti ai portici di piazza San Carlo è stato ammainato. Qualche tifoso ha steso per terra il sacco a pelo e si è messo a dormire. Bandiere scomparse, sirene mute, grida strozzate.

Dagli altoparlanti si sentiva urlare la folla di Atene e la voce metallica di Martellini che si perdeva nella piazza riusciva ancora a strappare vampate di emozioni e rabbia. *«Boniek verso Platini: scatta»*. Urla della folla: *«E' scivolato davanti al portiere»*. Gesti di stizza. Sguardi all'orologio: passano minuti e secondi, la Juve segna. Al centro della piazza, 3-4 mila giovani seduti per terra come ai concerti rock. Lo sguardo puntato al grande schermo, i mortaretti pronti, il giubbotto bianco. La partita si incattivisce e il tifoso schiuma rabbia, inveisce, mugula, urla, ma qualcuno comincia a scuotere la testa e prepararsi al peggio.

Quando lo spettacolo è iniziato, poco dopo le venti, una voce, dall'altoparlante, ha invitato i diecimila a avere pazienza: *«Non preoccupatevi se le immagini non saranno nitide: replicheremo la trasmissione a fine partita»*.

Partono i fischi: le immagini non arrivano. Sullo schermo si rincorrono ombre appena visibili. Qualcuno se ne va. Solo la radiocronaca di Martellini dà la misura di quello che succede in campo. *«Fallo di Scirea, calcio di punizione dal limite»*. Sirene e tamburi. Volano coriandoli, spunta il tricolore vicino ai drappi bianconeri.

Poi all'improvviso il gelo. Dagli altoparlanti dello stadio di Atene esplode un urlo. Che successo? I tifosi tentano di indovinare: un fallo, un fuorigioco fischiato ai tedeschi. Invece il peggio: l'Amburgo ha segnato, una scarica di gelo stronca ogni entusiasmo.

Un tiro imparabile, una papera di Zoff? E che cosa faceva la difesa? Supposizioni: è nemmeno possibile commentare un gol e fa quando si è a casa o al bar, perché nessuno lo ha visto.

Serata scalognata. *«Colpo di testa di Rossi, tiro di Cabrini...»*. E' ancora la voce di Martellini a dare corpo alle immagini che non ci sono. I tifosi si agitano. Che succederebbe se segnasse la Juve? Ma il gol non arriva. Solo alla fine del primo tempo la trasmissione sul grande schermo diventa decente. Ora la folla si ingrossa e fra le file del popolo bianconero sale il nervosismo.

Prima di questa finale nell'anima bianconera covavano vendette da far impallidire il Conte di Montecristo: Coppa dei Campioni inseguita da sempre, campionato deludente, lo schiaffo in faccia venuto dalla Roma. Doveva essere una serata di rivincita, lo stile della Signora lo esigeva. Delusioni, capricci e onte delle tifoserie nemiche da lavare in un salutare bagno di vittoria.

Comincia il secondo tempo. Ora le immagini sono nitide, il cielo si è oscurato. Si vede a 80 metri di distanza: piazza Castello, via Roma, nel tratto di via Maria Vittoria e via Battisti. La manovra della Juve sembra più incisiva, Platini costruisce Cabrini macina gioco. Dopo qualche minuto un'altra emozione: *«Marocchino al posto di Rossi»* grida Martellini. Dalla folla bianconera si leva un coro di *«Nooo»*, ma ai lati c'è qualche applauso isolato.

L'incontro scivola all'epilogo. *«Non è possibile non è possibile»*, grida qualcuno. La tifoseria si rassegna. Platini scatta in area ed è atterrato dal portiere. *«Rigore rigore»*. Altre imprecazioni, pochi secondi. La Coppa non verrà a Torino. Qualcuno brucia la bandiera.

ECONOMICI

19 Vendita alloggi

CORSO Inghilterra adiacente [illegible] cucina servizi piano 2 ottimo uso ufficio [illegible]. 548.153 516.229.

CORSO Peschiera libero recente signorile 2 ingressi salone [illegible] camere [illegible] 2 servizi L. [illegible] milioni [illegible] mutuo fondiario Immobilitaresuperga [illegible] 252.

[illegible] Raffaello stesso stabile terzo ascensore alloggi 2-3 camere servizi intero piano mansarde 400 mq ot[illegible] investimento dilazioni. Tel. 447.4844.

CORSO Regio Parco libero [illegible] cucina servizi cantina, L. 34 milioni. Possibilità [illegible] Grimaldi, tel. 518.012.

CORSO Siracusa altezza [illegible] Sebastopoli libero rec[illegible] signorile 3 camere tinello cucinino bagno. Crimea 565.801

CORSO Vittorio vendesi prestigioso alloggio in palazzo d'epoca signorile piano alto Telefonare 518.418.

[illegible] libero 3° piano [illegible] camere cucina servizi cantina. Grimaldi 799.114 sabato aperto

[illegible] libero piano alto in [illegible] sta[illegible] [illegible] [illegible] camere cucina bagno. Te[illegible] 502.340.

[illegible] [illegible] piano alto 2 [illegible] tinello cucinino servizi cantina soffitta. Mirasola tel. 599.513.

CROCETTA libero 2 [illegible] tinello servizi con giardino privato volendo magazzino posto auto e box. Finci [illegible]

[illegible] libero via Pigafetta fermo ascensore ottimo 3 camere cucina servizi L. 108 milioni Telefonare 506.464.

[illegible] G vende via [illegible] Lutri: [illegible] tinello ampio cucinino bagno ripostiglio. Oltre 60 [illegible] 45 milioni trattabili Tel. 548.154

EDILCASE [illegible] vende [illegible] Tassoni piano alto [illegible], cucina, bagno libero. Mutuo e dilazioni. Telefonare 548.154.

EDILIZIA CONVENZIONATA

Orbassano offriamo in posizione panoramica alloggi [illegible] metratura box auto zo[illegible] verde mutuo agevolato consegna settembre '83 Telefonare 513.281

ELITE CASA E 505.538 vende libero S. Rita ampio piano alto saloncino [illegible] cucina bagno fermo [illegible]

ELITE CASE [illegible] 505.538 vende via Filadelfia recente; saloncino 2 camere [illegible] cucina biservizi [illegible] auto.

[illegible] **CASE** B 505.538 vende libero corso Uras piano alto recente; salone 2 camere tinello cucinino biservizi.

ELITE [illegible] C 505.538 vende libero Cro[illegible] piano alto: 3 camere tinello cucinino servizi box [illegible] ascensore.

ELITE CASE D 505.538 vende libero via Postumia ampio 2 camere tinello cucinino bagno fermo ascensore.

EXPOCASE

A strada S. Anna in villa del 700 salone cino soggiorno 4 camere cucina 2 servizi parco mq 10 mila. Tel. 505.208.

[illegible] corso Matteotti libero soggiorno [illegible] camere cucina servizi ingresso L. 110 milioni. Tel. 508.458 [illegible]

EXPOCASE Crocetta via Pigafetta libero 2 camere tinello cucinino servizi ingresso L. 67 milioni. Tel. [illegible]

EXPOCASE via Servais libero signorile recente salone 3 camere cucina biservizi L. 160 milioni. Tel. 504.263.

EXPOCASE via Sinea libero signorile soggiorno [illegible] [illegible]re cucina servizi ingresso L. 108 milioni. Tel. 504.263.

EXPOCASE Vinovo libero salone [illegible] re cucina 2 servizi ingresso [illegible] 130 box auto L. 120 milioni. Tel. 505.208.

[illegible] [illegible] **BERTINETTO** 741.2874 libero in via Genova (piazza Giacomini) ingresso camera cucina bagno L. 27 milioni.

FAILLA & BERTINETTO 741.2874 libero [illegible] corso [illegible] mq [illegible] [illegible] cucina bagno L. 43 milioni.

FAILLA & BERTINETTO 741.2874 libero Lucento recente camera tinello cucinino bagno L. 42 milioni.

FAILLA & BERTINETTO 741.2874 libero S. Donato ingresso [illegible] camere cucinotta bagno L. 39 milioni

FAILLA & BERTINETTO 741.2874 libero Barriera [illegible]ano 2 camere tinello cucinino bagno tavernetta. stato perfetto, L. 75 milioni.

FAILLA & BERTINETTO 741.2874 libero Strada del Drosso 4 camere cucina bagno [illegible] auto L. [illegible] milioni.

F[illegible] Spa libero adiacente piazza Pitagora attici di soggiorno 2 camere cucina dilazioni. Tel. 696.7121.

FIMINTER Spa libero Crimea signorile salone 5 camere cucina biservizi ingresso divisibile Tel. 696.7121

FIMINTER [illegible] libero via Ventimiglia panoramico signorile saloncino 2 camere tinello cucinino servizi [illegible]. 696.7121

FIMINTER Spa [illegible] Vittorio Emanuele signorile [illegible] [illegible] cucina biservizi ingresso 3 posti [illegible]. Tel. 696.7121

Fi[illegible] Spa frazionamento via Borgomanero appartamenti occupati 1-2 camere tinello cucinino servizi. Tel. 696.7121.

FIMINTER Spa vende Moncalieri Borgo San Pietro appartamenti occupati di 3 camere cucinotta bagno ingresso dilazioni. Telefonare 696.7121.

[illegible] Spa [illegible] [illegible] [illegible] luminosa ristrutturata di [illegible] angolo cottura bagno ingresso. Tel. 696.7121.

[illegible] 505.691 libero corso Agnelli signorile soggiorno camere cameretta cucina servizi piano alto posto auto.

[illegible] Fiduciaria S. Paolo [illegible] vende in stabile signorile, in [illegible] [illegible] totale ristrutturazione, [illegible] [illegible] bicamere libere [illegible] metrature. Zona centralissima. Tel 512.222 515.561.

GABETTI 5767 vende Borgata Vittoria via Nigra spazioso [illegible]mera tinello cucinino bagno L. 28 milioni 500 mila.

[illegible] 5767 vende [illegible] Gran Madre corso Moncalieri casa recente [illegible] [illegible] camere cameretta 2 servizi.

GABETTI 5767 vende [illegible] centralissi[illegible] [illegible] Mazzini camera cucina servizio cantina L. 21 milioni [illegible] mila.

ASSICURAZIONI
BONDONI
[illegible]
PROGRAMMA FAMIGLIA
La felicità [illegible] [illegible] sicuri
ed [illegible]
le preoccupazioni della vita moderna.
BASTA PENSARCI PRIMA

Dal 24 maggio al 2 giugno
RENAULT 11
In Piazza San Carlo

Disponibile in 7 versioni e 2 allestimenti (1100 e 1400).
Da L. 8.286.000 IVA inclusa.

Un appuntamento importante con la "forte compagna."

La Renault 11 vi dà appuntamento dal 24 maggio al 2 giugno in Piazza S. Carlo. In questa eccezionale occasione riceverete uno speciale invito per provare la "forte compagna".

Le Concessionarie Renault di Torino

AUTOVIP
Strada S. Mauro, 51

EUROCAR
Via Sagra S. Michele, 45

RENAUTO
Corso Siracusa, 75

C.A.R.
Corso Principe Oddone, 30

GRUPPO MARELLO
Via Galluppi, 5 (Ang. C.so U. Sovietici)

SOIMA
Corso Giulio Cesare, 186

GABETTI 5767 vende libero [illegible] Francia via Meina 2° piano camera cameretta cucina servizio L. 45 milioni 500 mila.

GABETTI 5767 vende [illegible] zona Viberti [illegible] Montecucco signorile 2 ingressi salone 2 camere cucina doppi servizi.

GABETTI 5767 vende Crimea [illegible] Mirazzo in casa d'epoca salone [illegible] [illegible] cucina bagno servizio L. 120 milioni

GABETTI 5767 vende via Luini costruzione '71 fermo ascensore piano alto [illegible] [illegible] camera tinello cucinotto bagno.

[illegible] 5767 vende libero corso Brunelleschi casa 1976 10° piano saloncino 3 camere cucina 2 bagni mansarda [illegible].

GABETTI 5767 vende libero Pellerina via Belli secondo piano [illegible] tinello cucinino bagno L. 31 milioni.

[illegible] (Nichelino Vinovo) libero recen[illegible] [illegible] camere cucina bag[illegible] L. 54 milioni. Fattia & Bertinetto 741.2874.

GASSINO frazionamo stabile. Appartamenti [illegible] 1-2-3 camere tinello cucinino servizi da L. 33 milioni Tel. 505.918.

[illegible] in palazzina vendonsi appartamenti 100 mq circa giardino privato [illegible] dominiale e box. Tel. ufficio 537.715.

GEDIM adiacenze Stadio ingresso 2 [illegible] mere tinello cucinino bagno ripostiglio permute e finanziamenti Tel. 517.566.

GEDIM [illegible] Traiano soggiorno camera tinello cucinino bagno L. 23 milioni contanti più mutuo. Tel. 517.566.

[illegible] [illegible] Palazzo Villaria splendido appartamento disposto [illegible] 2 piani di [illegible] mq informazioni al 517.566.

[illegible] libero corso Dante signorile ing[illegible] salone [illegible] [illegible] cucina [illegible] box doppio. Tel. 517.566.

[illegible] zona S. Rita [illegible] ingresso [illegible] cucina bagno ripostiglio permute e finanziamenti. Tel 517.566.

[illegible] adiacenze [illegible] Umbria appartamento [illegible] camera cucina servizio L. 12 milioni [illegible]. Tel. 505.917

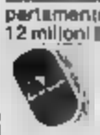

[illegible] appartamento libero [illegible] piano alto saloncino 2 camere cucina servizi box auto tutti i comforts. Telefonare 505.917.

GRIMALDI centro libero in stabile d'epo[illegible] [illegible] [illegible] camere [illegible] servizi, pagamento dilazionato. Telefonare 505.917.

[illegible] Crocetta libero in stabile d'epoca salone [illegible] camere tinello cucinino servizi cantina. Telefonare 505.917.

GRIMALDI libero adiacenze piazza [illegible] fesini 2 [illegible] cucinotto servizi posto auto tutti i comforts Telefonare 505.917.

GRIMALDI libero prestigioso [illegible] [illegible] Bramante salone 4 camere cucina tripli servizi terrazzo box Telefonare 505.917.

GRIMALDI libero adiacenze corso Marconcelli piano alto camera tinello cucinino servizi, facilitazioni. Tel. 505.917.

[illegible] Pino Torinese in villa salone 2 camere cucina biservizi ampia mansarda [illegible] auto. Telefonare 505.917.

GRIMALDI 5. Rita libero 2 camere cucina servizi cantina tutti i comforts facilitazioni di pagamento. Telefonare 505.917.

GRIMALDI San Paolo ingresso 2 [illegible] tinello cucinino servizi [illegible] milioni [illegible] mila dilazioni. Telefonare 505.917.

IFIM A libero presso corso Monte Cucco, signorile saloncino [illegible] tinello cucinino biservizi box, mutuo permuta. Tel. 748.718.

[illegible] B libero [illegible] Tassoni recente salone 2 camere cucina biservizi mutuo dilazioni. Telefonare 748.718 - 741.2834.

IFIM C libero precollina [illegible] palazzina con parco salone sala pranzo studio due camere cameretta biservizi terrazzi box 2 auto. Telefonare 748.718 - 741.2834.

IFIM D libero Parella (via Carrera) ampio camera tinello cucinino servizi dilazioni. Telefonare 748.718 - 741.2834.

IFIM E libero corso Vittorio (piazza Rivoli) 2 camere cucina angolo cottura servizi 75 milioni dilazionabili. Telefonare 748.718 - 741.2834

IFIM F occupato via Guido Reni luminoso [illegible] camere tinello cucinino servizi [illegible] ni. Telefonare 748.718 - 741.2834.

[illegible] G libero presso piazza Bengasi ca[illegible] [illegible] cucinino servizi 40 milioni dilazionabili. Telefonare 515.582.

IFIM H libera villa panoramica Baldissero Torinese mq 200 abitabili [illegible] giardino [illegible] proprietà box doppio. Telefonare 515.582.

IFIM I libero San Salvario (via Nizza) soggiorno 3 camere cucina biservizi ristrutturato. Telefonare 515.582.

IFIM L libero Gran Madre soggiorno [illegible] mere cucina bagni più mansarda di uguale metratura. Telefonare 515.582.

IFIM libero Terracorta appartamento [illegible] gnorile in palazzina salone 5 [illegible] tinello cucinino 3 servizi [illegible] 3 auto. Dilazioni. Tel. 748.718 - 741.2834.

IFIM M libero Settimo via Sobrero camera tinello cucinino servizi, 37 milioni dilazionabili. Telefonare 515.582.

IFIM N libero presso [illegible]o Stati Uniti [illegible] giorno camera [illegible] biservizi dilazioni. Telefonare 515.582.

IMPRESA vende in Vinovo ultimi bellissimi alloggi signorili mq [illegible] con giardino [illegible] tavernetta o mansarda. [illegible].

IMPRESA vende in complesso residenziale appartamenti [illegible] varie dimensioni a partire da L. 790 mila al mq consegna immediata [illegible] a [illegible] visite sul posto via C. Colombo 6 Piossasco o telefonare al 783.398.

[illegible] [illegible]nde in Chieri appartamenti nuovi 90/150 mq sufficiente 30% contante mutuo 8% iva 2[illegible]. Tel. 550.026.

[illegible] via Ventimiglia, via Belardi 31, splendido palazzo con riscaldamento a ascensore; [illegible] camera cucina ingresso bagno [illegible] milioni 900 mila più 12 milioni 100 mila, mutuo fondiario; 2 camere cucina bagno 27 milioni 250 mila contanti più [illegible] milioni [illegible] mila, mutuo; [illegible] camere cucina 2 bagni, [illegible] milioni contanti 24 [illegible] ni mutuo Cassa Risparmio. Disponibili box [illegible] [illegible] anche per camion e [illegible] pers. Personale sul posto. Fiduciaria Immobiliare, telefono 558.[illegible]

[illegible] [illegible] prezzi occasione alloggi nuovi [illegible] autonomo 2 camere tinello cucinino bagno mutuo. Tel. [illegible].

LIBERA recente Borgo Vittoria [illegible] tinello cucinino servizi 2° piano vendo L. 45 milioni no agenzie. Tel. 741.3054.

[illegible] villa [illegible]e più mansarda con 3 box e ampio cortile sulla collina [illegible]. Mauro vista incantevole vendesi anche frazionata facilitazioni [illegible] pagamento. Tel. [illegible] ufficio 655.428.

[illegible] affare via Gardil (Valdocco) mansarda e monolocali stessa casa da L. 2 a 4 milioni e mutuo. Tel. 687.834.

[illegible] stessa casa precollina alloggi 2 vani [illegible] [illegible] vani servizio. [illegible] [illegible] 537.046.

[illegible] via Chambery 1/2 [illegible] tinello cucinino box in palazzina 3 piani dilazioni mutuo. Domus Tilla 590.538.

LIBERI 1-2-3 camere cucina servizi casa [illegible] recente semicentrale ottimo prezzo. Dilazioni. Casamercato [illegible] [illegible]

LIBERO A Barriera Milano (via Tronzano) ripristinato: [illegible] cucina bagno L. 15 milioni [illegible] mutuo. Tel. 687.834.

LIBERO A corso Cosenza (S. Rita) luminoso 2 camere tinello bagno casa '84 L. 60 milioni e mutuo. Tel. 687.834.

LIBERO adiacenze corso Regio Parco stessa casa 2/3 camere cucina da L. 39 milioni 500 mila. Tel. 657.39[illegible]

LIBERO adiacenze piazza Stampalia [illegible] [illegible] tinello cucinino [illegible] [illegible] dilazioni. Telefonare 506.396.

LIBERO adiacenze [illegible] Nizza, piano 5°: camera tinello cucinino [illegible] i comforts. Tel. 506.000 - 503.200.

[illegible] adiacente via Tripoli [illegible] 2 camere tinello bagno piano alto t[illegible] [illegible]e 62 milioni. Labeo 746.222.

LIBERO adiacenze corso Principe Oddo[illegible] camera cucina bagno. Pagamento facilitato. Immobiliaretoro 553.204.

[illegible] Centro (via Garibaldi) stabile ristrutturato [illegible] camere cucina bagno 53 milioni dilazionabili Labeo 746.222.

LIBERO corso Massimo D'Azeglio fronte Valentino 3 camere [illegible] ingresso bagno mq 112 vendesi. Telefonare 463.429.

[illegible] [illegible] Regina Margherita vendo bellissimo appartamento di [illegible] camere tinello cucinino ingresso bagno anche dilazionando. Tel. 656.479 650.6784.

LIBERO [illegible] Potenza soggiorno camera tinello cucinino ingresso bagno fermo ascensore mutuo. Domus Tilla 590.[illegible]

LIBERO corso Matteotti, salone 5 [illegible] cucina bagno. Pagamento [illegible]. Immobiliaretoro 549.761 - 553.204.

LIBERO Corso Francia 218 Collegno salone [illegible] camera cucina abitabile biservizi L. 148 milioni. Dolci vende 700.189.

LIBERO Corso G. Cesare 132, 3 camere cucina fermo bagno no ascensore piano 3° L. 12 milioni più mutuo. Dolci 700.189.

[illegible] corso Toscana adiacente ampio bellissimo 2 camere cucina servizi possibilità permuta affare. Alamak 960.7313.

LIBERO Crocetta ristrutturato fermo bagno camera cucinotta ingresso L. 37 milioni dilazioni. Risparmiocasa 513.076.

LIBERO in palazzina cintura Torino salone 2 camere cucina bagni mq 127 giardino box mutuo permute. Tel. 968.6700.

[illegible] Mirafiori recente 5 camere cucina [illegible] servizi ogni confort con [illegible] [illegible] 00 milioni dilazioni. Tel. 447.4844.

LIBERO Parella-Tesoriera fermo [illegible] [illegible] bilocali con tutti servizi piano attico L. 43 milioni. Tel. 741.2874.

[illegible] piazza Manno (corso Grosseto) saloncino 2 camere cucina biservizi [illegible] cente affare mutuo. Galotto 748.3131.

LIBERO Pozzo Strada camera tinello cucinino ripostiglio servizi [illegible] [illegible] ufficio, Grimaldi tel. 329.9007.

LIBERO presso corso Spezia camera cucina ingresso bag[illegible] cantina ottime rifiniture dilazioni. Domus Tilla 595.827.

LIBERO S. Donato camera cucina servizi solo L. 18 milioni dilazionabili. Tel. 447.[illegible] Grimaldi corso Francia 87.

LIBERO signorile ristruttu[illegible] corso Re Umberto vendesi soggiorno 2 camere cucina 2 servizi dilazioni, tel. 504.249.

LIBERO

[illegible] [illegible] palazzina [illegible] Francia 1° piano ingresso cucina camere, grande salone con camino terrazzo m[illegible] giardino box, Tel. 595.852 ufficio.

LIBERO via Bidone camera cucina cucinino servizi esterni raro affare a L. 18 milioni 700 mila. Tel. 657.392.

[illegible] via [illegible] Balbo Vanchiglia ingresso 2 camere cucina servizi L. 41 milioni dilazionabili. Holding 588.288.

LIBERO [illegible] Colombo 4 Collegno nuovo 2 camere cucina servizi L. 50 milioni più mutuo e dilazioni. Dolci 700.189.

LIBERO via Gorizia recente 2 camere tinello cucinino ampio balcone fermo ascensore dilazioni. Domus Tilla 595.827.

[illegible] via Sospello [illegible], [illegible] [illegible] tinello cucinino servizi cantina mutuo e dilazioni. Grimaldi 518.012.

LIBERO via Vivaldi [illegible] salone 3 ca[illegible] tinello cucinino anche [illegible] ufficio L. 120 milioni. Domus Tilla 595.827.

[illegible] [illegible] Bertolla recente soggiorno 2 camere cucina [illegible] box tutti confort mutuo fondiario. Alamak 960.7313.

[illegible] [illegible] Cit Turin [illegible] [illegible] cucina servizi L. 54 milioni affare dilazioni e permute. Telefonare 506.396.

LIBERO
zona Molinette/Lingotto recente 2 [illegible] re tinello cucinino entrata bagno L. 70 milioni. Tel. 533.947 545.239.

LIBERO zona Pozzo Strada ampio [illegible] ra tinello cucinino servizi facilitazioni pagamento. Telefonare 506.396.

LUCIANA [illegible] [illegible] [illegible] [illegible] Maurizio saloncino 2 camere cucinotta, L. 80 milioni. Tel 65[illegible]

LUCIANA VOLA libero via Napione casa d'epoca mq 155 prezzo affare forte mutuo a tasso interessante Tel. 655.580.

[illegible] **VOLA** libero zona [illegible] spazioso: 2 camere tinello [illegible] [illegible] L. 65 milioni. [illegible]. 657.824.

LUCIANA VOLA libero precollina splendida posizione [illegible]oggio su 2 piani mq 300 box 4 auto. Tel. [illegible].824 - 655.580.

[illegible] [illegible] ristrutturata con servizio vicinanze Molinette L. 13 milioni e 9 milioni dilazioni. Tel. 383.445.

MANSARDE [illegible] libero [illegible] ristrutturare 120 mq con terrazzo via M. Vittoria 21 casa d'epoca signorile ascensore etc. L. 95 milioni. Tel. ufficio 599.567.

MANSARDE libere stessa casa centrali possibilità 1/2/3 vani [illegible] servizi. Tel. 545 [illegible] - 531.681.

MIRAFIORI libera stessa casa varie [illegible] trature costruzione recente [illegible] L. [illegible] milioni. Centro Immobiliare 515.229.

MIRAFIORI recente saloncino 2 [illegible] cucina 2 servizi ogni confort solo [illegible] milioni dilazionabili. Tel. 447.4844.

[illegible] costruzione 74 L. 12 mi[illegible] e L. 5 milioni mutuo con servizi balcone cantina giardino condominiale a 15 km Torino. Tel. 383.445.

NICHELINO libero 90 mq recente [illegible] camere tinello cucinino L. 48 milioni e 19 milioni mutuo. Tel. [illegible].

[illegible] libero in [illegible] '67 mq 85, 2 [illegible] tinello bagno affare L. 55 milioni dilazionabili. Tel. 687.834.

NICH[illegible] liberi stessa casa 1/2/3 camere tinello cucinino servizi cantina. Grimaldi tel. 640.8326.

NICHELINO vendesi libero centralissimo saloncino camera tinello cucinino servizi. Barbatano 741.3051.

[illegible] **OBILI 80** 740.270 libero Mirafiori ampio camera tinello cucinino servizi ripostigli ottima posizione.

NORDIMMOBILI 80 749.5000 [illegible] piazza Bengasi recente ampio [illegible] camere tinello cucinino ripostigli L. 70 milioni.

NORDIMMOBILI 80 740.270 libero zona Traiano salone [illegible] camere tinello cucinino biservizi L. 116 milioni.

NORDIMMOBILI 80 749.5000 libero piazza Rivoli attico ca[illegible] tinello cucinino servizi veranda L. 44 milioni.

NORDIMMOBILI 80 749.5000 libero zona Lancia recente [illegible]ere tinello cucinino servizi ripostigli 2 arie dilazioni.

NORDIMMOBILI 80 749.5000 libero Nichelino recente 5° piano [illegible] tinello cucinino 2 soffitte cantina L. 40 milioni.

[illegible] [illegible] 740.270 libero [illegible]. Rifa 2 camere cucina servizi ripostigli termo ascensore L. 63 milioni.

[illegible] alloggi metrature diverse consegna con 40% contanti rimanenza dilazioni con impr[illegible]a tasso agevolato servizio permute Torino Sud: Castegnole Piemonte visite anche festivi SIS 532.080.

NUOVO

complesso «Villarbasse III» ville a schiera indipendenti [illegible] giardino salone 2/3/4 camere cucina mansarda tavernetta [illegible] vizi tre Rivoli [illegible] Villarbasse via Rocciamelone. Per la particolarità delle costruzioni si consiglia la visita in loco anche festivi. Sia 515.977.

ORBASSANO-Piossasco, [illegible] recentissima mq 1500 giardino recintato, salone 3 [illegible] cucina [illegible] servizi più salone adatto alloggio genitori, autorimessa, patio. Fiduciaria Immobiliare, tel. 556.956.

PALAZZINA libera; adiacente [illegible] Giulio Cesare, recentissima costruzione, negozio [illegible] magazzino, 2 alloggi di saloncino, [illegible] camere cucina, cortile e garage. Fiduciaria Immobiliare, tel. [illegible]

PARELLA [illegible] N. [illegible] libero piano 7° spazioso 2 [illegible] tinello cucinino [illegible] gno L. 66 milioni. Tel. 585.801 Crimea.

[illegible] Castello libero 2 [illegible] cucini[illegible] no casa bella 11 milioni contanti più mutuo vende Sefim. Tel. 473.0387.

[illegible] Massaua libero recente 2 came[illegible] cucina bagno piano alto panoramico. Prezzo interessante Sefim 487.741.

[illegible] Massaua, [illegible] recente [illegible] camere cucinotta servizi cantina, L. [illegible] milioni più dilazioni. Grimaldi 518.012.

PIAZZA Santa Giulia (Vanchiglia) libero ristrutturato: 2 camere cucina bagno prezzo affare. Sefim 487.741.

PIAZZA Stampalia vicinanze libero: camera tinello cucinino bagno L. 25 milioni più mutuo. Sefim, tel. 473.0387.

PIED-A-TERRE zona Paradiso Collegno 2 vani servizio doccia pronta cons[illegible]na. Grimaldi, tel. 415.0441.

PIOSSASCO centro casa da ristrutturare libera 5 camere su 2 piani più ampi magazzini cortile box Gabetti 5767.

PORRINO villa libera recentissima un piano più mansarda abitabile box auto giardino. Grimaldi tel. 640.8326.

POZZO Strada libero piano alto 2 camere tinello cucinino servizi. Grimaldi 799.114 sabato aperto.

PRECOLLINA largo Boccaccio libero salone 2 camere cucina biservizi recente mutuo. Galotto 741.3131.

PRIVATO vende appartamento [illegible] corso Re Umberto soggiorno 2 ca[illegible] cucina servizi in fase di ristrutturazione. Tel. 519.0029.

PRIVATO vende in Vinovo villaggio ippico alloggio signorile mq 120 in elegante palazzina. Tel. 584.104.

(continua)

IL LETTO
ARREDA
Il [illegible] DI [illegible]
Mate[illegible] a molte delle migliori marche tutto per l'arredamento del vostro letto [illegible] biancheria [illegible] spose
PRIMO CO[illegible]VI
Torino - Corso Giambone 7
Tel. 388.584 - 328.383.

Il cuore di Torino ieri sera era come lo stadio: tutti insieme, si soffre e si gioisce meglio - Ma già prima della fine i bandieroni erano tutti scomparsi e le sirene erano diventate mute...

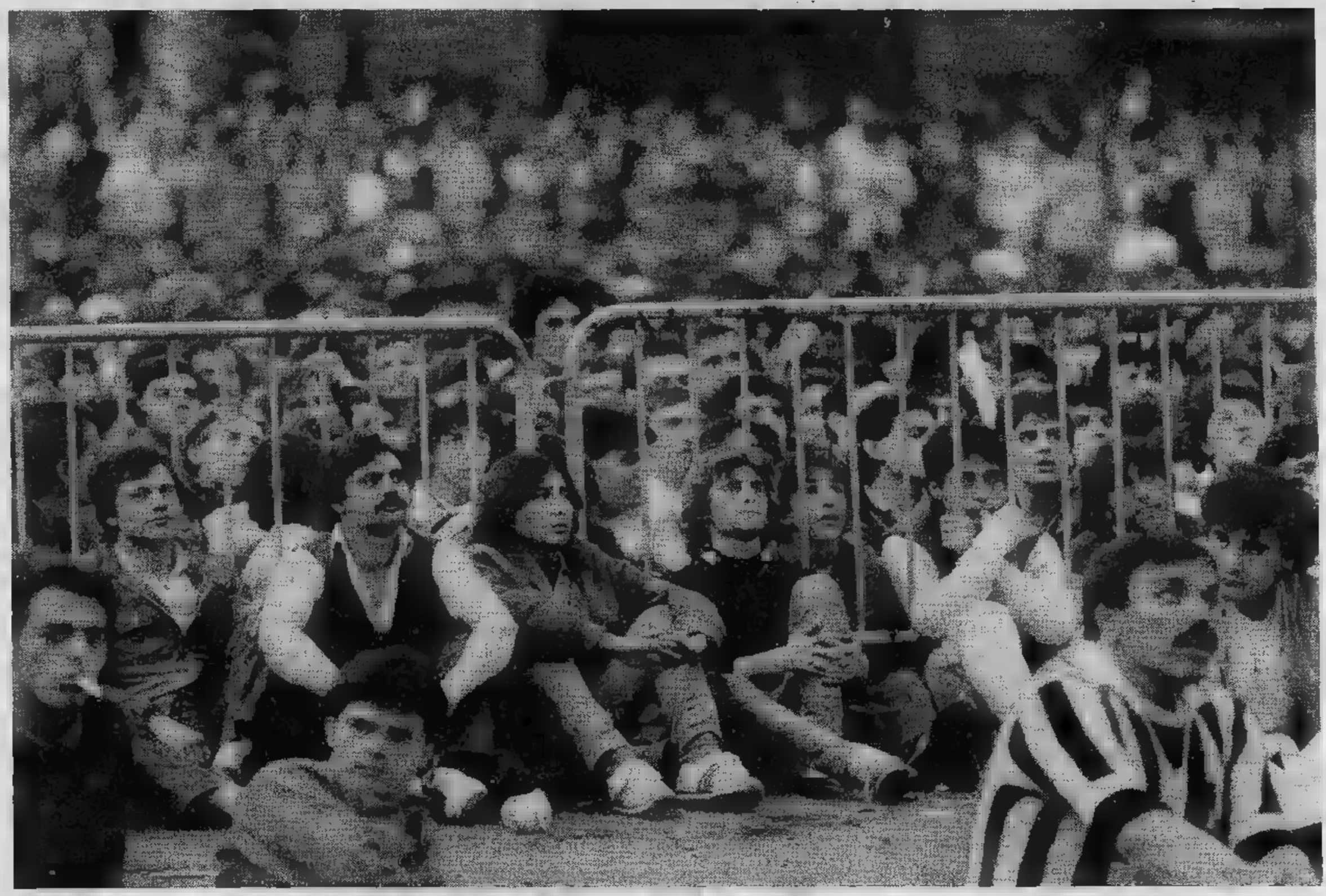

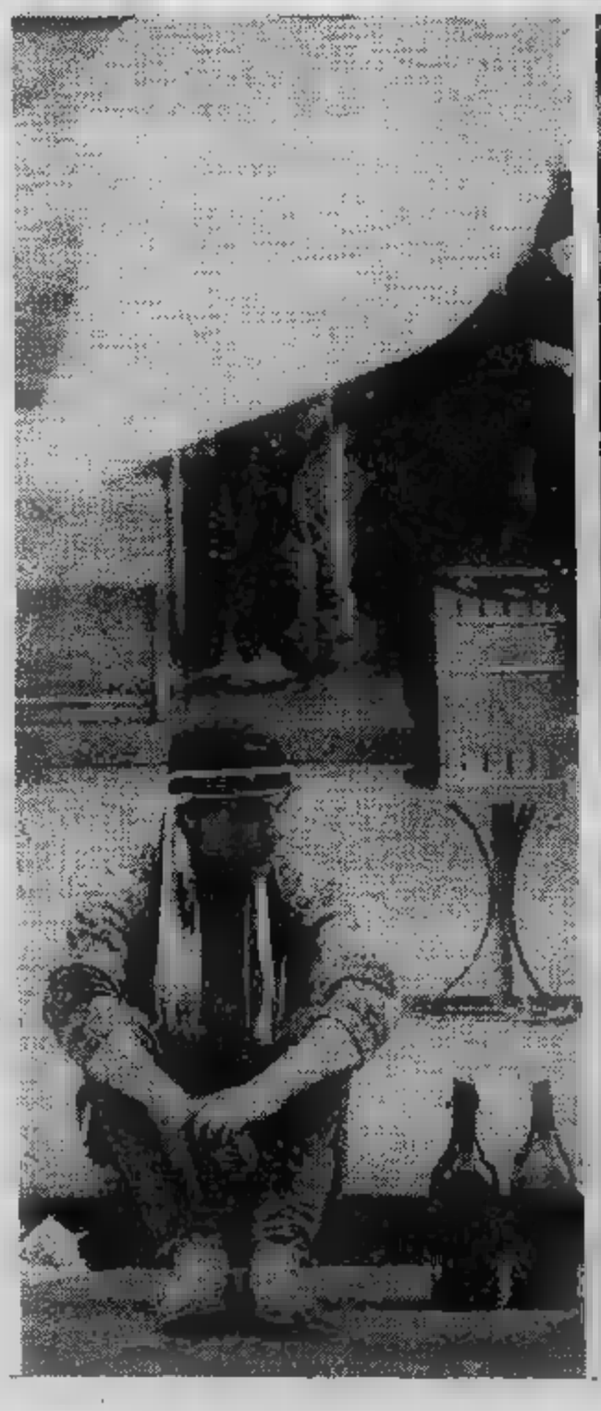

Ad Atene contro l'Amburgo [redacted] delle prestazioni più incolori della squa

Dall'Europa un altro «no» all

Bianconeri, tante colpe

DAL NOSTRO INVIATO SPECIALE

ATENE — 25 maggio 1983. l'Amburgo è campione d'Europa ed alla Juventus, come dieci anni fa [redacted] Belgrado, [redacted] rimasta la tristezza di uscire dallo stadio [redacted] testa bassa, in un silenzio glaciale che improvvisamente è piombato sullo splendido stadio ateniese.

Mentre i pochi colori amburghesi [redacted] agitavano nell'aria tiepida, alcuni bianconeri rincorrevano e bloccavano a centrocampo l'arbitro Rainea, per protestare vivacemente e contestargli l'incredibile decisione del secondo tempo, quando ha negato un calcio di rigore evidente per fallo commesso dal portiere Stein ai danni di Platini, che lo aveva scavalcato con un pallonetto. Detto di questo episodio che ha condizionato il verdetto, passiamo alla gara nella sua complessità e nella storia ricca di delusione.

La realtà è ancora [redacted] volta amara per i colori bianconeri. I tifosi, calati nella capitale greca [redacted] un immenso esercito pacifico, pieno [redacted] speranze [redacted] alimentato da comprensibili illusioni, hanno patito quaggiù la più cocente delusione della loro storia itinerante. Il pubblico, alla fine, [redacted] rimasto pietrificato sulle sedie, incapace [redacted] realizzare quanto [redacted] stato consumato sotto i suoi occhi.

Coppa dei Campioni ancora stregata per la Juventus. E si prolunga nel tempo la supremazia delle squadre anglo-sassoni su quelle latine, che dura ormai dal 1969, quando il Milan conquistò il trofeo per la seconda volta. Da allora, club olandesi, tedeschi ed inglesi si [redacted] alternati nell'albo d'oro della manifestazione. Ed alla Juventus manca persino il conforto immediato della possibilità di ritentare l'an[redacted] prossimo, poiché toccherà alla Roma rappresentare l'Italia in Coppa.

Prima della partita, erano in molti a sussurrare, e fra questi Giovanni Trapattoni, *«che la Juventus o avrebbe vinto ieri sera, o mai più!»*.

Ha vinto la squadra di Happel, ma la Juventus ha tantissime cose da rimproverarsi. Innanzitutto ha offerto complessivamente un'esibizione scialba, che ricorda alcune partite d'inizio stagione. Poi una certa disinvoltura nel primo tempo (soprattutto all'inizio, quando Magath [redacted] è fatto largo nel tessuto squinternato dei bianconeri per battere facilmente a rete).

A nostro avviso, Zoff non ha colpe. Chi [redacted] nei pressi del centrocampista tedesco, sì, ne ha tante. Seconda contestazione [redacted] disagio tattico patito nella prima parte della gara da parte dei juventini. Groh [redacted] sempre solo, Milewski [redacted] Bastrup, con il loro movimento, creavano disagi indicibili ad una difesa che stentava [redacted] assestarsi, soprattutto nel lungolinea destro.

[redacted] le colpe, diciamolo subito, vanno estese agli altri settori. A centrocampo Boniek [redacted] troppo personalista, anche [redacted] il più volitivo, Tardelli ha aspettato un tempo per entrare in carburazione, Bettega era né carne, né pesce, Bonini aveva il suo da fare [redacted] tamponare [redacted] Magath, ora [redacted] Groh, ora su Milewski, mentre Platini denunciava una delle serate più disagevoli della sua carriera italiana.

Happel, che mastica calcio [redacted] pochi al mondo, ha pensato bene di marcare Platini [redacted] uomo, [redacted] Rolff. [redacted] Michel ha avuto solo lampi, che [redacted] sono bastati [redacted] illuminare la grigia serata juventina. Una delusione anche lui, dunque!

Ai danni del francese, comunque, [redacted] stato commesso un rigore netto (fallo di Stein), che Rainea [redacted] ha ritenuto assegnare. [redacted] quest'episodio la Juventus avrà mille ragioni per contestare l'arbitro. Boniperti, giustamente, si farà sentire presso l'Uefa. Gli daranno magari ragione, [redacted] tutto ciò [redacted] potrà offrirgli quella coppa che va inseguendo da un quarto di secolo (1958) [redacted] che gli sfugge dalle mani come [redacted] diabolica saponetta.

In attacco, Rossi ha toccato pochissimi palloni, risultando di scadente aiuto alla squadra [redacted] giustamente sostituito dal più mobile e volitivo Marocchino. Ci so[redacted] piaciuti solo Cabrini e Gentile per l'impegno, [redacted] Brio per aver bloccato Hrubesch, un bestione molto pericoloso, nonostante il nostro stopper patisse l'handicap di una pubalgia fastidiosa. Zoff ha parato quello che doveva parare. L'arbitro sarebbe stato promosso se [redacted] concesso quel rigore e [redacted] non [redacted] valutato male un paio di fuorigioco che non esistevano. Dunque [redacted] romeno è meritevole di un pessimo voto.

Resta l'Amburgo. [redacted] gigante Golia ha evitato le fiondate dell'artista Davide e con un colpo di clava ha vinto «match» e titolo. Gente che corre, sempre nel nome di un aiuto reciproco. Mobili Groh, Rolff, Kaltz e Bastrup, coriacei e precisi Jakobs [redacted] Hieronymus, svelti Wehmeyer e Milewski. [redacted] migliore, comunque, è stato Magath, che in una panzer-division è quello che [redacted] violino e che ha deciso l'incontro. Subito dopo, il più bravo è stato il portiere Stein, che ha parato due palle-gol (colpo di testa di Bettega all'inizio e violento sinistro di Cabrini) e ha deviato un bel colpo di [redacted] di Platini.

Nel secondo tempo la Juventus si è scossa, quasi in un impulso d'orgoglio, [redacted] non ha trovato il varco giusto (rigore negato [redacted] parte), poiché raramente gli schemi fluivano nel segno dell'ordine. L'Amburgo [redacted] saputo chiudere bene ogni spazio ed ha amministrato il pur esiguo vantaggio. Sul finire, i bianconeri sono tornati ad essere confusionari [redacted] approssimativi. E la Coppa [redacted] andata ai tedeschi.

Mentre scriviamo, i tifosi italiani fanno le valigie per prendere la strada della penisola. Un [redacted] tristezza li accompagna. Non merita[redacted] questo ennesimo fallimento di una grossa occasione.

Angelo Caroli

"Il rigore c'era" dicono i tedeschi

BONN — «La Juventus è stata [redacted] completa delusione»: questo il commento conclusivo di [redacted] Kramer, il telecronista della seconda rete (ZDF-3) che ha trasmesso la finale. Anche da parte tede[redacted] si riconosce che il fallo [redacted] portiere Stein contro Platini nel secondo tempo era da punire con il calcio di rigore. Lo hanno ammesso lo stesso Kramer ed anche il mediano amburghese Hartwig, [redacted] te ad Atene perché squalificato.

Boniperti recrimina, Trapattoni accusa [redacted]

«Siamo crollati proprio s

[redacted] NOSTRO [redacted]

ATENE — *Giampiero Boniperti questa volta non ha abbandonato la tribuna dello stadio alla fine del primo tempo come suo solito. E' rimasto fino alla premiazione dei giocatori dell'Amburgo [redacted] mentre Magath e compagni alla fine solleva[redacted] in alto la splendida Coppa dei Campioni, il presidente della Juve [redacted] negli spogliatoi. Ha cercato di dribblare le domande sulla serataccia della [redacted] squadra, poi si [redacted] fermato [redacted] dialogare con i giornalisti.*

Questo il [redacted] commento: «Il gol segnato molto presto ha dato entusiasmo all'Amburgo e ha stroncato noi. Non [redacted] stata la Juve di Coppa vista finora, i giocatori sono crollati proprio sul traguardo più importante. C'era forse un rigore per noi, [redacted] in tutta sincerità preferirei rivederlo [redacted] televisio[redacted] per essere più preciso. E' [redacted] momento molto triste, potevamo dimostrare di meritare questa Coppa, in[redacted] hanno giocato bene solo loro. Questo Amburgo è veramente una [redacted] squadra».

Boniperti ha preferito non scendere in particolari [redacted] *stato molto vago circa* [redacted] *sostituzione di Rossi:* «Un avvicendamento deciso dall'allenatore» *ha detto, mentre ha dimostrato di* [redacted] *voler rassegnarsi al ruolo di comprimario in Europa:* «Mi spiace soprattutto per i nostri magnifici tifosi — *ha concluso* —, ma ci riproverem[redacted] in futuro. Il tempo [redacted] ci manca».

Trapattoni è il ritratto della delusione. Assiste alla conferenza stampa [redacted] *tecnico dell'Amburgo Happel, è scuro in viso. Fuori i tifosi urlano, insultano i giocatori. Si sentono chiaramente voci* [redacted] *gente che ha percorso migliaia* [redacted] *chilometri con ogni* [redacted] *per arrivare ad Atene ed ora si sente tradita.*

Volano insulti come «Ladri, ladri» *oppure* «Vergogna, vergogna». *Altri se la prendono con il tecnico:*

PLATINI [redacted] ALTO) [redacted] IN[redacted]

Battuti, fanno autocr

Cabrini: «Abbiamo perso tutto» - Bettega: «C'era troppa euforia» - Platini: «Ho subito capito c

DAL [redacted] INVIATO [redacted]

ATENE — *Rossi resta cannoniere di Coppa ma è cannoniere triste. La delusione si legge [redacted] chiare lette[redacted] sul suo volto. La sostituzione ad un quarto d'ora del secondo tempo ha demoralizzato il giocatore:* «Devi mettere in preventivo [redacted] che cose del genere — *ammette Rossi* — ma in fondo io non credevo di essere [redacted] dato così male. Non mi sento nella stessa situazione dei Mondiali [redacted] Vigo. Là stavo male, qui invece mi pare di [redacted] dimostrato il contrario. Il fatto è che in campo [redacted] siamo mai esistiti. Ha giocato una sola squadra [redacted] questa [redacted] l'Amburgo. Oltretutto il gol iniziale di Magath ci ha completamente stroncato [redacted] gambe».

Rossi [redacted] *vuol parlare né del suo futuro né di quello della squadra:* «Non credo siano questioni [redacted] discutere ora. L'impegno di tutti in questa partita mi pare che sia stato chiaro».

I giocatori si fanno attendere [redacted] lungo prima [redacted] uscire dagli spogliatoi. Fuori dal cancello, si raduna una piccola folla di sostenitori. Gente arrivata dal Piemonte, [redacted] *Veneto. C'è qualcuno* [redacted] *Taranto, si arrabbia, si odono voci deluse:* «Ho seguito tutte le partite in Coppa — *dice uno avvolto in un'enorme bandiera* — ma giuro che dal prossimo anno la Juventus non la vedrò più».

Intanto arriva Cabrini, la barba lunga, la faccia tristissima: «Non ho molto da dire, ho rispettato [redacted] consegne mantenendo la mia zo[redacted] Il fatto è che gli avversari erano velocissimi, si scambiavano [redacted] ci mettevano in grossa crisi. Eravamo favoritissimi, l'avete scritto sui giornali, lo sostenevano i tifosi. Invece noi sapevamo bene che questa era una finale di Coppa molto dura [redacted] che sarebbe stata equilibratissima. Abbiamo perso tutto? Beh, effettivamente [redacted] dovuto vincere campionato e Coppa ed in[redacted] ci ritroviamo [redacted] nulla in mano. Siamo tristi perché poteva essere per noi una grandissima annata».

Bettega ha giocato [redacted] *sua ultima partita con la maglia della Juve. Sabato partirà alla volta del Canada [redacted] alla fine della prossima settima[redacted] esordirà in [redacted] campionato per lui completamente nuovo. Avrebbe voluto sopra ogni altra cosa vincere questa Coppa, invece per la seconda volta torna a casa a mani vuote:* «Avevamo sempre detto che l'Amburgo era una squadra forte. Forse però nell'euforia [redacted] questi ultimi tempi aveva[redacted] sottovalutato l'effettiva forza di questa squadra».

CABRINI

Gli chiedono se ci sono analogie con la sconfitta di dieci anni fa [redacted] Belgrado. Bettega risponde con un sorriso triste: «Qui siamo riusciti [redacted] resistere quattro minuti [redacted] più. Certo che se segno io subito, cambia tutto. Questo purtroppo [redacted] un addio molto triste [redacted] la Juve evidentemente non [redacted] ancora pronta per vincere la Coppa dei Campioni. Chissà, fra due anni quando tornerò dal Canada magari potrò esserle ancora utile».

Boniek non ha assolutamente voglia di parlare. Si limita a dire sottovoce: «Stasera c'è soltanto da piangere». *Stessa storia per Zoff che impreca* «ad [redacted] destino crudelissimo». *Tardelli viene* [redacted] *sotto accusa. Cerca* [redacted] *difendersi [redacted] sostie[redacted]:* «Abbiamo preso [redacted] gol subito e tutto è diventato più difficile ma purtroppo questo [redacted] il gioco del calcio e la vita continua ugualmente».

Bonini ammette una cosa a malincuore: «Siamo scesi in campo già nervosi, s'è subito capito in partenza che qualcosa non funzionava. Purtroppo quando dicono tutti che sei il più forte capitano [redacted] del genere».

Infine, arriva Platini attesissimo alla prova e chiamato in causa fra i colpevoli dallo stesso allenatore. Il francese però è il più cortese di tutti, si sofferma volentieri a parlare: «Per me è un momento tra i più tristi. Ho

adra di Trapattoni

la Juve

pi con le gambe molli

sul traguardo»

«Abbiamo speso un milione per seguirvi. Trapattoni è un allenatore che non capisce nulla». *Frasi dettate dalla tristezza, frasi che il tecnico non può sentire ma indirettamente non dà torto a tutta questa gente:* «Quattro o cinque uomini non hanno reso come avrebbero potuto. Un esempio per tutti: Platini, l'uomo attorno al quale avrebbe dovuto ruotare tutta la squadra. Mi sembrerebbe ingiusto coinvolgere solo il francese; tutti sono stati al di sotto delle loro possibilità».

Rossi. Un problema grosso per Trapattoni. Il tecnico però non cava in questo modo: «Paolo ha giocato sottotono, anche perché marcato spietatamente da Jakobs! Non ha potuto giostrare come al solito al centro, ma ha dovuto muoversi molto per trovare nuovi spazi. Ho pensato quindi di sostituirlo con Marocchino il quale per la sua maggior statura atletica avrebbe potuto funzionare meglio. Non mi pare di non aver sbagliato. Non credo di avere grosse responsabilità per questa sconfitta. Conoscevo molto bene l'Amburgo e i grattacapi che avrebbe potuto darci. Il gol subito all'inizio, poi, ha fatto il resto. Ci siamo innervositi e non ne abbiamo più azzeccata una».

Si discute un rigore negato dall'arbitro Rainea. Trapattoni è chiaro: «Era difficile valutare dalla posizione in cui mi trovavo io: Platini però ha protestato e quindi qualcosa ci dev'essere stato chiaramente. E' però inutile recriminare. Il fatto è che in troppi sono scesi in campo con le gambe molli; questa partita era troppo sentita da tutti. Non posso mettere sotto neppure Zoff, perché il tiro di Magath era difficilmente prendibile. Quanto a Boniek, mi pare che la sua prestazione sia stata più che soddisfacente. Nella ripresa si sarebbe potuto forse tentare di riagguantare l'Amburgo, ma molti in campo avevano ormai le gambe molli».

Trapattoni non crede che ora questa Juve debba ringiovanire: «Al futuro penseremo presto, non fosse per cortesia. In ogni caso non mi pare che la nostra possa considerarsi un'annata deludente. Siamo arrivati pur sempre secondi in campionato ed in Coppa».

Fabio Vergnano

ATENE. OTTAVO DEL 1° TEMPO. MAGATH SEGNA IL GOL CHE VALE LA COPPA DEI CAMPIONI

ritica

o come sarebbe finita»

capito subito che la squadra non poteva farcela. Da sei anni chi segna il primo vince questa Coppa. Io però l'avevo detto subito, all'inizio dell'anno: potevamo vincere tutto, anche perdere tutto. Purtroppo non mi sono smentito. Ora possiamo migliorare perché questa Juve ha ancora grosse possibilità».

Il francese impreca per i rigori non concesso per fallo del portiere Stein ai suoi danni e soprattutto per le occasioni da gol gettate al vento dalla Juve: «Ne abbiamo avute almeno tre — dice — una più grossa dell'altra, soprattutto prima del gol di Magath. Anche dopo si poteva cercare di recuperare, ogni nostro tentativo è stato vano, l'Amburgo è stato davvero bravo, insuperabile. Per la prima volta ci siamo trovati in svantaggio in Coppa e non c'è stato nulla da fare».

Sale per ultimo sul pullman. La Juve si allontana dallo stadio olimpico accompagnata dall'incitamento di qualcuno che, malgrado tutto, crede ciecamente nelle possibilità di questa squadra. **f. v.**

«Ho un segreto»

Happel rivela: «Programmo tutto in lavagna» - Hrubesch: «Lascio felice»

DAL NOSTRO INVIATO

ATENE — Ha vinto l'Amburgo, contro i pronostici coerentemente con i risultati delle ultime 8 edizioni, sempre 1-0, e quasi sempre a favore della squadra che veniva data sconfitta sulla carta.

L'Amburgo ha vinto con merito, attuando un *pressing* a tutto campo e soffocando la fantasia degli artisti bianconeri. Ancora una volta Happel, tecnico poco simpatico ma grande conoscitore di calcio, ha battuto le formazioni italiane. Ormai è diventata un'abitudine.

Happel ha studiato la partita nei dettagli, ha discusso la tattica coi suoi giocatori, ha avuto ragione. C'erano stati molti dubbi alla vigilia circa quanto riguardava la formazione tedesca. Happel ha deciso per una squadra a tre punte affidando a Milewski la maglia numero 7 e mettendo Bastrup in attacco accanto a Hrubesch. Inoltre, in una squadra che applica la «so» totale, il tecnico ha scelto una soluzione davvero strana. Rolff, il giovane centrocampista, astro nascente del calcio tedesco, è stato mandato su Platini e l'ha seguito come un'ombra per tutta la partita. Anche sotto questo aspetto, la mossa di Happel è stata vincente.

C'è stato però, nella partita di ieri sera contro la Juventus, un elemento tattico molto importante; Milewski, agile e scattante centrocampista d'appoggio, anziché sulla destra è stato mandato sulla sinistra nella zona di Tardelli. Ed il giovane tedesco è stato autore di una brillante serie di contropiedi che hanno sovente messo in difficoltà la difesa bianconera.

Happel, dopo la partita, non ha voluto prendersi molti meriti. Quando gli hanno chiesto qual è stato il segreto della partita, lui ha risposto tranquillamente che non esiste alcun segreto. Semplicemente c'era stato uno studio accurato in lavagna, e la lavagna, si sa, è il vangelo dell'allenatore austriaco.

Gli uomini determinanti dell'Amburgo sono stati due: il portiere Stein e il centrocampista Magath. Stein, in splendida forma in questi ultimi tempi, è stato autore di una serie di interventi brillantissimi. La svolta della partita è stata in avvio quando il portiere si è lanciato in tuffo su un colpo di testa di Bettega deviando miracolosamente il pallone.

Magath, invece, è stato l'autore del gol. Un gol molto bello, segnato di contropiede ma molto ben lavorato. Magath ha ricevuto il pallone da Kaltz ad una decina di metri dall'area, si è allargato leggermente sulla sinistra, ha finto il tiro sbilanciando Tardelli, poi di sinistro ha infilato Zoff all'incrocio dei pali. Il giocatore, regista della squadra, ha detto che questo è stato il gol più bello della sua vita.

Anche Horst Hrubesch, il gigante d'area dell'Amburgo, ha dato ieri sera l'addio alla maglia della squadra vincitrice della Coppa Campioni. L'ha dato nella maniera migliore, contribuendo alla conquista della prima Coppa Campioni nella storia dell'Amburgo. «*Sono molto contento* — ha detto Hrubesch dopo la partita — *ora posso lasciare tranquillo questa società nella quale posso dire di aver vinto tutto*».

Carlo Cecia

Brio, un successo personale

Platini e Boniek, ovvero una delusione per due

ATENE, BONIEK [illegible] AZIONE A [illegible]

DAL [illegible] — *Michel Platini* [illegible] *è riuscito a diventare re d'Europa. Ha chiuso ieri* [illegible] *allo stadio Olimpico di Atene il suo anno nero: in dodici mesi ha perso campionato e Coppa* [illegible] *Francia con il St-Etienne,* [illegible] *qualificazione alla finale del Mundial, lo scudetto* [illegible] *la Coppa dei Campioni con* [illegible] *Juventus. Con l'Amburgo ha deluso. Ci si aspettava* [illegible] *lui il «colpo d'ala» del fuoriclasse,* [illegible] *Platini non l'ha avuto anche* [illegible] *reclama, e giustamente, a causa* [illegible] *un penalty negatogli da Rainea per un fallo* [illegible] *su* [illegible] *lui dal portiere tedesco Stein.*

Il rigore [illegible] *concesso, comunque, non assolve Platini che era stato determinante in altre occasioni sfoderando un talento che aveva suscitato l'ammirazione e il plauso incondizionato dei critici alcuni* [illegible] *quali l'avevano indicato* [illegible] *uno dei più forti giocatori al mondo attualmente.*

Sulla «moquette» dello stadio Olimpico, Platini non [illegible] *emerso, sembrava stranamente paralizzato, quasi sentisse oltre il lecito questa partitissima che avrebbe dovuto consentirgli —* [illegible] *solo a lui — di consacrare una carriera e, al tempo stesso, di salvare una stagione che per la Juventus, almeno per quanto concerne i traguardi centrati, per ora* [illegible] *fallimentare.*

Trapattoni ha giudicato severamente Platini dicendo che, insieme con altri tre [illegible] *quattro bianconeri,* [illegible] *mancato alla prova, ha girovagato per il campo* [illegible] *la personalità che gli* [illegible] *abituale, ed è crollato. «Forse ha ragione», ammetteva Platini negli spogliatoi* [illegible] *un lodevole senso* [illegible] *autocritica,* [illegible] *negava che Magath, il regista dell'Amburgo, l'avesse surclassato. «Ha soltanto pescato il jolly», esclamava Platini. Poi aggiungeva:* «Il suo gol, dopo appena nove minuti, [illegible] stato decisivo, com'era già successo nelle ultime cinque edizioni della Coppa. [illegible] noi, per la prima volta in questa competizione, ci siamo trovati in svantaggio [illegible] [illegible] siamo più riusciti [illegible] recuperare, anche se, complessivamente, abbiamo costruito tre occasioni da gol, una con Bettega, ancora sullo zero a zero, l'altra con Cabrini e infine la mia, stroncata da Stein».

Doveva [illegible] *l'arma vincente, l'uomo* [illegible] *più, invece* [illegible] [illegible] *questa finale* [illegible] *un insuccesso anche personale sebbene il suo talento* [illegible] *sia affatto in discussione. Però, un campione, uno che* [illegible] *considerato addirittura un campionissimo,* [illegible] [illegible] *francese, avrebbe dovuto rispondere sul campo in maniera diversa. Una serata storta, comunque, può capitare* [illegible] *chiunque, Platini compreso. E' un peccato perché questa* [illegible] *una grande occasione, forse la più bella, a portata della Juventus.*

Anche [illegible] *Zbigniew Boniek si aspetta-* [illegible] [illegible] *grande prestazione, sebbene avesse nelle gambe la fatica accumulata domenica scorsa a Chorzow contro l'Unione Sovietica. Boniek inizialmente sembrava avere difficoltà ad entrare in partita, andava fuori misura in alcuni passaggi elementari, non riusciva* [illegible] *produrre gli allunghi poderosi che fanno parte del suo bagaglio.* [illegible] *non ha perso* [illegible] *testa, e con il tempo è cresciuto riuscendo a impegnare* [illegible] *più Kaltz e la difesa dell'Amburgo.*

Trapattoni ha detto che Boniek ha disputato una buona partita, ma non è riuscito ad incidere [illegible] *altre volte. E' vero. Anche Boniek, come Platini, sentiva troppo, sul piano emotivo* [illegible] *nervoso, questa finale.*

Aveva avuto difficoltà a dormire [illegible] *questi giorni di vigilia perché vincere la Coppa dei Campioni rappresentava per lui, polacco, il «top» della carriera. Ci teneva, forse più dei suoi compagni molti dei quali sono campioni del mondo. Ci teneva per il prestigio, per passare alla storia. Gli è andata male,* [illegible] *rimasto al* [illegible] *sotto dei vertici di rendimento che, sia pure* [illegible] *corrente alternata, aveva toccato nel corso di una stagione* [illegible] *ambientamento in Italia.*

Negli spogliatoi, alla fine, appariva distrutto: «C'è solo da piangere».

Bruno Bernardi

Il marcatore juventino ha stroncato le velleità di Hrubesch, l'ariete [illegible] tedeschi - Bearzot dovrebbe prenderlo in considerazione

DAL NOSTRO INVIATO SPECIALE

ATENE — La spedizione di Atene [illegible] fallita, come quella di Belgrado. Allora [illegible] gol dopo quattro minuti, ieri sera un altro dopo nove, sono bastati per togliere alla Juventus ogni forza di reazione. Vano l'impegno della squadra nel secondo tempo, vana la partecipazione dei tifosi peraltro troppo presto ammutoliti dalla rete di Magath.

L'unico ad uscire vittorioso dallo stadio Olimpico di Atene è stato Sergio Brio che ha vinto il suo duello personale con Hrubesch, ma già sappiamo che questa [illegible] per lui [illegible] magrissima consolazione.

Aver lasciato al centravanti dell'Amburgo soltanto tre palloni alti in novanta minuti, aver retto fisicamente — vincendole — le sfide atletiche del «panzer» tedesco costituisce un grosso titolo [illegible] merito, ed una conferma delle qualità dello stopper che, tra l'altro, [illegible] appena uscito da un lungo infortunio.

Il centravanti dell'Amburgo si era presentato bene, al primo minuto, andando [illegible] bella elevazione a [illegible] ed [illegible] raggiungere per [illegible] deviazione alta un lungo centro a rientrare [illegible] solito Kaltz, terzino magari anziano ma sempre [illegible] idee chiare. Dopo, Brio ha concesso a Hrubesch soltanto degli scampoli, soprattutto nel finale quando la squadra bianconera era completamente sfilacciata, cercava disperatamente il recupero e lo stopper si è portato in avanti per dare peso ad una manovra offensiva che sino allora [illegible] stata troppo leggera, facilmente bloccata dallo strapotere fisico della coppia centrale Jakobs-Hieronymus, veri dominatori dell'area di rigore.

E' piaciuto, di Brio, il senso dell'anticipo dimostrato in molte occasioni, il coraggio [illegible] quale ha accettato i rischi [illegible] una marcatura difficile [illegible] delicata. Ancora più difficile [illegible] più delicata per lo sbandamento dei compagni sia [illegible] centrocampo che in difesa.

Con tutto ciò, la Coppa dei Campioni [illegible] finita materialmente fra le mani di Hrubesch il quale l'ha ricevuta [illegible] Artemio Franchi, dispiaciuto di non poterla consegnare a Dino Zoff. In tribuna c'era anche Bearzot il quale avrà pur tratto qualche conclusione dallo «spettacolo» al quale ha assistito.

E' chiaro che la partita di ieri sera si riflette in modo negativo anche sulla trasferta azzurra in Svezia, sulla partita [illegible] domenica [illegible] Göteborg. C'erano pochissime speranze ancora vive per una qualificazione della Nazionale alle finali europee dell'84 a Parigi, ed ora sono state ancora ridotte dalla prestazione dei bianconeri sul terreno [illegible] Atene. Ma anche per Bearzot, dovrebbero restare sul taccui-

Bruno Perucca

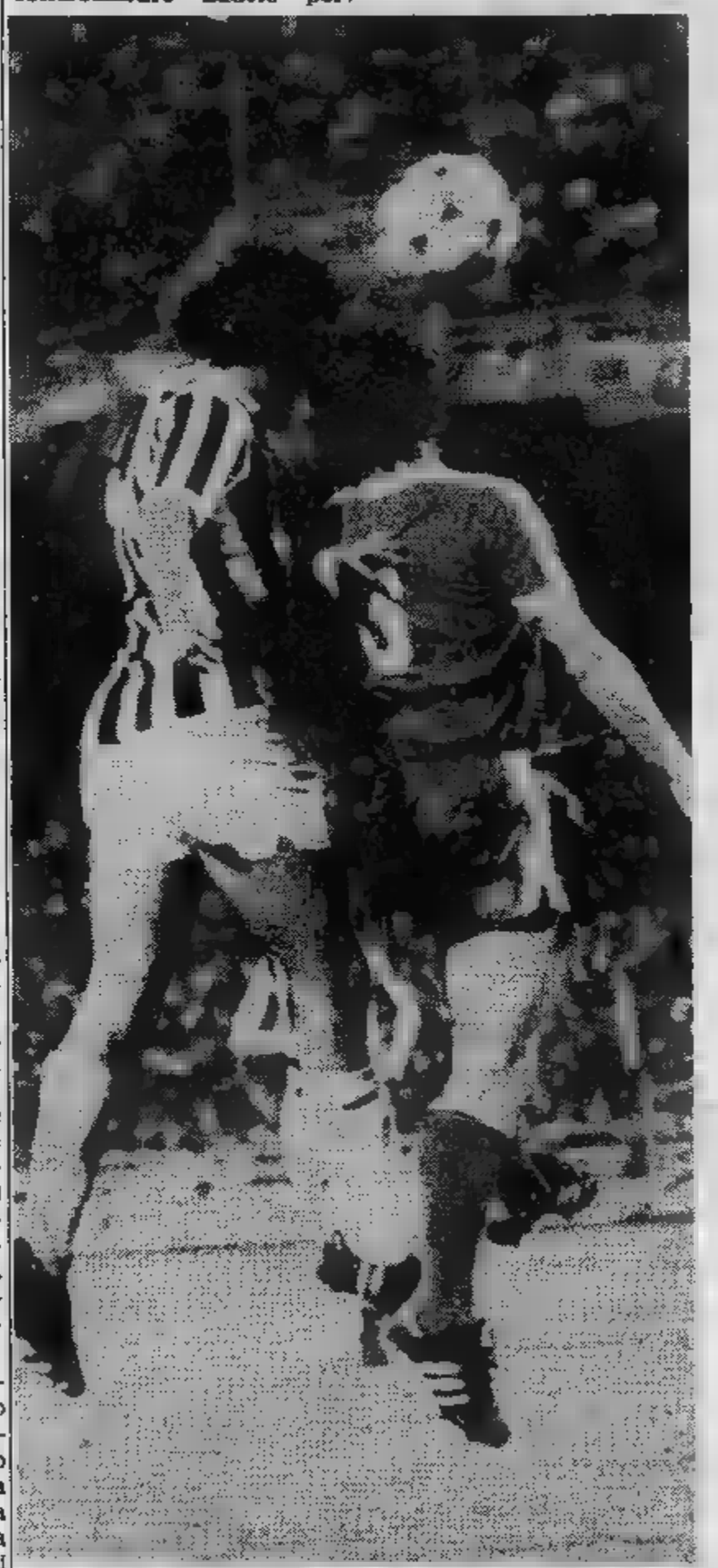

ATENE. PLATINI [illegible] ALTO) [illegible] UN [illegible] TEDESCO E (IN BASSO) TENTA LA [illegible] GOL SU CALCIO DI [illegible]

Il gol di Magath all'8' spegne le speranze dei bianconeri

E la Juve continua a sognare

LA COPPA'82-'83 IN AI TEDESCHI

Il grande «match» di ieri sera è l'ultimo di lunga serie gare che hanno visto la Juventus protagonista in Europa. La storia internazionale dei bianconeri, iniziatasi 25 anni fa in modo per altro inglorioso, è costellata di successi ma anche di amarezze. Una serie di assalti ai massimi trofei continentali che si è risolta felicemente soltanto volta, nel 1977, quando la Juve ha arricchito il «carnet» la Coppa Uefa.

Senza esito, invece, i tentativi aggiudicarsi il trofeo più prestigioso, la Coppa dei Campioni, un obiettivo mancato un paio di volte per mera sfortuna. Ma ecco, per anno, il «curriculum» europeo della Juve.

1958-59 — Un esordio decisamente infelice. Dopo aver battuto Torino gli austriaci del Wiener per 3-1 (tutti i gol sono segnati Sivori), i bianconeri vengono annientati — termine appropriato visto il risultato di 7-0 — nella gara di ritorno disputata al «Prater» di Vienna.

1960-61 — Sivori e Lojodi realizzano le reti del primo incontro che la Juve disputa contro Cdna So- soltanto un'illusione perché «ritorno» i bulgari si riscattano ampiamente vincendo per 4-1.

1961-62 — I bianconeri, al terzo turno, sono chiamati affrontare il Real Madrid la cui stella, pur in leggero declino, continua brillare nel cielo europeo. A Torino, Stefano segna l'unica rete della giornata ma a Madrid Sivori restituire la botta. Si disputa la «bella» Parigi. Gli spagnoli praticano un gioco intimidatorio che fine li premia: 3-1 il risultato finale un'altra delusione per formazione torinese.

1967-68 — La Juve sulle scene europee tante speranze che naufragano però nell'impatto con il Benfica. La prima partita viene disputata Lisbona dove i portoghesi affermano reti di Eusebio e Torres. la' squadra di Heriberto riesce ad approfittare neppure del beneficio casalingo: ancora volta Eusebio mette a lo spunto vincente per sua squadra affon- le speranze dei tifosi bianconeri.

1972-73 — E' l'anno stregato. La Juve arriva a... vedere la Coppa non stringerla fra mani. finale di Belgrado, infatti, deve arrendersi alla strapotenza dell'Ajax, una compagine più esperta e dotata di gioco molto pratico oltre che spettacolare. Le aspettative delle migliaia di «fans» italiani che hanno invaso la capitale jugoslava si vanificano appena dopo il fischio d'inizio, quando Rep mette segno il gol che consente ai campioni olandesi di per la terza volta la loro supremazia in Europa.

1974-75 — La disavventura dell'anno precedente non è proficua i bianconeri si arrendono fin dall'esordio in Coppa contro la Di- di Dresda che vince la prima partita per 2-0. A Torino, la Juve si batte con grande generosità i gol Furino, Altafini e Cuccureddu vengono «neutralizzati» da un gol dei tedeschi e da un'autorete Capello.

1975-76 — Un altro 2-0 in trasferta «gela» illusioni della Juve che per la settima volta partecipa alla competizione. Le viene in- dal Borussia che, violentemente attaccato nel «ritorno», deve subire le reti di Gori e Bettega. Ma la serata finirà così perché i tedeschi, indomabili, riescono a pareggiare il conto con due micidiali contropiede. Due due alla fine, e un'altra sfortunata esperienza da mettere in bilancio.

1977-78 — La squadra di Trapattoni sembra inarrestabile: praticamente senza ostacoli, arriva alle semifinali in scioltezza. Le tocca affrontare il Bruges e le sue aspirazioni sembrano concretizzarsi in virtù dell'1-0 (gol di Bettega) che conqui- il Comunale. Neppure questa ciambella però è destinata uscire con il buco perché in Belgio i campioni d'Italia devono fare i conti con lo svedese Eriksson, arbitro che mortifica i loro diritti agevola la promozione dei belgi (vittoriosi per 2-0) alla finale.

1978-79 — Niente da fare neppure questa volta. La Juve viene eliminata opera dei Rangers di Glasgow, sconfitti per 1-0 al Comunale ma vittoriosi per 2-0 a casa loro.

1981-82 — Un'altra squadra belga condanna la Juve: è l'Anderlecht che, superati i bianconeri per 3-1 nella gara d'apertura di Bruxelles, indenne al ritorno strappando un 1-1 che ne convalida le aspirazioni.

1982-83 — Vicenda di ieri sera, di poche ore fa. Scritta ancora nelle menti di tutti per poter già appartenere alla storia.

Pier Carlo Alfonsetti

SPIDER
sportività senza frontiere

Possedere un ALFA ROMEO è segno di scelta sicura. Possedere un'ALFA ROMEO acquistata alla SOGEA è avere qualcosa in più. Perché la SOGEA con organizzazione ti offre un servizio che conserverà nel tempo il valore della tua ALFA ROMEO. Perché la SOGEA un'organizzazione all'altezza della tua ALFA ROMEO.

SOGEA
il fiore all'occhiello della tua Alfa Romeo

IL TUO CORPO
LA TUA SALUTE
IL TUO CLUB
... E PER ESSERE VERAMENTE «TOP»
TRE GRANDI NOVITA' HERON:

CHECK UP MEDICO ESTETICO:
I MIGLIORI SPECIALISTI PER LA TUA BELLEZZA

BODY BUILDING:
PER COSTRUIRTI UN NUOVO FANTASTICO CORPO

BODY SLIM:
MAGRI E ABBRONZATI

Palestra, Piscina, Sauna, Bagno turco, Vasca di reazione, doccia scozzese, Solarium U.V.A., Sale Massaggi, Bar, Self-Service, Campi da tennis.

Ginnastica di gruppo e soggettiva, Corpo libero, Ritmica, Correttiva, Formativa in ambito riabilitativo, Prescilistica, difesa personale, attrezzistica, Cultura fisica, Jogging, Corsi di nuoto, Centro medicina dell'obesità, Centro medicina estetica.

HERON
SPORTING CENTER
BREBEVIL s.r.l.
10146 TORINO - Via Servais n. 125 - Tel. (011) 724.889 - 725.025 - 725.026

Ko a Copenaghen, l'Hvidovre pareggia a Torino

Con i danesi choc inatteso

L'avventura comincia alla grande, con il tirassegno nella rete dei modesti danesi del Hvidovre, quattro a uno una dolce serata di mezzo settembre davanti a una Copenaghen accorsa in massa a vedere cinque campioni del mondo, cinque più il Boniek polacco e il Platini di Francia chiamati da Boniperti [illegible] la bandiere [illegible] Trap a regalare [illegible] «Signo[illegible] l'unico successo sempre cercato e mai raggiunto, la Coppa Campioni. La formazione bianconera, [illegible] Tardelli infortunato, [illegible] riserva sorprese: Zoff; Gentile (79' Prandelli), Cabrini; Furino (63' Bonini), Brio, Scirea; Boniek, Marocchino, Rossi, Platini, Bettega. I danesi giocano con Madsen; J. Hansen, Moerstrop; Christensen, S. Hansen, Lindahal; Ziegler, Noerregard, Granlund, Jensen, Vinslov.

Cominciano i danesi spinti dal pubblico, ma alla mezz'ora calano di ritmo, e vie[illegible] fuori la Juve implacabile è un minuto dal riposo Michel sigla il suo primo gol bianconero di Coppa. Su calcio d'angolo Marocchi[illegible] Brio di testa allunga al Platini, che punisce lo stupefatto portiere danese. E' il primo segno della valanga del secondo tempo, con Paolo Rossi opportunista [illegible] per chiudere partita trasformare i restanti minuti in un allenamento con reti di Brio al 59' e di Cabrini al 74'. Poi il gol della bandiera dei basiti danesi, al [illegible] con il geniale Jensen, e arrivederci Torino per una formalità, ritorno dei sedicesimi della Coppa Campioni di cui già popolo bianconero comincia sentire il profumo.

Formalità, certo. [illegible] il [illegible] settembre il Hvidovre [illegible] trova fronte a Torino [illegible] Juventus trasformata, umiliata dalle prime due campionato, divisa dalle polemiche vere presunte sulla posizione in campo di Boniek, sul ruolo di Bettega, sui tanti problemi di [illegible] squadra troppo grande troppo bella per girare subito al massimo, troppo forse studiata per la Coppa per riuscire a dominare la banalità di un campionato in fondo mediocre, fondo ingeneroso verso la classe pura. Bettega [illegible] che panchina, Trap schiera Zoff; Gentile, Cabrini; Furino (46' Tardelli), Brio, Scirea; Marocchino (70' Galderisi), Boniek, Rossi, Platini Bonini al posto di Bobby-gol.

Rispetto all'andata, i danesi schierano Petersen nu[illegible] nove e Steffensen al[illegible] sinistra. Boniek va in rete verso la mezz'ora, all'inizio del secondo tempo raddoppia Platini: la gente mangia [illegible] occhi i due stranieri tutti d'oro, ma in campo c'è la tanto temuta Juve a corrente alternata, quella che ha fatto dannare esaltare i tifosi per tutta l'annata. Solo che si agli esordi, [illegible] *team* mundial, in cui rientra anche Tardelli, ci si aspetta solo trionfi. E invece al 77' arriva Petersen a bucare San Dino. Il popolo bianconero pensa obbè, è il gol della bandiera, e Rossi Paolo sembra confermare che sì, le [illegible] stanno proprio così, e segna due minuti dopo.

Siamo a un quarto d'ora dalla fine, il Hvidovre inventa l'uno-due del pareggio, ancora Petersen all'83', S. Hansen tre minuti più tardi. E' tre tre, la Juve passa, però che delusione. Quelle distrazioni difensive non ci volevano proprio!

[illegible] nei sedicesimi s'è fatto per burla, ora vengono le partite vere. Ad attendere la Juve sul campo di Liegi, il 20 ottobre, c'è sua maestà lo Standard, punta di diamante del grintoso superattivo calcio belga, con stelle del calibro del moluccchese Tahamata e di [illegible] certo Geurts, che l'anno prima, con l'Anderlecht, [illegible] infilato tre pere nel sacco Nonno Dino. Trap incrocia le dita, schiera Marocchino alla destra Boniek alla sinistra. Bettega resta fuori. La formazione dello Standard Preud'homme; Delangre, Plessers; Poel, Geurts (76' Delbrouck), Vandermissen; Tahamata, Daerden, Haan, Wendt, Grundel.

E' subito battaglia arcigna, dura, cattiva. Botte in campo, e botte sugli spalti. Marocchino gela l'ambiente [illegible] un'incornata da manuale. E' il 6', e lo Standard ha chiuso. [illegible] prima di liquidare [illegible] pratica, ci [illegible] ancora 84 [illegible] di gara, gli altri novanta del ritorno. E [illegible] dolori. I belgi vengono giù [illegible] furie, Scirea li buca al 39', ma l'arbitro Vautrot annulla per un fuorigioco che vede soltanto lui.

(Continua alla [illegible] seguente)

TARDELLI [illegible] UN AVVERSARIO

CUCINE COMPONIBILI
G&D veneta cucine
Ideal
e delle migliori marche - PREZZI DI FABBRICA
CUCINE IN LEGNO: 5 MT L. [illegible]
MOBILIFICIO
REGINA
TORINO
c. R. Margherita, 116
☎ (011) 28 98 42

Allevamento di lombrichi e produzione di humus
Vendita di lettiere di lombrico rosso californiano
Offerta di consulenza
tecnologia per impianti
ISTITUTO FERTILIZZANTI BIOLOGICI
Via S. Francesco da Paola, 16 - TORINO
Tel. (011) 888.879

AUTOMOBILI DIVERSE
Un'organizzazione di vendita e [illegible] (24 ore 24) unica, con un controllo personalizzato delle singole vetture, officine autorizzate e personale tecnico di livello internazionale.
SAAB
TURBO APC

Il primo turbo della seconda generazione
Fiorauto 2
Torino - Sede Centrale
Corso Turati 13/d
Tel. (011) 590747/594698/505585/505586
SERVICE RICAMBI
Via Magellano 14 Tel. (011) 537612/596988

Lezione di calcio ai forti belgi e ai campioni d'Europa uscenti

Standard e Aston giù come birilli

(Segue dalla pagina precedente)

Come al solito, nella Juve corrente alternata c'è qualcuno che come filtro funziona benissimo, tant'è: in porta c'è lo Zoff omerico delle grandi occasioni, gigante nel caos dell'area, serafico ed eroico. Per batterlo, Wendt deve farsi buttare giù in dal povero Brio, ragazzone impetuoso, e dal dischetto il molucchese Tahamata riesce, al 69', agguantare il pareggio. Meglio che niente, pensano i rossi, e meditano il colpaccio di rapina «Comunale».

Poveretti, non sanno che li aspetta a Torino il 3 novembre. Li aspetta la vera Juve, quella che i tifosi vorrebbero vedere sempre in campo, quella che non perdona. Alla mezz'ora del primo tempo è già tutto finito.

I bianconeri entrano in campo con Zoff; Bonini, Prandelli; Furino, Gentile, Scirea; Bettega, Tardelli, Rossi, Platini, Boniek. Entrano corsa, come a voler sbrigare al più presto la pratica-Standard. I belgi Preud'homme; Onal, (sostituito al 51' dall'italiano Sciascia), Plassers; Poel, Delangre, Vandermissen; Tahamata, Daerden, Haan, Wendt, Grundel (70' Geurts). L'arbitro è lo svizzero Galler.

E' la sera del novembre, fa freddo. Gli juventini chiedono quattordici minuti per scaldarsi, poi Boniek sfonda al centro, travolge due difensori, tocca per Rossi. Lui, marpione sempre, insacca. Passa un quarto d'ora, ed al 29' la Juve nei quarti di finale della Coppa dei campioni. Ci pensa monsieur Platini infinocchiare i belgi che tentano la furbata del fuorigioco, li lascia sul pavé e dà Rossi che fa cose dell'altro mondo e manda il pallone lieve lieve dietro le spalle dello sbalordito Preud'homme. E' finita. Restano da giocare sessanta minuti nei quali la Signora dilaga, contiene il tiepido tentativo reazione dello Standard, si permette anche di correre qualche rischio, e fa passerella dei «veci»: Furino settepolmoni impazza, Bob Bettega segna un golletto che l'arbitro annulla. Ovvia, non è il caso di infierire. ci si vede primavera.

Quel 2 di marzo, alla ripresa dopo la pausa invernale delle Coppe, la Juve immalinconita dal campionato infradidita una serata umida e uggiosa, molto inglese, molto alla Birmingham, entra nella leggenda del calcio che non soltanto gioco di ventidue giovanotti in mutande dietro a un pallone, ma lotta, mistero, epica. Di tutte le partenze *blitz* sciorinate nel cammino di Coppa, l'armata Trapattoni riserva la più fulminante agli avversari più ostici, ai detentori del trofeo, all'Aston Villa di Spink; Williams (40' Deacy). Gibson; Bremner, McNaught, Mortimer; Blair, Shaw, Withe, Cowens, Morley. Il Trap schiera Zoff; Gentile, Gabrini; Bonini, Brio, Scirea; Bettega, Tardelli, Rossi, Platini, Boniek.

Il tedesco occidentale Eschweiler fischia l'inizio, c'è subito punizione per fallo su Platini, Bettega passa Cabrini che dribbla Williams e centra nel cuore della difesa inglese. va dentro di testa Spink resta come un babbeo guardare il pallone in rete. E' il primo minuto, e la Juventus entra nella leggenda della Coppa Campioni.

Per tutto il primo tempo l'Aston Villa tenta di risollevare le sorti della partita, soltanto al 54' Cowens agguanta il pareggio. Potrebbe anche bastare, l'uno a uno, ad una squadra prudente calcolatrice, alla Juve delle meraviglie, che vuole piegare l'orgoglio britannico sotto il peso della sua classe superiore. l'82', già minuto prima Rossi ha sfiorato il gol, Platini inventa il suo show personale: scodella un pallone sui piedi Boniek che lo scaraventa in rete con quintali di rabbia. E' il trionfo. Michel il facile profeta e dichiara: «*Questa Coppa la vinciamo noi*».

Il ritorno, 16 marzo al Comunale, è leggenda. Gli inglesi, che di tifi «caldi» ne intendono, de- pur tuttavia provare un senso di smarrimento fronte ad un catino gremito all'inverosimile, caricato come non mai. La Juve «deve» vincere, nessuno vuole i «*giochetti risparmio*», i calcoli, la difesa del vantaggio acquisito. ormai d'abitudine in Coppa, un trionfo, un'apoteosi che comincia dopo pochi minuti.

(Continua alla pagina seguente)

JUVENTUS-ASTON VILLA: IL GOL DI PLATINI E (NELLA FOTO SOPRA) UN DUELLO DI BETTEGA

SARTORIA
MANNO

Via S. Tommaso, 29 - Tel. 544.581 - TORINO

GIOIELLERIA
OLIVERO
Torino: Galleria S. Federico 57
Asti: [illegible] S. Secondo 8
CONCESSIONARIO UFFICIALE

HUBLOT
Hublot: Quadra. Impermeabile 5 atm. Disponibile in oro, 18K oro e acciaio, full acciaio. Cinturino esclusivo in coccodrillo e acciaio.
A new adventure in time.

A Lodz, «dramma» prima del trionfo

E in Polonia paura e gioia

JUVENTUS-LODZ: GENTILE E BONIEK ESULTANO AL ■■

(Segue dalla pagina precedente)

Giocano Zoff; Gentile, Cabrini; Bonini, Brio (74' Furino), Scirea; Bettega, Tardelli, Rossi, Platini, Boniek contro Spink; Williams, Gibson; Evans, MacNaught, Mortimer; Bremner, Shaw, White, Cowans, Walters. C'è ■ campo il fior fiore del calcio europeo, com'è naturale in un quarto ■ finale di Coppa, ma c'è soprattutto una Juve-monstre che al 13' spiega subito all'Aston Villa chi è il padrone.

Bettega tocca per Platini che fa partire un rasoterra: il pallone, viscido di pioggia, sfugge a Spink. E uno. Tredici minuti, e Tardelli raddoppia di testa ■ *assist* di Pablito. E due. Poi i bianconeri fanno un po' d'accademia ad alto livello, per insegnare agli inglesi, poveretti, come si gioca al football. E dato che nessuna lezione è gratuita, al 67' sua maestà Platini passa all'incasso, e chiude il discorso. C'è giusto il tempo per far giocare il buon Furino, subentrato a Brio, lasciar segnare all'Aston ■ gollettino della bandiera (giusto per non dover dire d'aver fatto il viaggio per niente, ■ ci pensa per la cronaca Withe all'81'), poi tutti a casa, e due giorni dopo l'annuncio. In semifinale bisognerà vedersela col Widzew Lodz. Boniek è deciso: *«Nessuna pietà»*.

Arrivano i polacchi che beccano due pere ■ se ■■ tornano ■ ■■■ ancora sperando di potersi rifare. E' vero che la Provvidenza non ha limiti, ma dopo ■■■ visto la Juve di quel 6 aprile, che sperano i compatrioti di Boniek? Davanti ■ 70 mila, incasso 1.107.065.500 lire, record assoluto per gli stadi italiani, spalti gremiti tre ■■ prima del fischio d'inizio, Tardelli non lascia neppure il tempo di pensare «si comincia» e infila Mlynarczyk. E' l'8', e in campo ci sono undici marziani (Zoff; Gentile, Cabrini; Bonini, Brio, Scirea; Bettega, Tardelli, Rossi (78' Marocchino), Platini, Boniek), contro undici calciatori di valore (Mlynarczyk; Kaminski, Grebosz; Swiatek, Wojcicki, Tlokinski; Wraga (81' Myslinski), Surlit, Romke, Rozboski, Smolarek): le speranze del Widzew sono evidentemente poche.

Gli extraterrestri del Trap non si lasciano intimidire dal veemente inizio dei polacchi, ■ sciorinano un'altra, l'ennesima delle loro partite-blitz. All'8', quando i terrestri stanno ■■■■ a *«prendere le misure dell'avversario»*, SuperPlatini tocca ■■ per Tardelli, il Marco fionda una botta a rete, la palla sfiora il libero Grebosz che spiazza Mlynarczyk.

E' l'uno a zero. La difesa bianconera contiene bene la reazione del Lodz, Romke sbaglia una facile occasione ■ Brio salva. La partita s'incattivisce, tra Gentile ■ Smolarek volano botte da orbi, ■■ è sempre la Juve a mantenersi più lucida ■ incisiva, finché al 59' Bobby-gol insacca, dopo che Zibi aveva dribblato tre avversari, scambiato con Rossi e calciato su Mlynarczyk, che respingeva servendo il pallone in centro. La finale è dietro l'angolo.

L'ultima fatica prima di Atene, il ritorno a Lodz il 20 aprile, è, ■■ non la più bella, certo la più drammatica delle partite di Coppa della Juve '82-'83: le formazioni sono Zoff; Gentile, Cabrini; Bonini, Brio (78' Storgato), Scirea; Marocchino, Tardelli, Rossi (46' Prandelli), Platini, Boniek per la Juventus, Mlynarczyk; Kaminski, Wraga; Myslinski, Wojcicki, Tlokinski, Filipczack (46' Mieswinski), Surlit, Romke, Rozborski, Smolarek per il Widzew. Inizio alla grande, com'è tradizione, e dopo due tentativi falliti Rossi spezza la rabbia polacca al 33', ■■ ispirazione del solito Platini ■ con un tunnel beffardo che batte Mlynarczyk.

Il furore della sconfitta incattivisce i polacchi in campo ■ sugli spalti. Al 54' Surlit approfitta della rissa per segnare l'uno ■ uno, Rossi esce stroncato ■■ un'entrata assassina e ■■■■ ■ torna ■ mettere la palla al centro una bottiglia lanciata da uno spettatore ubriaco colpisce in testa il guardalinee De Vrieze. L'arbitro olandese Corver non ha esitazioni: tutti negli spogliatoi, partita sospesa. Dopo 18 minuti di interruzione, l'incontro ricomincia, ed ■ ancora battaglia in campo, ■■ la Juve chiusa in difesa: l'assedio di Fort Apache porta il Widzew al raddoppio al 70' ■■ autogol di Scirea su punizione di Surlit. Il due a uno basta ■ qualificare la Juventus, ma come al solito la truppa del Trap non ci sta, vuole uscire ■■ imbattuta. All'83' ci pensa Boniek ■ «matare» i connazionali: salta tutta la difesa, ■ Mlynarczyk deve bloccarlo per negargli il gol. E' rigore, è Michel goleador. Ed è Atene. Da San Sebastiano l'Amburgo pareggiando con la Real Sociedad raccoglie la sfida e dà appuntamento al 25 maggio.

Gabriele Ferraris

URBANI

RISTORANTE
PIZZERIA

Scelta cucina

Specialità Pizza

VIA SALUZZO 4 - TORINO - TEL. 65.95.17

NUOVA BMW serie 3

prove ■ dimostrazioni

biAuto

TORINO VIA CIALDINI 44b TEL 443344-5-6
LA TUA NUOVA CONCESSIONARIA BMW

Compra al minuto a prezzi d'ingrosso!

La nostra nuova ed esclusiva politica di vendita!
Importazione diretta in grandi quantità, nessun intermediario, minimi ricarichi di utile... e ■ gioco è fatto!
Un gioco che vi consente di scegliere nel **più grande assortimento d'Europa** di

TAPPETI PERSIANI, TURCHI, INDIANI PAKISTANI, RUSSI, CINESI

veramente ■ puri prezzi d'ingrosso:

Scendiletto	cm. 100 × 60 ca	PREZZO C.I.T.O. da L. 90.000
Tappeto anatolia	cm. 150 × 90 ca	PREZZO C.I.T.O. da L. 150.000
Tappeto pakistano	cm. 200 ■ 140 ca	PREZZO C.I.T.O. da L. 350.000
Tappeto cinese	cm. 250 ■ 150 ca	■■■■ C.I.T.O. da L. 690.000
Tappeto turco	cm. 300 × 200 ca	PREZZO C.I.T.O. da L. 1.200.000

PAGAMENTO DILAZIONATO

In più i vantaggi della grande Formula C.I.T.O. «**Compri in Contanti, Paghi ■ Rate**». L'enorme ed esclusiva comodità di dilazioni sino ■ **12 mesi** senza cambiali, ■■ interessi ... né maggiorazioni!! ■ i tappeti? Li ■ porta subito a casa, naturalmente.

INVESTIMENTO GARANTITO

Un tappeto orientale è un grande investimento: alla C.I.T.O. è un grande investimento garantito. Con i nostri **Certificati ■ Rivalutazione** vi assicuriamo infatti una rivalutazione **minima ■■■■ del 15%** sul prezzo da voi pagato. Quale migliore garanzia!

CITO CENTRO IMPORTAZIONE TAPPETI ORIENTALI

La ■■■■ più ■■■ di convenienze.

TORINO Via Lagrange 10 Tel. (011) 519665
MILANO Viale Tunisia angolo Via Senato Tel. (02) 7...

agenzia2P

Grp radio ■■

■■■ ■■ ■■■■ ■■■■■

JUVENTUS-AMBURGO

RADIO ■■■-■■ e la CONCESSIONARIA RINALDI Ringraziano i lettori e i tifosi che hanno seguito la trasmissione ■■■■■ in onda da Atene.

RINALDI CONCESSIONARIA

VOLKSWAGEN AUDI

I re del cronometro all'attacco ma Saronni non vuole arrendersi

Oggi si corre a cronometro ■ ieri il Giro ha tirato il fiato. ■ tappa Pietrasanta-Reggio Emilia ■ stata vinta dallo ■ Segersall, ■ gregario della ■ Piaggio, ma il «leader» Saronni si ■ piazzato secondo guadagnando ■ ■ abbuono che ■ trebbero rivelarsi molto ■ ■ sfida di oggi.

Segersall ha vinto ■ frazione di ieri con una coraggiosa fuga di ■■■ chilometri. Inizialmente in compagnia dell'olandese Koppert, poi da solo. Una grossa impresa atletica, quella dello svedese, visto che ■ tenuto ■■■ me■ ■ ben 4i chilometri all'o■ nonostante ■ lunga salita del Cerreto.

I chilometri da percorrere oggi per arrivare a Parma ■■ no 38. Favoriti d'obbligo, Moser, Thuram, ■■■ e Visentini, ma è facile pensare che ■ maglia ■■■ possa rappresentare un valido propellente anche per Saronni che sembra ben intenzionato ■ difendere a denti stretti il primato.

Finali-scudetto ragazze per 3 giorni a Savigliano

Volley: chiusi i campionati maggiori, si assegnano i titoli giovanili

Il primo weekend pallavolistico ■■■ le partite dei campionati federali ■■■ ■ ■■■ D, offrirà agli appassionati piemontesi ■■ interessante appuntamento giovanile a livello nazionale. Da venerdì a domenica ■ svolgerà infatti a Savigliano ■ finale-scudetto della categoria «ragazze» alla quale prenderanno parte le sei squadre italiane qualificatesi nelle selettive fasi eliminatorie iniziate a livello provinciale fin dallo scorso ottobre.

Una finale nazionale giovanile (anche se in gara ■■■ ci saranno formazioni regionali) è pur sempre ■■ avvenimento di grosso rilievo tecnico, organizzativo e spettacolare ed il Comitato provinciale ■ Cu■■ ha fermamente voluto quest'anno ■■■ manifestazione per qualificare ulteriormente la sua attività in costante espansione. La scelta federale ha quindi premiato gli sforzi ed il fattivo interessamento ■■ vari Merlo, Pollio, Morelli, Miraglio, Calcagno, Aimar e Aime, tutti rappresentanti della Fipav cu■■■ che, grazie ■■■ collaborazione del Comune e della Cassa di Risparmio di Savigliano, sono riusciti ad allestir■ ■ ad offrire al Piemonte un torneo altamente qualificato e di notevole risonanza.

Se ■ piazza di Savigliano ha dimostrato subito grande disponibilità ■ ricettività organizzativa ■■ economica, ■ però spiacevole sottolineare come altri importanti centri della «Provincia Granda» pallavolisticamente all'avanguardia ■ siano rivelati ■■■ samente sensibili per ospitare o contribuire in qualche modo al buon esito ■■ questa operazione.

Tecnicamente la «tre giorni» saviglianese ■ presenta ■■■ interessante. Tra gli addetti ai lavori c'è già chi prevede addirittura una finale tra le più equilibrate ■ valide degli ultimi anni. Il cast delle partecipanti di per se stesso promette molto: leggermente favorita è considerata l'Elecar Piacenza (seconda l'anno scorso a S. Margherita Ligure) ■■■ la nazionale juniores Boselli, ma anche le altre compagini in lizza vantano buone credenziali per poter aspirare almeno a ricoprire il ruolo ■ outsider. Sgeam Milano (in squadra tre titolari del team maggiore recentemente promosso in B), Gso S. Lazzaro (le «punte» Pudioli e Rosini giocano abitualmente in A2), Aurora Giarratana (ben sette ragazze hanno già partecipato alla finale dello scorso anno, chiusa al 5° posto), Benetton Palermo (campione nazionale uscente Under 15) ■ Decar Sassari (da tenere d'occhio la Poddighe) hanno tutte, almeno sulla carta, ■ possibilità ■ tornare a casa domenica sera ■■ lo scudetto tricolore cucito sul petto.

Una prima verifica alle ambizioni ■ alle reali capacità di ognuna si avrà già tra venerdì e sabato mattina con la disputa dei gironi eliminatori a tre che promuoveranno alle semifinali le prime due classificate: il sorteggio ■■ ■■■■ assie■ S. Lazzaro, Decar, Aurora e Sgeam, Elcar, Benetton. Fin dai primi match, quindi, si preannuncia grossa battaglia e spettacolo assicurato per il pubblico neutrale piemontese che, lo si può immaginare, seguirà ■■■ particolare attenzione il cammino di Decar e Sgeam.

Presenza piemontese qualificatissima, invece, nella fina■ «ragazzi» che si svolgerà contemporaneamente ■ Perugia. A difendere il titolo conquistato l'anno scorso a ■■■■ sarà ■ Kappa Cus Torino che nel girone eliminatorio affronterà l'Aversa ed il Latte Cigno. Piazzandosi nei primi due posti i torinesi se la vedranno poi con le più brave tra Casio, Savinese e ■ Torri Ferrara comprese nell'altro gruppo iniziale.

«Andiamo in Umbria con l'intenzione di riconfermarci campioni d'Italia — *afferma il vice-allenatore Serniotti* —. La squadra ■ è leggermente indebolita rispetto all'anno scorso ma anche le nostre avversarie appaiono meno competitive. Le rivali più aggueri■ dovrebbero essere il Latte Cigno che si presenta con la squadra che vinse due stagioni or sono lo scudetto Under 15, il Casio ed il ■ Torri del nazionale Poli».

Roberto Condio

C'è «suspense» al Grand Prix

In pieno svolgimento il circuito tennistico

E' in pieno svolgimento la 3ª edizione ■■■ Grand Prix Casin di tennis, la manifestazione per non classificati che nella passata edizione ha coinvolto oltre 12.500 giocatori ■■■ varie regioni italiane, tra ■■■ ben ■ mila del solo Piemonte.

Il circuito piemontese si articola quest'anno ■■ ■ tornei per ■ provicia di Torino, 18 per ■ provincia ■ Alessandria, ■ per ■ provincia ■■ Cuneo, 19 per la provincia ■■ Novara e 2 per quella di ■■■ ■ Vercelli. A differenza ■■■ passata ■■■■■ del Grand Prix nella quale i vari Lucchetti, Vento, Fugalli, Scarrone avevano monopolizzato il circuito ■■■ dai primi tornei, quest'anno ■ forze in ■■■■ sembrano di gran lunga più equilibrate tanto che nei primi cinque tornei finora ■■■ disputati si sono avuti cinque differenti vincitori.

■■■ Master Nazionale che si svolgerà a Torino nel mese di settembre parteciperanno 32 ■■■■■■ tra cui otto del cir■■■ ■ ■■■■■ che ■ questo momento ■■■ in testa nell'ordine: Garola, Tedeschi, Danna, Borgio, Grasso, Testa

Otto squadre al Parco Michelotti

Bocce, dal 2 giugno Torneo degli assi

Da giovedì 2 giugno ritorna il «Torneo degli Assi», la classica competizione bocciofila serale ■ quadrette, organizzata ■■■■ Società Incremento Sportivo ■ giunta quest'anno alla 47ª edizione. In palio ■ «2° Trofeo Beppe Carrera», ■ ricordo del grande ■ indimenticabile campione «Beppe 'l mat», l'asso degli Anni Cinquanta e Sessanta.

Sono otto le squadre in gara e tutte con giocatori tesserati esclusivamente per il Comitato Ubi Sezione Volo ■ Torino: Avvenire ■■■ Paolo, Barbero ■■■■ Bosco, Brisighello, Ciriacese, Lam, La Montagnola, Madonna del Pilone ■ Nizza Sidernord. Una ■■■■ dunque, tutta «torinese».

La grossa novità ■ questa edizione del torneo è che ■ ritorna ■ giocare senza limitazione di tempo, con partite ai ■ punti: sono stati accolti, così, i «desiderata» dei giocatori, molto contrari alla formula degli incontri ■■ tempo fisso», con il rischio, però, di avere partite che finiscono alle ore piccole.

Sono già stati effettuati i sorteggi per la composizione dei due gironi (due partite ■ qualificazione, più l'eventuale recupero) ■ i turni degli incontri della prima serata (oltre giovedì ■ giugno si gareggerà il 9, il 16, il 23 e il 30): si affronteranno La Montagnola e Barbero ■■■■ Bosco, Nizza Sidernord e Avvenire San Paolo; Lam ■ Brisighello, Madonna del Pilone e Ciriacese.

Questa la composizione delle ■ squadre. *La Montagnola*: Barosio, Bertetti, Colombino e Monge; *Barbero Monti Bosco*: Bisarello, Calvi, Pastre, Scarafiotti ■ Vottero; *Nizza Sidernord*: Aghem, Dalloimo, F. Negro, Riscaldino e Zeppa; *Avvenire San Paolo*: Compagno, E. Granaglia, Negro ■ Piovano; *Lam*: Bonino, Ceresa, Clerico, Lucente e Marini; *Brisighello*: Bartalini, Cavassa, Marocco, Minuto, Mometto ■ Rapelli; *Madonna ■■■ Pilone*: Accossato, Bianciotto, Spiller e Trucco; *Ciriacese*: D. Amerio, R. Baldo, Benevene, Bragaglia, A. Caudera, Priotto, Selva, Suini e Vay.

■ favori ■■■ pronostico sono per la Ciriacese, che può contare su un elevato e qualificato numero ■ giocatori (manca il giovane Piero Amerio, ■ servizio di leva), ma non si possono dimenticare ■■ la Lam né la Nizza Sidernord, due compagini in grado di dare del filo ■■ torcere a qualsiasi squadra. Formazioni outsiders vanno considerate tutte le altre.

Si giocherà, ■■■ ■ solito, al bocciodromo «Vincenzo Fi■■» ■ Parco Michelotti, con inizio alle ore 21.

Guido Tolazzi

A Eclipse, puledro scampato al veleno gli inglesi hanno «dedicato» un museo

■■ mese fa (30 aprile) ■ regina Elisabetta ha inaugurato il «National Horse■■■ Museum» che, fatte le debite proporzioni, può ■■■■ considerato dagli ippici l'equivalente della «National Gallery» o del ■■■■■ Museum» per gli amanti delle arti figurative.

■ ■■■■ tempio dell'ippica ■ stato sistemato nella palazzina che sorge accanto all'antica sede del Jockey Club. Il museo raccoglie quadri di fantini e di cavalli, poster, pubblicazioni, giornali, fotografie, programmi d'epoca, sculture, videotype. Ma il ■■■■ più prestigio■■ della raccolta ■ lo scheletro di Eclipse, donato dal Jockey Club a Lord Howard de Walden.

Eclipse è nato il 5 aprile del 1764. Proprietario era il Duca di Cumberland. Il cavallo, che in seguito alle sue imprese eccezionali ■■■■■ descritto come ■■ modello di perfezione, da puledro aveva foggia e carattere piuttosto insignificanti. La parte posteriore del corpo ■■■ bassa, i garretti ■■ po' pieni, mentre respirava emetteva un ■■■■ fastidioso. Come indole ■■■ indocile e intrattabile. ■■■ questo, ■■■ morte del Duca, Eclipse fu venduto all'asta per sole ■ ghinee quando ancora non ■■■■ compiuto i due anni. Ad acquistarlo fu ■■ mercante di cavalli di nome Wildman.

■ nuovo proprietario, avendo saputo che al momento della nascita del puledro il cielo si ■■■ improvvisamente oscurato per un'eclisse ■■■■ ■■ sole volle chiamare Eclipse ■ nuovo acquisto, forse colpito ■■ qualcosa di misterioso che ■ singolare coincidenza gli suggeriva. Ma il cavallo ■■■ ombroso e ribelle, quindi inadatto a essere domato per le corse.

Per ovviare all'inconveniente, Wildman ricorse ■ un irlandese che aveva fama ■ saper soggiogare i soggetti più restii ■■■■ che lo chiamavano Sullivan l'Incantatore. Sullivan si rinchiuse nel box ■ tu per tu con Eclipse ■ gli sussurrò parole misteriose, ordini magici, ■■ soffiò sul muso, lo ■■■■■■■ ■ lungo, ne assaporò ■ respiro. ■■ termine dell'incantesimo, Eclipse era un altro, un cavallo mite, generoso, aperto.

Però, Wildman non era più il proprietario unico perché il capitano O'Kelly presso cui Sullivan lavorava aveva preteso di acquistare la metà del cavallo.

Eclipse, contrariamente ■ costume di allora che prevedeva allenamenti di fronte ■ pubblico, fu preparato alla macchia, segretamente, in ■■■ diverse da quelle indicate dai regolamenti. Pertanto la prima esibizione in corsa, conclusasi con un ■■■■■■ strepitoso e per distacchi inusuali, destò un'impressione ■■■■■■ tra la folla che frequentava le piste di Newmarket. Il resoconto tecnico di quell'impresa parla di sei minuti per coprire la distanza ■■ ■■■ metri, una velocità incredibile, quasi sicuramente inesatta.

Il 3 maggio del 1769 Eclipse vinse la ■■■ seconda ■■■■.

Nello stesso ■■■■ Eclipse ■■■■ tutte le corse cui prese parte, ma i proprietari ■■ cavalli avversari, così bistrattati, cominciarono a minacciare il capitano per convincerlo a ritirare il cavallo dalle gare pubbliche. O'Kelly non si arrese, mise guardie ■■ tutti gli angoli della ■■■ scuderia per prevenire l'uccisione del ■■■ pupillo ■ continuò ■ farlo correre per tutto ■ 1770.

■ ■ ottobre ■■ quell'anno Eclipse disputò la Coppa del Re. Era solo, nessun avversario — ■■■■ accadeva da tempo — gli ■■■ ■■■■ messo di fronte. Le corse ormai, con Eclipse ■■ pista, non avevano più alcuna attrattiva. O'Kelly si convinse che la Coppa reale poteva bastare a soddisfare le sue ■■■■■■■ di gloria e ■■■■ stesso tempo a salvare il cavallo dal veleno o dal colpo di pistola ■■■ cui gli avversari prima o poi ■■■■■■ posto fine ■ questa supremazia superba ■ provocatoria.

Alla morte — naturale — di Eclipse, O'Kelly volle che se ne conservasse lo scheletro. Dopo più di due secoli il prezioso cimelio ha una nuova sede. La venerazione per il più grande corridore di tutti i tempi continua.

Alessandro Debernardi

Dal 1 Giugno

GRANDE CONCORSO

SAINT-VINCENT

dal Lunedì
al Giovedì

pochi Km. di comoda
autostrada per partecipare
e vincere ogni mese:

1° estratto
Mini Metro Base

2° 3° 4° 5° estratto
Un soggiorno per due
persone al Grand Hôtel Billia
per una settimana

6° 7° 8° 9° 10° estratto
Gettone in oro 18K

11° al 30°
Un orologio roulette

GRANDE CONCORSO

LOTTERIA

Casino de la Vallée
Saint-Vincent
Grands Service, Grands Divertissements

Aut. Min. n. 4/242554 del 20/4/83

La Fontina raggiunge gli Usa ma non esclude altri mercati

Il tipico formaggio valdostano sta conoscendo la sua stagione d'oro grazie all'incisiva azione della Cooperativa dei produttori - Intanto i prezzi sono aumentati - Prodotti e smerciati ogni anno 150 mila barattoli di «fonduta» da quattro porzioni

AOSTA — Il prezzo del formaggio Fontina è aumentato [illegible] lire [illegible] chilogrammo raggiungendo, oltre agli oneri [illegible] commercializzazione, le 8500 lire al chilogrammo all'ingrosso [illegible] 11.500 alle 13.500 lire [illegible] chilogrammo al dettaglio. Ciò significa che una forma [illegible] tipico formaggio valdostano (il cui peso medio è ora standardizzato in 8 chilogrammi contro i 10-14 chilogrammi di qualche anno fa) [illegible] al grossista [illegible] [illegible] lire [illegible] dalle [illegible] alle [illegible] mila lire al dettaglio, [illegible] cui si aggiungono Iva ed oneri [illegible] commercializzazione.

«*La produzione* [illegible] *formaggio Fontina è oggi remunerativa per i nostri contadini* — dice Cesare Rosset, presidente della Cooperativa produttori latte [illegible] Fontina —. *Tant'è che ogni altra produzione casearia* [illegible] *stata pressoché abbandonata in tante vallate. Tipico esempio la valle del Lys, che nel passato produceva grandi quantitativi di pregiatissimo formaggio toma divenuto oggi introvabile, perché tutti si sono orientati sulla più redditizia produzione* [illegible] *Fontina*».

«*Se facciamo un po' i conti* — ha proseguito — *vediamo come l'anno* [illegible] *il fatturato della Cooperativa abbia superato gli 11 miliardi di lire con* [illegible] *mila forme di Fontina e la previsione* [illegible] *quest'anno è quello di superare le* [illegible] *mila forme. Per dar maggior significato a queste cifre posso dire che 20 anni fa la Cooperativa raccoglieva* [illegible] *immagazzinava appena* [illegible] *mila forme*».

[illegible] passato ogni produttore di formaggio Fontina preferiva operare direttamente la commercializzazione, [illegible] vinto [illegible] ottenere maggiori vantaggi. Poi si [illegible] capito che i costi di conservazione avevano [illegible] un'incidenza negativa (lavoro [illegible] salatura e diminuzione [illegible] peso delle forme) e che si dovevano accettare, il più delle volte, [illegible] imposizioni dei grossisti. Considerato che il formaggio Fontina è un prodotto tipico e che tale denominazione è difesa da un marchio, appare evidente che un'efficace azione [illegible] tutela può essere svolta meglio da un ente qualificato anziché [illegible] privati o gruppi di privati.

Così, [illegible] Consorzio produttori di Fontina dispone di [illegible] attento servizio [illegible] vigilanza svolto in tutto il territorio nazionale. Le denunce e i processi per frode commerciale non si contano ed hanno interessato principalmente bottegai, ristoratori e albergatori che spacciavano per formaggio Fontina prodotti similari.

Attualmente [illegible] pagati i produttori, all'atto del conferimento, 45.000 lire per forma di formaggio per provvedere successivamente [illegible] saldo. «*Qual è il grossista che paga* [illegible] *denaro sonante* [illegible] *cifra del genere* — commenta Cesare Rosset — *accollandosi tutti gli oneri, compreso quello della diminuzione del peso che può raggiungere anche il 20 per cento? Noi* [illegible] *possiamo fare perché disponiamo di una grande organizzazione sia sul piano della conservazione del prodotto sia* [illegible] *quello* [illegible] *merciale*».

[illegible] tipico formaggio valdostano è richiesto da ogni regione italiana, anche [illegible] il mercato principale resta quello del Nord, dal Piemonte alla Lombardia, dalla Liguria all'Emilia [illegible] cui si aggiungono i primi consistenti quantitativi richiesti dalla Sicilia.

«*Da quest'anno serviamo anche il mercato statunitense* — evidenzia Rosset —, *soprattutto la città di New York dove abbiamo esportato buone partite del nostro formaggio. Siamo convinti che nel futuro gli americani diverranno i nostri migliori clienti. Più difficile è lo smercio nei Paesi della Cee dove ciascuno punta alle produzioni di casa, come Francia e Germania che in fatto* [illegible] *formaggi la sanno lunga*».

Secondo Rosset, il mercato deve [illegible] conquistato attraverso una metodica azione promozionale che deve esprimersi [illegible] [illegible] presenza dei prodotti valdostani in ogni fiera, mercato o manifestazione di un certo livello. Per il formaggio Fontina [illegible] importante la presenza anche in sagre gastronomiche [illegible] incontri all'insegna della buona tavola.

«*D'altra parte, il formaggio Fontina può* [illegible] *impiegato in mille modi nell'arte culinaria* — sostiene Rosset — *e siamo certi che non sfigurerà mai. Basti citare la "fonduta" per dire un gran bene del* [illegible] *stro formaggio.* [illegible] *proprio per favorire* [illegible] *massaie produciamo da epoca recente la Fonduta in scatola: sono 4 porzioni* [illegible] *100 grammi ciascuna che* [illegible] *semplicemente scaldate a bagnomaria e servite ben calde. Attualmente ne smerciamo 150 mila barattoli all'anno e contiamo di raggiungere nei prossimi tre anni le* [illegible] *mila scatole, comprese le confezioni* [illegible] *un chilogrammo per gli alberghi*».

Molta gente si domanda come poter riconoscere l'autentica Fontina [illegible] formaggi similari. Innanzitutto il [illegible] Fontina porta il marchio che resta comunque, anche se la forma viene ridotta [illegible] spicchi. Le caratteristiche organolettiche [illegible] essenzialmente tre: colore, sapore e occhiatura. Il Fontina [illegible] [illegible] formaggio grasso [illegible] pasta soffice di colore giallo paglierino, leggermente saporito, occhio di pernice in misura contenuta, poiché [illegible] maggiore occhiatura è indicazione di gonfiore, anche se lieve.

[illegible] [illegible] in locali a temperatura moderata [illegible] discreto grado di umidità atmosferica, mai in frigorifero, a meno che venga avvolto in uno straccio umido. Bandire sempre avvolgimenti [illegible] materiale plastico [illegible] di cellophane che non consentono traspirazione.

Giuseppe Margot

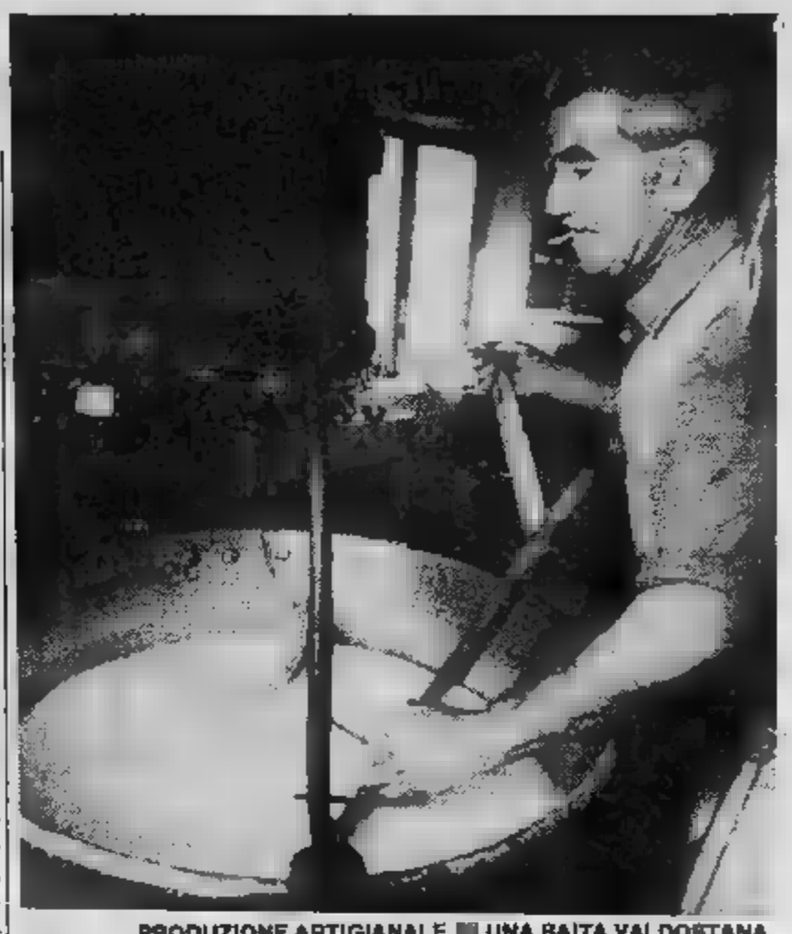

PRODUZIONE ARTIGIANALE [illegible] UNA BAITA VALDOSTANA

LA PRODUZIONE DI FONTINA E' IN [illegible]

Altri 160 lavoratori in cassa Sciopero generale a Verbania

Sono dipendenti della Taban Montevipe - La protesta domani mattina

VERBANIA — *Anche 160 lavoratori della Taban Montevipe, stabilimento* [illegible] *Verbania, sono stati collocati da lunedì in* [illegible] *integrazione a* [illegible] *Erano addetti al comparto polimero* [illegible] *si aggiungono ai 1180* [illegible] *società italiana Nylon Montefibre per i quali la* [illegible] *integrazione a* [illegible] *scattata da sabato scorso e il provvedimento che li colpisce* [illegible] *legato alla chiusura della fabbrica maggiore. Erano infatti addetti alla produzione del polimero, materia prima che viene utilizzata per la preparazione del nylon 66.*

Nello stabilimento Taban resta attivo, [illegible] *circa* [illegible] *dipendenti,* [illegible] *solo comparto degli acetati utilizzati da altre fabbriche*

Per [illegible] *settimana sono previste manifestazioni di protesta innescate dall'assenza dei ministri Pandolfi, Bodrato e De Michelis dall'appuntamento alla Regione* [illegible] *a Torino con esponenti sindacali, parlamentari locali e* [illegible] *Giunta regionale.* [illegible] *questo incontro i lavoratori verbanesi della Montefibre* [illegible] *andati in massa lunedì* [illegible] *noleggiando nove pullman.*

E' stato chiesto peraltro in [illegible] [illegible] *documento sottoscritto dai parlamentari democristiani, socialisti e comunisti, l'impegno del governo* [illegible] *mantenere attive le fabbriche* [illegible] *fibre* [illegible] *Verbania* [illegible] *di Ivrea nell'ambito* [illegible] [illegible] *riassetto del settore che mantenga all'Italia almeno una fetta percentuale del poliammidico. Lo sciopero generale di venerdì* [illegible] *stato confermato. Sarà* [illegible] *8* [illegible] *in taluni settori e di 4 in altri. Verranno coinvolti anche i servizi pubblici urbani ed extraurbani, con fermate di due o tre ore e nuovamente il commercio e l'artigianato. Ci sarà anche una* [illegible] *nifestazione con partenza dagli ingressi della Montefibre alle 14 e conclusione in piazza Ranzoni con un comizio.*

a. c.

Difficile accordo sulle restrizioni per la stabilizzazione dei prezzi

GINEVRA — *I colloqui per il nuovo patto mondiale per lo zucchero —* [illegible] *dovrebbe contenere un più efficace meccanismo per la stabilizzazione* [illegible] *prezzi — sono stati aggiornati, dopo tre settimane. Riprenderanno* [illegible] *data da destinarsi, ma entro l'anno, forse in ottobre.*

I rappresentanti [illegible] *57 Paesi esportatori* [illegible] [illegible] *22 Nazioni importatrici* [illegible] *risolvere una questione vitale:* [illegible] *puntare sulle quote export oppure far assegnamento soprattutto sulle giacenze cuscinetto, per tutelare* [illegible] *stabilità* [illegible] *questo importante mercato. L'accordo attuale, che* [illegible] *nel 1984, viene considerato* [illegible] *fallimento dalle Nazioni che vi aderiscono, poiché il prezzo dello zucchero* [illegible] *molto inferiore ai previsti livelli di sostegno.*

Fiammiferi prodotti all'estero in vendita nelle [illegible] tabaccherie

ROMA — *Gli italiani potranno trovare nelle tabaccherie, d'ora in poi, anche fiammiferi* [illegible] *produzione estera:* [illegible] *questa* [illegible] *delle conseguenze della legge già pubblicata sulla «Gazzetta Ufficiale» che ha adeguato alla normativa* [illegible] *comunitaria* [illegible] *disposizioni legislative italiane che, fino ad oggi, vietavano la vendita di fiammiferi* [illegible] *italiani.*

La [illegible] *legge estende infatti anche ai fiammiferi la normativa riguardante le sigarette* [illegible] *che prevede, appunto, la circolazione in Italia anche dei prodotti di provenienza estera.* [illegible] [illegible] *primo luglio di ogni anno il ministero delle Finanze fisserà i prezzi* [illegible] *vendita* [illegible] *singole marche* [illegible] *fiammiferi per le quali, comunque, le imposte non potranno* [illegible] *inferiori al* [illegible] *per cento* [illegible] *relativi prezzi al consumo.*

Il [illegible] dei fondi governativi minaccia la produzione [illegible]

PUNTA ALA — *La produzione italiana di autobus, assicurata per i due terzi del mercato dalla* [illegible] *(la holding per i veicoli industriali che fa capo alla Fiat), rischia* [illegible] *soffocare per i ritardi e* [illegible] *difficoltà con cui vengono attribuiti i finanziamenti del fondo nazionale trasporti.*

Istituito due anni fa con la legge 151, il fondo prevedeva il rinnovo e il potenziamento [illegible] *parco rotabile pubblico mediante lo stanziamento di* [illegible] *miliardi da erogare in quattro anni. Fatta la legge* [illegible] *venuta meno, però,* [illegible] *sua applicazione.*

Dei 450 miliardi della tranche '81 risultavano erogati al 30 aprile '83 solo [illegible] *miliardi, mentre la tranche '82 è stata annullata nel bilancio di assestamento predisposto* [illegible] *me-* [illegible] *dello scorso anno dall'allora ministro del Tesoro Andreatta.*

L'[illegible] [illegible] in aumento nel Savonese

SAVONA — C'è un leggero aumento [illegible] [illegible] provincia di Savona.

Nel primo trimestre dell'anno si [illegible] registrato, rispetto all'analogo periodo del [illegible] incremento [illegible] ed una diminuzione in quelle ultimate.

Le opere residenziali [illegible] per complessivi 1037 [illegible] di 58.124 metri cubi, a [illegible] 134, per [illegible] cubatura di 32.052 mc, [illegible] nel periodo gennaio-marzo 1982.

L'uso di «Pcb» per produrre energia contestato da un medico di Quiliano

Ancora polemiche e discussioni attorno alle centrali termoelettriche

SAVONA — Ancora polemiche e discussioni a Vado Ligure [illegible] a Quiliano sulle responsabilità della centrale termoelettrica Enel in materia di inquinamento.

Mentre il Comune si appresterebbe [illegible] concedere l'autorizzazione [illegible] estendere l'uso del carbone a tutti e quattro i gruppi generatori di corrente (oggi il combustibile solido è usato solo per due gruppi), il consigliere comunale dc di Quiliano, dottor Agostino Torcello, un medico che [illegible] batte [illegible] tempo per ottenere maggiori e più severi controlli sulle «emissioni» della centrale, ha rivolto una interrogazione al sindaco [illegible] suo Comune, nella quale sostiene che nella centrale di Vado, come in altre centrali termoelettriche, viene usata correntemente la sostanza «*Fenclor-policloro-difenile (Pcb),* [illegible] *composto* [illegible] *risulta altamente tossico e pericoloso, sia per l'ambiente interno che per quello esterno allo stabilimento*».

Torcello rileva che il «Pcb» [illegible] «*classificato come sostanza chimica per la quale esiste evidenza sufficiente di cancerogenità* [illegible] *animale da esperimento*» e che lo smaltimento delle sue scorie «*può rappresentare* [illegible] *grave pericolo per la popolazione*».

Il consigliere chiede quindi al sindaco [illegible] Quiliano [illegible] sapere quali iniziative abbia preso [illegible] [illegible] prendere per sollecitare l'intervento dell'Unità Sanitaria Locale [illegible] dell'Amministrazione provinciale.

[illegible] il dottor Torcello invita il sindaco a farsi promotore di un'iniziativa analoga a quella del sindaco [illegible] La Spezia che [illegible] chiesto all'Enel [illegible] [illegible] usare il «Pcb» [illegible] che ha sollecitato il ministero [illegible] Sanità a proibirne l'impiego.

ECONOMICI

[redacted] Vendita alloggi

[redacted] vende a privato salone camera cucina termo [redacted] semicentrale signorile. Tel. 704.288 no agenzie.
REGIO Parco palazzo [redacted] semicentro appartamento signorile libero panorami[redacted] tinello cucinino ingresso [redacted] pio [redacted]no balconi cantina [redacted] e facilitazioni vende Orieb Immobiliare. Telefonare 540.220.
[redacted] libero recente piano alto: [redacted] tinello cucinotto dilazioni di pagamento. Serim 958.7295.
RIVOLI [redacted] Vica vasta scelta alloggi occupati di 3-4 vani da L. 40 milioni. Grimaldi Rivoli 953.2832.
RIVOLI e dintorni liberi in ville e palazzine appartamenti [redacted]le metra[redacted] giardini privato. Serim 958.7295.
RIVOLI libero recente 3° piano 110 mq 5 vani servizi posto auto L. 85 milioni. Gri[redacted] Rivoli 953.2832.
RIVOLI [redacted] centrale 2 camere tinello cucinino servizi via Ro[redacted] dilazioni. Gabetti 741.3131.
RIVOLI via Lipari libero due camere cucinotto grande ingresso b[redacted] cantina box Gabetti Rivoli vende 958[redacted].
RIVOLI [redacted] signorile [redacted] 3 piani mq [redacted] garage [redacted] mq 1100 e giardino vuota L. 450 milioni mutuo. Austa 596.607 - 597.774.
ROBASSOMERO libero in piccola palazzina alloggio signorile di [redacted] giorno cucina biservizi ampia mansarda box L. 110 milioni [redacted] mutuo dilazioni. Casa-Nova 920.8705.
S. MAURO via Roma libero recente spazioso: 2 camere tinello cucinino L. 43 milioni più mutuo. Sefim, tel. 487.741.
S. PAOLO via Ferrere alloggio occupato 1 piano 2 camere cucina servizio L. 25 milioni. Tel. 513.916.
S. PAOLO via Fréjus libero spazioso: 2 camere tinello cucinino bagno L. 33 milioni più mutuo. Sefim, tel. 487.741.
S. [redacted] libero piano alto: soggiorno 2 camere cucinotta servizi recente costruzio[redacted]. Centro Immobiliare 546.153.
S. [redacted] Via [redacted] libero attico 7° [redacted] 2 camere tinello cucinotta bagno L. 76 milioni. Crimea 585.901.
S. RITA via S. Marino casa '60 ampio camera tinello bagno per investimento L. 18 milioni e mutuo. Tel. 697.834.
S. RITA (via Tripoli) libero termo ascensore camera tinello cucinino servizi L. 47 milioni. Grimaldi 506.464.
SETTIMO libero recente 2[redacted] retta cucinotta servizi mansarda 80 mq prezzo affare. Grimaldi, tel. 518.012.
[redacted] palazzo Passana via Consolata angolo via Garibaldi ottimo investimento da L. 11 milioni. Gabetti 5767.
SPORTING [redacted] libero piano alto camera cucina angolo cottura bagno termo ascensore. Tel. 741.3122.
SULLA Statale Orbassano-Bruino villa recentissima: salone 3 camere cucina 2 bagni, grande autorimessa, giardino recintato mq 660. Fiduciaria Immobiliare, tel. 556.856.
T.A.I.T. 506.691 [redacted] in via Genova (pressi Molinette) [redacted]ra tinello cucinino ingresso bagno a L. 46 milioni.
T.A.I.T. 506.691 [redacted] Canisis (adiacente corso Vittorio) 2 camere cucina bagno termo centrale, L. 49 milioni.
T.A.I.T. 506.691 libero S. Paolo (Via Rivalta) [redacted] cucina ingresso servizi 2 arie L. 32 milioni 300 mila.
T.A.I.T. 506.691 [redacted] Mercati Generali camera cucina ingresso bagno anche uso ufficio L. 42 milioni 200 mila.
T.A.I.T. [redacted] libero [redacted] (via Spano) 2 camere tinello cucinino bagno termo ascensore a L. [redacted] milioni.
TAIT 506.691 libero S. Rita (via Cadorna) 1° piano 3 camere cucina [redacted] bag[redacted] L. 79 milioni 500 mila.
TAIT 506.691 [redacted] S. [redacted] (via Virle) camera cucin[redacted] angolo cottura servizio L. 22 milioni 800 mila.
TAIT 506.691 [redacted] Crocetta alloggetto da [redacted] di camera [redacted] ingresso servizi L. 31 milioni 600 mila.
TAIT 506.691 [redacted] Passo Buole stessa case 1-3 camere cucin[redacted] da L. 14 milioni 800 mila locali e negozio [redacted] e L. 31 milio[redacted] buon reddito.
[redacted] Collegno libero in palazzina [redacted]giorno 2 camere cucina servizi cantina box. Grimaldi 415.0441.

TERRACORTA
Laumann libero [redacted] palazzina signorile re[redacted] salone 3 camere cucina biservizi box doppio giardino. Tel. 583.434.

USAV 747.729 vende libero piano alto zona S. Rita saloncino camera cucinotta bagno dilazioni.
UTIP 547.828 adiacente piazza Bernini [redacted] servizi e termo ascensore ottimo prezzo.
UTIP 547.828 libero Parella corso Montegrappa 2 camere cucina bagno ripostigli. L. 66 milioni 500 mila relesti.
UTIP 547.828 libero adiacente corso S. Uniti 3 camere cucina biservizi adatto anche uso ufficio facilitazioni mutuo.
VENDO privatamente zona Aeronautica appartamento di salone 2 camere cucina doppi [redacted] box auto occupato casa [redacted] anni. Tel. 537.954
VIA Exilles 33 appartamento luminosissi[redacted] palazzina d'epoca composto da ingresso 4 camere cucina e bagno L. [redacted] milioni. Tel. 517.421.
VIA Madama Cristina [redacted] 150 mq anche uso ufficio parte da ristrutturare. Tel. ore ufficio 537.715.
[redacted] libera [redacted]da Settimo salone 4 [redacted]mere biservizi [redacted] giardino [redacted] mq recente dilazioni. Galotto 741.3131.
VILLA S. Bernardino di Trana recente signorile vendo libera prezzo interessante. Telefonare 364.491.
VILLA signorile 160 mq [redacted] 160 mq [redacted] minterrato [redacted]00 mq bella posizione in Rivarossa vendo. Tel. 535.601.
VILLA unifamiliare Pino Torinese comoda ai servizi impresa vende mutuo fondiario. Tel. [redacted].631 642.808.
VILLANOVA d'Asti vicino stazione libero mq 80 in casetta bifamiliare box ampio giardino vendo L. 77 milioni. Telefonare 739.7068.
VILLE mono bifam-gliari adiacenze Tori[redacted] a partire da L. [redacted] milioni [redacted] mila. Per maggiori ragguagli tel. [redacted] 911.3666.
VILLE uni-bifamiliari con parco [redacted] dependance collina Superga vista Torino prezzo valido. SIS 532.080.
VILLETTA Caselle [redacted] architettonico brevettato: [redacted] 5 vani [redacted] garage giardino. Tel. 505.000.
VILLETTA libera Castiglione Torinese [redacted] camere [redacted] bagno grande tavernetta giardino vendesi. T[redacted]. 483[redacted].
VINOVO frazione Garino recente spazioso piano alto 2 camere tinello cucinino bagno [redacted] affare Gabetti 5767.

INVENZIONE DELL'ANNO

abaWIND

la prima tenda antivento a protezione totale

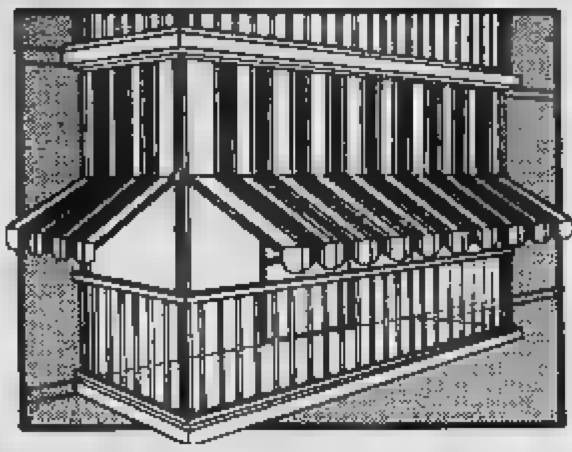
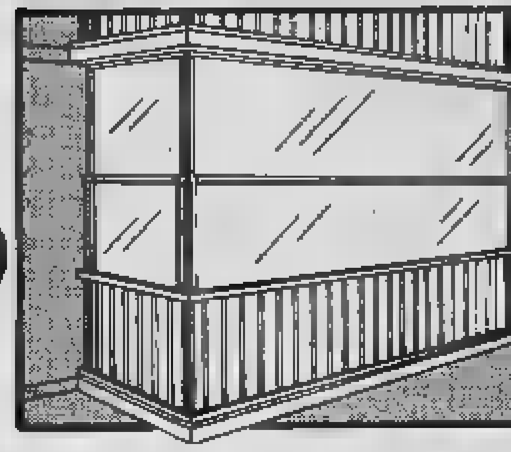

Brevetto Internazionale [redacted] Garanzia 5 anni

d'estate è una tenda

robustissima, di eccellente qualità, vivacissima nei colori. E, soprattutto, completamente regolabile a vostro piacere grazie agli snodi studiati per variare l'altezza dell'apertura e l'inclinazione.

d'inverno è una veranda

completamente chiusa, in prezioso materiale impermeabile ideale per proteggersi dal freddo, senza perdere luminosità. Basta regolare [redacted] snodi e [redacted] inverno sarà più caldo e intimo, anche sul balcone.

Abawind [redacted]

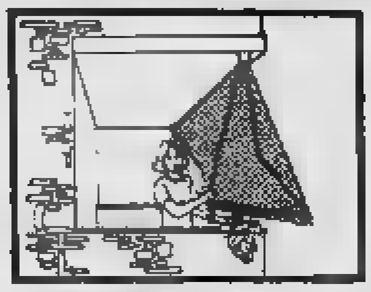
TE/1 - Tenda a sbalzo per condomini e complessi residenziali

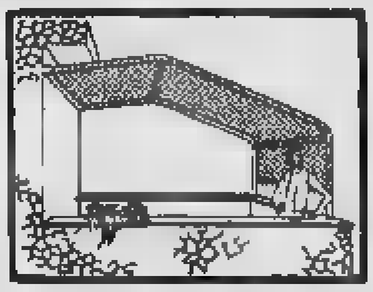
TA/8 - Ideale per attici, grandi terrazzi, case con giardino

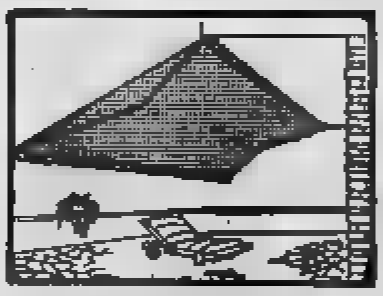
TE/2 - Tenda indicata per terrazzi scoperti, attici, giardini.

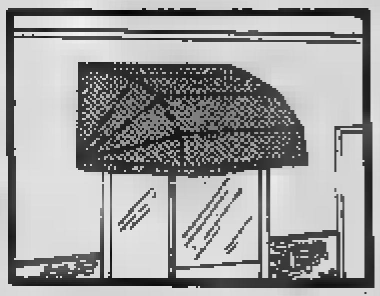
T/11 - Particolarmente adatta per negozi e ville.

PER INFORMAZIONI E [redacted] abatenda [redacted]
TEL. [redacted]
oppure ai Concessionari di [redacted]edere Pa[redacted] Gialle alla voce "Tende da sole"

VINOVO [redacted] su 2 piani bifamiliare mq 300 seminterrato mq 100 2 box giardino mq 400 vuota L. 280 milioni più mutuo L. 20 milioni. Austa 596.607 - 597.774.
ZON[redacted] Parella vendiamo 2 appartamenti liberi di ingresso camera cucina e bagno piano rialzato possibilità [redacted]hamenti [redacted] anche uso studio. Tel. 517.421.

20 Domande [redacted]

[redacted] **FUNZIONARIO** urge in Torino alloggio arredato o villetta per [redacted] seconda [redacted] contratto annuale. Tel. [redacted]
[redacted] affitto in Torino, [redacted] ufficio: 2 vani e servizi, piano basso. Telefonare [redacted]
CERCO in affitto in Torino, [redacted] transitorio: salone 2 camere cucina doppi servizi. [redacted] 369.183.
SOCIETA' ricerca per propria selezionata clientela alloggi ammobiliati uso transitorio 6/12 mesi. Telefonare 548.630.

[redacted] e società [redacted] ufficio piano rialzato o s[redacted] luminoso [redacted] su corso centrale. Tel. 510.745.

21 Offerte [redacted]

[redacted] **INTERPELLACI** se sei alla ricerca [redacted] alloggio. Cercheremo di risolvere il vostro problema abbiamo alloggi stessa casa. Tel. 752.967 Immobiliare Lunica.
ABBIAMO accogliente arredato monolocale con angolo cottura servizi affitta periodi brevi. Rubiolo-immobili 761.[redacted].
[redacted] alloggio mansardato arredato [redacted] telefono a Castiglione (nel verde) di mq 80 L. 190 mila. Tel. 334.929.
ABBIAMO [redacted] Torino alloggi arr[redacted] uso transitorio varie dimensioni [redacted] Tel. 748.107.
ABICASE arr[redacted] lungo Po Antonelli signorile pied-à-terre saloncino camera cucina piano alto. Tel. 556.805.
AFFITTANSI alloggi ammobiliati [redacted] tinello servizi e [redacted] camere tinello servizi stessa casa. Telefonare 516.802.
AFFITTASI alloggetto arredato ottima posi[redacted] libero subito tipo signorile uso transitorio. Telefonare 591.220.
AFFITTASI appartamento a [redacted] stessa casa in Torino a persona referenziata. Tel. 505.685.
AFFITTASI corso Racconigi, camera cucina bagno arredato uso 2ª casa. Immobiliarstoro 549.761 - 553.204.
AFFITTASI mansarda splendida centralissima elegante referenziatissimi. Tel 556.725 619.1361.
[redacted] persona [redacted] referenziate mansarda centralissima 25 mq [redacted] termo [redacted] bagno L. 300 mila m[redacted] all contratto trimestrale. Telefonare 011 650.7779.
DOMUS 504.113 affitta ufficio nuovo di 2 [redacted] in via Massena, altro stessa casa di 5 vani e doppi servizi.
ELITE CASE 502[redacted] signorili mono-bilocali ammobiliati stessa casa uso [redacted]sitorio a[redacted]ati.
I.D[redacted]. Immobiliare Di Salvatore affitta a n[redacted] particolarissimo monoambiente non idoneo ad abitazione. Tel. 587.183.
SIC corso [redacted] vicinanze Mauriziano ufficio mq [redacted] in [redacted] signorile piano 1° vani 4 e servizi. Tel. 320.425.

[redacted] centrali con parcheggio interno reception segreteria telex sale riunioni traduzioni bar ma[redacted]gazzini. I.O.S., via Egeo 18, telefono 011 558.11.
[redacted] centrali segreteria recapiti telex [redacted] riunioni esposizione anche indipendenti. Tel. 543.776.
UFFICIO centralissimo [redacted] mq palazzo signorile [redacted] ampie camere affitto. Tel. 535.601.
VILLETTA affittasi pressi [redacted] d'Asti in villaggio a [redacted] giardino privato e condominiale L. 450 mila mensili. Tel. [redacted] 939.147.

[redacted] Camere, pensioni

PENSIONE centrale nuova confortevole affitta camere singole e doppie con facilitazioni per lunghi periodi. Tel. 657.598.

24 Mobili, arredi

A. AL magazzino del mobile usato [redacted] assortimento ottime occasioni. Compra vendita mobili [redacted] Raspino via Cirio 2, tel. 287.388.
ACQUISTIAMO mobili anti[redacted] anche solo artistici rinascimento barocco ecc. arredamenti co[redacted] di Ville ed apparta[redacted] valutazione serietà immediato pagamento. Tel. 521.3270.

36 Nautica

AUTOMAR mese della nautica barche Gobbi Sessa gommoni motori fb-efb occhio al prezzo via Tunisi 50 tel. 396.178.

38 Animali e veterinaria

A. RA[redacted] mignon da appartamento Yorkshire barboncini Toy maltesi Shihtzu pechinesi Schnauzer nani volpini Pomerania Bobtail. Tel. 011 [redacted].
ABBIAMO cuccioli yorkshire coker barboncini schnauzer nani bassotti pastori tedeschi gatti persiani. Tel. 697.883.

42 Antiquariato

GALLERIA Pirra Torino, corso Cairoli 32, tel. 877.344 acquista dipinti dell'800 e primo '900 massima riservatezza.

43 Filatelia, collezioni

PRIVATO da privato acquista monete italiane ed estere massima valutazione pa[redacted] per contanti. Tel. 711.803.

[redacted] Ville, app., cascine per vacanze, acq.-vend.

A.A.A.A.A.A.A. LIRE 26 milioni Casamer[redacted]to 650.3805 vende rustico 5 vani solaio terreno antistante. Dilazioni.
A.A.A.A.A.A.A. LIRE 29 milioni Casamercato 650.3805 vende vicinanze Cherasco rustico 6 vani stalla fienile terreno acqua luce strada. Dilazioni.
A.A.A.A.A.A.A. LIRE 44 milioni 500 mila Ca[redacted] 650.3805 vende Camerano [redacted]) cascina 8 vani stalla fienile cantina 8000 mq terreno acqua luce strada.
A.A.A.A.A.A.A. [redacted] 56 milioni Casamerca[redacted] vende S. Anna di Montiglio rustico ristrutturato 3 camere soggiorno cucina tavernetta 600 mq terreno. Pagamento dilazionato.
A.A.A.A.A.A.A. 35 km [redacted] collina[redacted] paese posizione panoramica comoda servizi villa salone cucinotta 2 camere bi[redacted] tavernetta giardino garage ottime finizioni Iva 2%. Telefonare 898.300.
[redacted] **CASALEGNO** [redacted] vende casetta uni-bifamiliare con giardino cintura Torino, possibilità mutuo e dilazioni.
A.A.A.A. CASALEGNO 839.8444 Baldissero struttura villa bifamiliare a 2 piani, terreno mq. 2600 L. 150 milioni.
A.A.A.A. CASALEGNO 839.8444 Casalette casa abitabi[redacted] a 2 piani 5 camere [redacted]gno magazzino cortile L. 98 milioni.
A.A.A.A. CASALEGNO 839.8444 Carignano casa rifatta nel 1975 a 2 piani e mansarda terreno mq 2200 recintato.
A.A.A.A. [redacted] 839.8444 Castellamonte alloggio in villa bifamiliare con sottotetto box doppio e giardino.
A.A.A.A. CASALEGNO 839.8444 S. [redacted]lomeo (Im) libero [redacted] soggiorno camera bagno giardino condominiale.
A.A.A.A. CASALEGNO 839.8444 casetta libera in Torino: 5 [redacted] servizio cucina 3 negozi 2 bassi fabbricati.
A.A.A.A. CA[redacted] Carmagnola cascina ristrutt[redacted] 2 piani bifamiliare terreno cintato L. 115 milioni.
A.A.A.A. [redacted] Settimo (To) 2 [redacted] tinello cucinino bagno cantina L. 49 milioni 500 mila.
A.A.A.A. [redacted] 839.8444 Bosconero casa nuova a 2 piani: soggiorno 2 camere cucina biservizi L. 40 milioni.
A.A.A.A. [redacted] Ferrere (At) parte [redacted] casa a 2 piani: salone [redacted] 2 vani terreno.

(continua)

MULTIPROPRIETÀ
A SERRA [redacted] 2

Prego spedirmi gratis e senza impegno il fascicolo a colori su SERRA DEGLI ALIMINI 2
☐ INTERESSATO AFFITTO ☐ INTERESSATO ACQUISTO
NOME ____________
COGNOME ____________
VIA ____________ TEL. ____________
C.A.P. ________ CITTÀ ____________
Imbustare e spedire a [redacted] S.p.A.
10122 TORINO - Via della Consolata 1/bis - Tel. 011/541669-549651
ALIMINI - Tel. 0836/85013 - [redacted] - Tel. 080/510127

c'è una casa pronta per la più bella vacanza [redacted] abbiate [redacted] vissuto.

VOSTRA PER SEMPRE

Vi stiamo aspettando.

Un appartamento tra mille e mille pini, proprio sul mare. Con tutti i comfort che pretendete dalla vostra casa-vacanze e molto, molto di più: [redacted] **piscine, 6 campi** [redacted] **tennis, palestra, basket, pallavolo, grande maneggio,** [redacted] **di vela e surf.** Potete acquistarla con **rogito** [redacted] in multiproprietà già arredata e corredata [redacted] tutto punto per il periodo da Voi prescelto, e pagarla addirittura in quattro anni.
SERRA [redacted] è il modo più intelligente [redacted] acquistare la vostra prestigiosa casa al [redacted] e rappresenta un sicuro investimento immobiliare soggetto a forte rivalutazione.
[redacted] **DEGLI ALIMINI 2**, nel **comune di Otranto**, è una realizzazione per lo sviluppo turistico della Regione Puglia del Gruppo **INSUD S.p.A. (capitale soc**[redacted] **97 miliardi)** i cui azionisti sono: [redacted] **Nazionale del Lavoro, Cassa del Mezzogiorno,** [redacted] **Mobiliare Italiano, ISVEIMER.**
Per ricevere — gratuitamente e senza impegno — l'illustratissimo fascicolo a colori [redacted] **DEGLI ALIMINI 2**, compilate, imbustate e spedite il coupon qui a fianco all'indirizzo indicato.
Ma... affrettatevi, [redacted] **vicine.**
Nostro personale sul posto nei giorni [redacted]**vi.**

COSVIM S.p.A.

Smorfia cabala e lotto

PER CHI AMA IL GIOCO

1. In giro per i botteghini: il 21 di via S. Secondo
2. La classifica dei numeri assenti sulle ruote
3. Ciò che dovete sapere sul gioco Enalotto
4. Cosa giocare se avete sognato un'acciuga

«Il 29 significa contrattempo...»

Se avete sognato...

Accidia	40
Accidioso-sa	39
Acciecare-rsi	18
Accigliarsi	
Accigliato-ta	11
Accimare *(tagliar cime)*	10
Acciottolare	
Acciottolato-ta	11
Acciuffarsi	72
Acciuffare	78
Acciuga-ghe	41
» vive	75
» fresche	13
» salate	
» in tavola	
» in salsa	41
» in barili	3
» in iscatole	47
» fradice	
» nell'acqua	74
» pestate	
» in pezzi	
Acclamazione-i	12
» fare	21
»	
» popolare	30
Acclarino-ni	
» da esca	3
» da fucile	5
» da carrozza	
» da carretto	
» qualunque	
Accidentati	18
Accidentato-ta	33
» a letto	
» morto	83
» che cammina	11
» seduto	
» che mangia	4
» che beve	61
» che parla	
» che canta	31

«Sui numeri in ritardo ci sono tante leggende. Personalmente mi sono trovato sull'orlo della rovina fa, quando tentai invano di inseguire il 67 per Cagliari. Adesso con il 29 per Roma non mi cimento. Io ho cabala molto antica, comperata mia Napoli, e ho visto con sorpresa che 29 vuol dire anche "ritardo", "contrattempo", "seccatura", per cui direi che è lo stesso numero ad ammonirci di non affannarsi a perdere soldi per stargli dietro».

Così dice Franco Gallina, operaio di trentasette anni, giocatore che ha un suo sistema speciale e che gioca di preferenza in via San Secondo, al botteghino n. 21.

«Il mio, diciamo che non è un sistema. Io sento e non saprei dire come, già parecchi giorni prima, un numero che si avvicina».

Che cosa vuol dire «che si avvicina»? *«Incontro un e mi dice che ha figlio 18 anni, mi imbatto in un che dice di abitare in un certo corso al numero 18. Poi chiedo quanto una cosa e mi sento rispondere che 11 mila lire. Questa io chiamo "operazione di avvicinamento" e mi vado perciò orientando a giocare il 18, che poi unire al suo "vertibile", ossia all'81, all'8 e all'88, tutti buoni. Per la ruota direi che vado a simpatie: Torino e mi piacciono, ma anche Firenze non è male».*

La «dea bendata» ha dimenticato i tre numeri centenari

La mano della fortuna ancora una volta ha mancato 29 di Roma e l'ha di nell'urna: la 134ª volta consecutiva. La Dea distratta a Bari, dove 25 è assente tabellone degli 116 settimane. per il terzo ritardatario, di Napoli, a quota 106. c'è il vuoto.

Il numero più anziano comparso sabato scorso è 62 di Venezia, latitante da ripetuto a sette giorni di distanza: 58 a Bari, 53 a Genova, a Milano, a Palermo, 77 a Roma.

Chi segue il gioco delle combinazioni segnaliamo la coppia di Gemelli a Firenze (38-44) e il terno di Decine (83-89-82).

Numeri in maggior ritardo

BARI	116	6	66	35 61	21 59	51	80 47	8 44	7 39
CAGLIARI	53 80	66 80	34 78	28 55	13 48	10 46	22 42	3 37	15 37	45 36
FIRENZE	88	37 73	68	61 57	23 56	26 55	85 52	34 50	45 46	42
GENOVA	41 72	88 64	66 61	65 48	80 47	28 46	58 46	39 44	17 42	83 40
MILANO	88	82	80 70	3 56	55	54	2	1 41	41	
NAPOLI	61 106	74	30	75 63	35 58	17 45	19 36	40	71	77 33
PALERMO	52 89	65 59	58	57	9	52	42 50	46	35 43	44
ROMA	29	70	63 65	52 62	13 52	52	47	37	75	86 41
TORINO	71	71	63	56	55	35	41	65 41	4	38
VENEZIA	25 81	74	1 89	66	76 57	53 47	65 43	17 41	70 41	41

In nero è indicato il numero, in chiaro le settimane d'assenza.

Ritardi nel dare l'ambo per la verifica combinazioni

		BA	FI	MI	NA	PA	RM	TO	VE
GEMELLI	sett.	34	7 — 27	15	11	5	1	11	64
VERTIBILI	sett.	1	4	18	11	2	1	16	11	40
CADENZE	sett.	24	5 19	6 40	1 20	3 41	9 38	1 31	0 29	5 24	7 22
	sett.	32	6 34	2 32	7 24	1 41	4	1	9 22	7 69	2 30
DECINE	sett.	0 85	4 50	2 22	4 17	4 38	3 28	4 19	5 39	3 21	6 72

In nero è indicata la cifra, in chiaro le settimane d'assenza.

Enalotto

Per il concorso numero 22 del 28-5-1983 proponiamo queste due colonne, elaborate in base a frequenze, ritardi e ripetizioni del

BARI	x	
CAGLIARI	1	2
FIRENZE	x	1
GENOVA	x	1
MILANO	1	x
NAPOLI	1	
PALERMO	1	x
ROMA	1	x
TORINO	x	2
VENEZIA	1	2
NAPOLI 2°	1	2
ROMA 2°	1	

DALLA PARTE DELL'ASSICURATO

di Alberto

Dipendente «infedele»

I problemi assicurativi, un tempo esclusiva specialisti, interessare quasi tutti. la una piccola piemontese — ci scrive un lettore — e, fra le tante polizze in vigore, una in particolare ha colpito: «infedeltà dei dipendenti». Vorrei suggerire si polizza potrebbe funzionare per loro. Se iscritto non si comporta secondo le e sociali del partito, creando guai economici con politici, scatterebbe la contratto assicurativo».

Il mondo assicurativo è, almeno in teoria, disposto ad assicurare tutto (o quasi). Nella pratica, però, cose si rivelano diverse. Il rischio cui il lettore potrebbe, quindi, rientrare fra gli accettabili. Si tratta una garanzia che tocca il furto, perché, pur non essendo e proprio furto, con molti punti analoghi. L'«infedeltà dipendenti» (a questo punto necessario appurare se il politico è o meno dipendente partito) è intesa come risarcimento delle perdite derivanti da furti, rapine, appropriazioni indebite, truffe, peculato, malversazione e concussione commessi danno dell'assicurato da suoi dipendenti, nell'esercizio delle loro funzioni.

E qui, chiaramente, il problema se accan- o meno una polizza del genere da parte partiti a «copertura» dei propri «addetti ai lavori», è cosa oltretutto delicata: quale pubblicità otterrebbe un partito se venisse divulgata la notizia che esiste una polizza per questi rischi? Solo una polizza «clandestina» (come quelle stipulate oltre confine per i sequestri persona) consentirebbe sicurezza. Ma, come è risaputo, anche in questo caso la notizia aver esportato capitali per contratto gene- finirebbe per essere controproducente.

pericolosa

— scrive un lettore — **ho ricevuto in regalo piccolo apparecchio radio ricetrasmittente. In questi giorni ho fatto in un'antenna sul tetti per meglio ricevere Non procurare danni ad altri con questo arnese che troneggia dall'alto tetti. Posso assicurarmi per questi rischi?».**

Certamente. In talune polizze, denominate del «capofamiglia», questa garanzia prevista nelle condizioni polizza. Diversamente il lettore potrà rivolgersi presso una qualsiasi società per la stipulazione un apposito contratto assicurativo. Mediamente il «premio» per copertura varia dalle 10 alle mila lire l'anno. Tutto dipende dalla società che presta l'assicurazione e, naturalmente, dai «capitali» che si intendono garantire.

I «premi» e il

«In questi giorni — Orsola Marangon Torino — compilare il per denuncia delle. Ho piccola polizza "pensionamento" il cui costo di 75 mila lire l'anno. importanza mo- "premio" e il fatto che benefici già di una piccola pensione?».

Che pensione non nessuna importanza, così come non rilevante il fatto che il «premio» sia modesto. denuncia redditi possono essere denunciati anche «premi» assai più modesti.

Un viaggiatore

«In agosto — scrive una lettrice di Poirino — **andrò in in un della Cee. Con verrà Fido, un piccolo di appena anni. polizza per i l'animale potrebbe cagionare altri, ho che la copertura solo "lo italiano, Repubblica di Marino e per del Vaticano". posso per la garanzia per gli altri Paesi?».**

La lettrice dovrà contattare l'agente cui assegnata la polizza. Certamente, magari versando un modesto supplemento, la garanzia potrà alle altre nazioni.

Se il ladro fa

«Quando i "premi" — scrive un di Torino — **si prodigano tutti poi, di i danni, fuori clausole polizza che escludono o quell'altra garanzia. E' qualche anno fa chi Nel concludere l'affare, l'agente assicurativo mi che, furto nell'appartamento, avrei avuto il risarcimento anche nel caso che i ladri avessero rovinato gli oggetti che avevo in casa. Nulla di più Invece: la compagnia mi rifondeva circa il 50 per cento del valore delle cose asportate, ma non visto per i danni tappezzeria, rotti, tagliati, il incaricato liquidazione mi confermava nella polizza non vi era cenno per la copertura di questo**

Non la prima volta che accadono del genere. In qualche caso scorretto comportamento dell'agente a procurare queste situazioni, in altri è l'assicurato che non ha ben compreso il funzionamento del contratto. Quindi sempre saggio leggere attentamente la polizza prima sottoscriverla. D'altra parte, la voce relativa a «atti vandalici cagionati dai cose assicurate» ben in evidenza nella descrizione del rischio. Inoltre ciò non dovrebbe sfuggire neppure alla persona preparata poiché, detto, tale garanzia importa costi non indifferenti: infatti per assicurare un milione di danni paga, in una piazza Torino, circa 20 mila

oroscopo di domani

ARIETE (21 marzo - 20 aprile)
Giornata animatissima [redacted] ricca [redacted] piacevoli, ma [redacted] vi [redacted] an[redacted] più soddisfatti in serata, quando rifiuterete un appuntamento con il vostro partner e gli farete così pagare la sua indifferenza, vera o presunta, nei vostri confronti.

TORO (21 aprile - 21 maggio)
Dovreste proprio evitare di prendere tutto troppo [redacted]: domani [redacted] aspettano [redacted] piccole soddisfazioni, forse superficiali, ma certo in grado di ren[redacted] lieta la vita. Accoglietele con un [redacted] sorriso [redacted] vivete alla giornata.

GEMELLI (22 maggio - 21 giugno)
Non riuscirete proprio [redacted] stare tranquilli [redacted], t[redacted], a parlare poco. Siete t[redacted] impazienti di [redacted] risultati e di fare esperienze nuove. Invece, dovete frenare [redacted] curiosità [redacted] contentarvi di [redacted] tranquilla routine. Ci riuscirete?

[redacted] (22 giugno - 22 luglio)
Sarete [redacted] fortunatissimi in [redacted] sentimentale, ma questa non [redacted] buona ragione per perdere la gioia di vivere tutte le volte che [redacted] partner si allontana per cinque minuti. State attenti, perché [redacted] le vostre struggenti [redacted]stalgie potreste rendervi ridicoli.

LEONE (23 luglio - 22 agosto)
Sarete [redacted] progetti [redacted] un personaggio influente [redacted] faciliterà tutte [redacted] mosse sul [redacted] e [redacted] campo so[redacted]. Ciò non vi darà il [redacted] darvi [redacted] arie con chi sarà [redacted] fortunato [redacted] voi. Potreste [redacted] rancori pericolosi.

VERGINE (23 agosto - 22 sett.)
La vostra prudenza [redacted] ingigantire gli ostacoli che, in effetti, esistono nelle vostre realizzazioni. [redacted] guardatevi intorno: c'è [redacted] può aiutarvi ad [redacted] dai guai. Se non sarà un amico, si [redacted] terà di un evento improvviso.

BILANCIA (23 sett. - 22 ott.)
Si [redacted] che voi non sappiate stare soli [redacted] meglio [redacted] cattivo partner [redacted] nessun partner. Forse sarà per questo che non chiuderete i vostri deludenti rapporti. O invece, [redacted] perché le soddisfazioni extra [redacted] compensano ampiamente.

LA TORINESE
Classe - Convenienza
Cortesia
V. A. Doria 8 - Tel. 510.938
PROFUMI

[redacted] (23 ott. - 22 nov.)
Forte contrasto [redacted] la felicità sentimentale e le preoccupazioni finanziarie, professionali e sociali. Voi che esasperate ogni [redacted], [redacted] pe[redacted] continuamente [redacted] momenti di estasi e crisi di [redacted] esistenziale. [redacted] torire troppo.

SAGITTARIO (23 nov. - 21 dic.)
[redacted] comporterete [redacted] boy-scout che [redacted] qualunque cosa faccia, a portare a termine la [redacted] buona azione quotidiana. [redacted] di essere più calmi [redacted] vedere [redacted] circostanze con la [redacted] di ingrandimento [redacted] vi accorgerete di come siete fortunati.

CAPRICORNO (22 dic. - 20 genn.)
Il vostro pessimismo cautelativo in questo momento [redacted] ha ragione di essere. [redacted] dovrete accettare una offerta senza esitazioni, perché, pensandoci su, rischierete di perdere una occasione. Non pensate all'amore, che per il momento è deludente.

ACQUARIO (21 genn. - 18 febbr.)
Continua [redacted] probabilità [redacted] polemiche e [redacted] scontri [redacted] lavoro [redacted] nelle amicizie. Una notizia [redacted] buona potrebbe buttarvi [redacted] crisi. Non [redacted] alle piccole cose, visto che in generale la situazione è molto positiva. [redacted] te un invito che vi verrà fatto.

PESCI (19 febbraio - 20 marzo)
Continuerete a [redacted] il vostro momento magico in am[redacted] vi sentirete perfettamente felici. [redacted] è ancora cessato il pericolo di comportarsi in modo superficiale [redacted] nelle relazioni sociali [redacted] dovrete pagare le [redacted]guenze.

STAMPA SERA
Supplemento del venerdì
7giorni

I programmi [redacted] in 12 pagine
Spettacolo, inchieste, varietà

NILUS

AVIS
CENTRO TRASFUSIONALE
Via Ventimiglia 1 - TORINO

KOKY

LA STAMPA dà di più

ogni mercoledì
Tutto scienze
il supplemento settimanale della cultura della scienza e della tecnologia

ogni giovedì
Tutto dove
il supplemento settimanale dedicato ai viaggi, al tempo libero e alle curiosità turistiche

ogni sabato
Tutto libri
il supplemento settimanale di attualità culturale, letteratura, arte, spettacolo

INFORMITALIA
ISTITUTO [redacted] INFORMAZIONI
Controlli indagini infedeltà
Corso Vitt. Emanuele, 107

ECONOMICI

45 Ville, app., cascine per vacanze, acq.-vend.

A. CASETTA campagna astigiano 40 [redacted] Torino [redacted] posizione collinare soleggiata [redacted] interna portico cantina sotterranea cortile acqua [redacted] asfaltata L. [redacted] dilazionabili. Tel. 0141 943.42

A. L. 12.900.000
Il Punto Immobiliare spa [redacted] nell'Astigiano rustico con giardino servito da strada asfaltata telefono acqua e luce pagamento rateale senza interessi. [redacted]. 656.235 - 658.303.

A. PORTICO chiuso astigiano [redacted] km Tor[redacted] 170 [redacted] 2 piani [redacted] coerente mq 300 strada asfaltata centro paese possibilità allacciamenti L. [redacted] milioni dilazionabili. [redacted] 0141 405.05

A Albenga Imperia P.M. e Borgio Verezzi impresa Giallombardo vende direttamen[redacted] alloggi vista mare pronti e in costruzio[redacted] a partire [redacted] L. [redacted] milioni + mutuo fondiario. Occasioni di appartamenti occupati [redacted] L. 40 milioni. Possibilità dilazioni. Aperto anche festivi. Albenga, via Don [redacted] 17/14, tel. 0182 51.779; Torino 011 707.0838; Vercelli 0161 58.118 - 64 706.

A Govone d'Alba vicino paese, 38 km Torino vendo casetta [redacted] vani, bagno, scala interna, giardino L. [redacted] milioni. Telefonare 0175 926.[redacted].

A Villafranca Piemonte 39 km Torino vendo rustico indipendente terreno [redacted] circa L. 21 milioni [redacted] mila. Tel. 0175 926.848.

ACQUISTO direttamente tra Torino Pinerolo grosse case cascine ville. Tel. 011 587.775 ufficio.

ADRIATICO nuova [redacted] sul mare [redacted] mq a L. [redacted] milioni, piscina e tennis. Telefonare 011 [redacted] 1260 - [redacted] 494.371, anche festivi.

[redacted] Stura recente alloggio 1 camera tinello cucinino servizio box mq 60 circa L. 58 milioni. Casa-Nova 920.9705.

ALBENGA vendo libera casa bifamiliare grande giardino con piccolo capannone L. 140 milioni. Tel. [redacted].531.

ALMESE Borgata Malatrait [redacted] posizione panoramica [redacted] villetta libera dilazioni d[redacted]. Serim 958.7285.

BALESTRINO in complesso residenziale [redacted] piscina a pochi km dal [redacted] niamo in palazzina di nuova costruzione mono-bilocali da L. [redacted] milioni (19 in contanti + 10 milioni comode [redacted] mensili). Gabetti 019 37 310.

BRUSSON chalet soleggiatissimo alloggio soggiorno cottura [redacted] letto 4/6 posti ingresso bagno terrazzo panorami[redacted] giardino privato garage [redacted] prezzo conveniente mutuo o dilazioni vantaggiose. Orieb Turistica sas, tel. 011 531.027 540.220.

CALABRIA [redacted] Scalea e S. Maria del Cedro impresa Silvestro [redacted] direttamente in complessi residenziali [redacted] mare bellissimi mono-bi-trilocali a partire [redacted] milioni 500 mila meno 40% mutuo. Massime facilitazioni. Per informazioni Torino 011 597.014, Scalea 0985 [redacted], Napoli 081 201.885.

CANDIOLO libero [redacted] indipendente con giardino cucina 4 vani biservizi [redacted] di 3 auto. Domus Tilla 590.538.

CASALBORGONE località Gonengo km 38 Torino struttura villa unifamiliare [redacted] teggiata terreno mq 3100. Gabetti [redacted].

[redacted] cascina parzialmente ristrutturata su [redacted] piani 6 vani servizi cantina terreno [redacted] 1200 mt L. [redacted] dilazionabili Fram tel. 594.633.

[redacted] in villa bifamiliare appartamento [redacted] salone 3 camere cucina servizi cantina box giardino privato Gabetti Rivoli 958.9483 vende L. 130 milioni.

CASETTA indipendente [redacted] mq [redacted] collina Val Po Revello privato vende. Tel. 0175 872.56 ore pasti.

CASETTA rustica indipendente riattata a 23 km Torino (Rivarossa) 4 vani servizi cantina L. 43 milioni e 10 milioni mutuo. Tel. 383.445.

CASETTA vendesi 200 mq orto privato 4 vani 2 servizi a Viverone L. 29 milioni e 13 milioni mutuo. Tel. 383.445.

[redacted] adiacente stazione [redacted] arredato piano alto mq [redacted], L. [redacted] milioni. Studio Codoni, [redacted]. 530.871.

CORIO in splendido parco di 15.000 mq vendesi villette a schiera diverse metrature. [redacted]. 657.824 - 655.580.

[redacted] vendiamo appartamenti pronta consegna per informazioni tel. 0165 345.53.

[redacted] a impresari o proprietari di terreno [redacted] permesso di edificabilità vendesi a L. 34 milioni permutasi o esaminasi possibili società. Telefonare ore ufficio 655.428.

[redacted] Marina località Borello: nel verde degli ulivi [redacted] in panoramico [redacted] plesso residenziale con piscina, giardini privati, terrazzi, [redacted] auto, termoautonomo, alloggi in [redacted] L. 48 milioni, ampia possibilità pagamento, personale sul posto sabato e [redacted] Gabetti tel. 019 37.310.

[redacted] Ligure Pia 3 vani [redacted] balconi [redacted] dato L. 93 milioni. Agenzia Finalpia tel. 019 600.685.

GABETTI Sanremo [redacted] 880.111 S. Stefano al [redacted] in recente costruzione vista mare favolosa soggiorno camera cucina bagno balcone cantina posto auto.

GIAVENO [redacted] 4 [redacted] mara cortile vendo L. 45 milioni. Telefonare 937.7082.

GIAVENO L'Aquila 800 mt altezza [redacted] dence [redacted] vani bagno L. 29 milioni [redacted] mila. Tel. 658.092.

[redacted] Valsangone [redacted] Piazza Giovanni XXIII n. 10, tel. 937.6227 aperto tutti i pomeriggi sabato e domenica tutto il giorno tratta i vostri immobili per acquisti e vendite in zona.

[redacted] Grand Essimonte ampio rustico [redacted] da ristrutturare adatto due famiglie Gabetti Rivoli 958.9483 L. 13 milioni.

[redacted] Valle d'Aosta La [redacted] a 10 minuti [redacted] Courmayeur vendiamo appartamenti con giardino o balcone. Ottima esposizione. Vicinanze negozi. Monolocali da L. 37 milioni bilocali [redacted] L. 81 milioni. Possibilità mutuo. Tel. 511.382 Aosta 0165 43.741.

IPI Valle d'Aosta Torgnon centro paese vendiamo appartamento [redacted] casa ristrutturata ingresso soggiorno con [redacted] camera bagno. L. 60 milioni. Tel. 511.382 Aosta 0165 43.741.

[redacted] Valle d'Aosta Courmayeur Entreves ai piedi del ghiacciaio della Brenva vendia[redacted] appartamenti varie dimensioni. Facili[redacted] pagamento. Tel. 511.382 Aosta 0165 43.741.

IPI Valle d'Aosta Antey Saint André [redacted] lità a 1000 mt a 10 km [redacted] casello auto[redacted] Chatillon punto ideale di partenza per le stazioni sciistiche [redacted] Cervinia e Valtournenche vendiamo [redacted] varie dimensioni da L. 47 milioni 400 mila più mutuo. Telefonare 511.382, Aosta 0165 43.741

IPI Valle d'Aosta Introd località a 900 m a 10 km dal Parco del Gran Paradiso ven[redacted] bilocali in costruzione da L. [redacted] milioni. Pagamento dilazionato. [redacted] 511.382 Aosta 0165 43.741.

IPI Valle d'Aosta [redacted] Rhemy Bosses tranquilla località in [redacted] di sviluppo [redacted] diamo appartamento in casa ristrutturata soggiorno soppalco balcone, L. 49 milioni. Telefonare 511.382 [redacted] 0165 43.741.

LIBERO Uzio arredato 2 camere cucinotta bagno box auto. Pagamento facilitato. Immobiliaremoro 545.761.

LOANO [redacted] vendiamo [redacted] bilocali vista mare termoautonomo [redacted] cantina iva 2% mutui dilazioni a partire da L. 60 milioni. Tel. 019 671.651.

MELLE Valle Varaita vendo rustico [redacted] terreno stupenda posizione a L. 8 milioni [redacted] mila. Tel. 0121 8200.

MORIONDO Torinese centro paese rustico con progetto ristrutturazione 8 came[redacted] fienile cortile. Gabetti 011 5767.

ONCINO
tra Paesana e Crissolo stabile con alloggi da L. 14 milioni. Tel. 0121 724.94 Oncino piazza Roma Dominica.

[redacted] alloggio nuovo termo autonomo [redacted] mq 140 più box con alloggio in Liguria o 2[redacted] casa anche da ristrutturare in qualunque zona. Tel. 965.2893.

PEROSA alloggio libero camera soggiorno [redacted] caminetto bagno terrazzino G.R. L'Immobiliare, tel. 011 320.524.

PINEROLO cascina indipendente terreno [redacted] 3000 mq bella posizione. Tel. 380.231 Guali.

PRAGELATO [redacted] monolocale 3/4 posti letto bagno cucinino arredamento signorile vende contanti prezzo eccezionale. Orieb Turistica [redacted] tel. 011 531.027 540.220.

PRAGELATO [redacted] condominio signorile alloggio [redacted] to a nuovo 5/7 posti letto soggiorno cucinotta bagno balcone panoramico soleggiato privato trasferendosi [redacted] vendere convenientemente. Orieb Turistica [redacted] tel. 011 531.027 540.220.

PRAGELATO nuovo centro residenziale minialloggio 3/4 posti letto bag[redacted] cucina ottimamente arredato finizioni accuratissime privato vende contanti convenientemente. Orieb Turistica sas, tel. 011 531.027 540.220.

PRALY mono/bilocali cucinino bagno boxes Gabetti Pinerolo vende. Telefonare 0121 22.851 - 77.448.

RIVA Ligure entroterra bilocali [redacted] sa in costruzione vista mare posto auto a partire da 47 milioni 500 mila dilazioni pagamento possibilità mutuo finanziario. Gabetti Sanremo 0184 880.111.

[redacted] villa indipendente 5 vani servi[redacted] tavernetta [redacted] magazzino 1700 mq giardino. Grimaldi Rivoli [redacted].

RIVAROLO rustico abitabile [redacted] cucina fienile [redacted] cortile. Tel. 380.231 Guali.

[redacted] villino panoramico 3 camere cucinino bagno cantina giardinetto Gabetti Rivoli 958.9483 L. 98 milioni.

RUSTICI colline Castelnuovo Cocconato uni-bifamiliari ottime posizioni terreno varie metrature vende Labeo. Tel. 746.222.

RUSTICI di varie [redacted]sioni dintorni Torino, prezzi vantaggiosi ottime dilazioni di pagamento. Telefonare Grimaldi 911.3668.

RUSTICO [redacted] 28 km Torino [redacted] camera servizi vano magazzino [redacted] mq terreno L. [redacted] milioni e 16 milioni mutuo. Tel. 383.445.

RUSTICO dopo Giaveno [redacted] 800 mt altezza [redacted] ristrutturare con giardino L. 15 milioni 900 mila affare. [redacted]. 667.392.

RUSTICO indipendente [redacted] km Torino [redacted] porticato mq 150, terreno mq [redacted] L. 32 milioni. Tel. 011 974.420.

RUSTICO 30 km in centro [redacted] bifamigliare ristrutturato termo [redacted] volendo terreno vendesi. Tel. 510.317.

S. BE[redacted]ARDINO vendo alloggio in villa salone 3 camere cucina bagno box terre[redacted] vero affare. Tel. 933.207.

S. LORENZO [redacted] Riviera dei Fiori a pochi minuti dal mare tennis bocce vista [redacted] costruzione ampi bilocali [redacted] casa giardino posto [redacted] da 34 milioni 500 mi[redacted] contanti più [redacted] milioni mutuo dilazioni di pagamento consegna primave[redacted]. Gabetti Sanremo 0184 880.111.

SANREMO vista Porto [redacted] cooperativa mono e bilocali [redacted] 44 milioni più mutuo pagamento avanzamento lavori. Rizza 011 472.858 0184 890.101.

SARDEGNA Costa Smeralda residence Calabitta sul porto alloggi arredati, 1 milione mq. Scp 0171 55.500 - 55.294.

SARDEGNA Golfo di Marinella vendo in complessi residenziali sul mare bilocale e trilocale. Tel. 011 587.014.

SARDEGNA Porto Rotondo 100 mt porto vendonsi appartamenti giardino piscina. Telefonare ore ufficio 537.715 - 517.225.

SARDEGNA [redacted] Majore privato vende mini appartamento L. 47 milioni pagamento contanti. T[redacted] ore negozio 287.368.

[redacted] S. Teodoro 1/2 camere soggiorno [redacted] cottura bagno giardino [redacted] L. 31 milioni 500 mila mutuo. Tel. 695.234.

SIC

[redacted] Casalborgone vende libera villetta [redacted] tinello cucinino servizi ampio box auto giardino. Tel. 320.425.

SUSA appartamento [redacted] con giardino condominiale camera tinello cucinino L. 29 milioni e 19 milioni mutuo. Tel. 383.445.

SUSA casetta nuova costruzione garage sogg[redacted] cucina 2 camere servizio terreno 500 mq. Tel. [redacted] 964.4800.

TORRE Pellice [redacted] centrale [redacted] 2 camere cucinotta servizi terrazzo [redacted]. L'Immobiliare tel. [redacted] 320.524.

TORRE Pellice [redacted] libera [redacted] vani bagno cantina. Gabetti Pinerolo vende, telefono 0121 22.851 - 77.448.

TORRE [redacted] bilocali cucinino bagno giardino privato boxes. Gabetti Pinerolo vende 0121 22.851 - 77.448.

UTIP 547.828 vende a 30 [redacted] da Torino [redacted] Lanzo, Susa e Canavese casette e rustici per weekend ottimi prezzi.

VALLE di Lanzo splendida posizione villa recentissima: salone, 5 camere, cucina, 2 bagni, box auto, giardino cintato mq 700, solo L. [redacted] milioni contanti più [redacted] milioni mutuo. Fiduciaria Immobiliare, telefono 656.856.

VILLA con [redacted] mq terreno L. 98 milioni più [redacted] milioni mutuo saloncino cucina 2 camere 2 servizi cantina [redacted] a [redacted] km Torino. Tel. 383.445.

VILLA di 180 mq più mansarda sottostan[redacted] laboratorio 300 mq da ultimare nel Ca[redacted] vendo L. [redacted] milioni. Tel. 0124/31.633 - 31.207 [redacted] ufficio.

VILLETTA nuova a Rorà nel Pinerolese [redacted] mq terreno L. [redacted] milioni e 19 milioni mutuo. Tel. 383.445.

46 Ville, app., [redacted] per vacanze, affitto

BORGHETTO affitto giugno 380 mila 20 giorni 290.000 e 15 giorni 220 mila luglio 470 mila. Tel. 0182 970.385.

BORGHETTO [redacted] monolocale [redacted] 3 posti letto da giugno a settembre. Prezzo ridotto [redacted] mesi. Telefonare 0182 90.468.

SANREMO [redacted] monolocale [redacted] 3 [redacted] via Semeria periodo giugno-settembre. Telefonare 0182 90.468.

TORINO OFF

• Curiosità
■ Ritrovi

• Corsi
■ Circoli

• Tv d'autore
• Blues
• Folk

VIDEOMAKERS

Torino sembra avviata a diventare uno dei più attivi centri di produzione ■ video d'autore, ■ strumento espressivo abbastanza nuovo e molto duttile che consente non solo di promuovere spettacolarmente musiche ■ gruppi, ma anche di confezionare racconti per immagini basandosi più sulle idee che sui mezzi finanziari. E' stato il caso di *Bagarre Lemon Sweet* di Luca Pron, Nemesio Beltrame ■ Silvio Puzzolo, che ha sbaragliato più costosi avversari al primo Festival di Salsomaggiore. Ora questo video viene presentato insieme ad una decina di altri lavori, in una interessante serata dedicata agli autori cittadini. Promotore di questa attualissima iniziativa culturale ■ ancora il Metrò, il locale nato proprio per presentare e diffondere il nuovo tipo di spettacolo.

1ª Rassegna ■ videomakers torinesi

Quando: domani, venerdì 27 maggio alle ■ 22.

In programma: Bagarre Lemon Sweet (Ribes Produzioni); Sifilide, ■ Vincenzo Badolisani; Frenetico Frame (Frame Production); Hertz dance, di Luca Pastore; Parapà perepè di Paolo Brigidi; Debussy's Faune Video Dream di A. Signetto ■ M. Gianotti; Pagetto/Mazz Art (Barbarie Produzioni); Vanadio di Cristina Gallo; Autostop ■ Diego Dettori; Computer Metrò ■ Enzo Farina.

Durata: circa un'ora e ■ quarto.

Ingresso: libero.

Dove: al Metrò, via Gioberti 33/d.

JAZZ ■ BLUES

«Philadelphia» Jerry Ricks è un esperto in blues; fu anche autore di ■ importante ricerca per il «Smithsonian Institute» ed ha accompagnato in tournée molti grandi nomi del jazz americano ed europeo.

Giulio Camarca, torinese, dopo gli studi ■ conservatorio ■ ■ grande ■ per la chitarra (i suoi maestri ■ stati Alirio Diaz ■ Oscar Ghilia) lascia il classico per darsi al jazz e ■ ■ personaggi famosi.

Insieme, proseguono la tournée per i teatri della provincia presentando un programma culturale «live» ■ cui il nero ■ distingue per la voce, ■ bianco per l'eccezionale smalto della chitarra. «Non si tratta semplicemente di concerti — spiega Sergio Ramella, presidente di Aics Jazz Contromusica —, ■ di un'itinerario nella storia». Ed è significativo, afferma l'assessore alla cultura della Provincia, Pier Carlo Longo, «il decentramento in provincia, che ha già dato risultati confortanti nel campo del coordinamento delle attività teatrali ■ della musica classica, stimolando anche altre iniziative che nascono localmente, intorno agli appuntamenti più importanti».

■ **anni di musica popolare americana».**

Interpreti: «Philadelphia» Jerry Ricks (chitarra e voce) e Giulio Camarca (chitarra).

Prossimi concerti: stasera, Ivrea (Tavernetta Hotel Doria); sabato 28, Villardora (Soc. Cooperativa Operai); martedì 31, Moncalieri (Auditorium Liceo Majorana); mercoledì 1° giugno, Chivasso (Teatrino Civico).

Orario: sempre alle ore 21.

Ingresso: L. 4000.

Organizzazione: Assessorato alla Cultura della Provincia e Aics.

Informazioni: Aics, via Massena 2; tel. 532.381 e 532.349.

SARTIANAFOLK

■ due serate dalla conclusione, l'esperimento dedicato al folklore internazionale, che ha visto l'esibizione di gruppi anche numerosi e perfino ■ danze popolari nell'insolito ambiente della birreria, si può dire riuscito. Il bilancio ■ senz'altro positivo sia per la qualità ■ varietà delle proposte, sia per l'interesse suscitato negli spettatori, che hanno mostrato curiosità e attenzione anche all'entroterra culturale espresso nella musica, oltre ad apprezzarne gli aspetti di divertimento e di spettacolo.

«La popolare in birreria», rassegna di musica folk internazionale.

Quando: domani 27 maggio alle ore 21,30.

Gruppo: il Collettivo Folk Popolare presenta musiche napoletane.

Ingresso: libero.

Dove: Birreria La Ghiacciaia, via Umberto I n. 100, Valle Sauglio (Trofarello).

INVENZIONI

Il ciclo teatrale «Musica & Giochi» si conclude, dopo tre spettacoli centrati su musiche di Rossini, Débussy e Béla Bartok, con un'opera ■ cui Sergio Liberovici, che ■■■ precedenti aveva curato sceneggiatura e messinscena, ■ anche autore della musica. Anche quest'ultimo spettacolo ■ nato dall'infanzia, dalle memorie e dalle esperienze di anni dedicati ai bambini e utilizza strumenti inventati, proprio ■■■ li inventavano i bambini, con sassi, corde, legno: e suonandoli si gioca. Parte importante dell'opera ■■■ infatti, anche qui, i materiali visivi di legno colorato ■ animato, ■ i materiali musicali progettati appositamente.

«Fogli d'album» da «Storie Naturali» di Jules Rénard.

Quando: stasera ■ domani alle ■■■ 18; sabato ■■ e domenica ■ ■■■ ore 21.

Musiche, sceneggiatura, messinscena: Sergio Liberovici.

Materiali visivi: Ugo Nespolo.

Materiali musicali: progettati da Sergio Liberovici e realizzati dal Laboratorio di Liuteria di Walter Macovaz (Trieste).

Interpreti: Gabriella Scaglia, Elena Doglione, Patrizia Giancotti.

Ingresso: ■■■ tessera annuale Teatro U! (L. 1000) e biglietti a L. 3000 e ■ L. 2000 per soci Arci e Touring Club.

Dove: Teatro Infernotti, via Ce■■■ Battisti 4/b.

Prenotazioni: consigliabili, dato il ridotto numero di posti: telefono 872:841 oppure 539.560.

Produzione: U! Children's corner in collaborazione con l'Assessorato all'Istruzione del Comune.

MARATONA

Nei prossimi incontri con il cine■■■ rock, sono in programma due pellicole dei Beatles (saranno seguite ■■ altre tre, offrendo una panoramica ampia, se non completa, del celebre quartetto), il musical che ■■ segnato un'epoca, quella dei figli dei fiori e del pacifismo nell'America implicata in Vietnam, ■ un «classico» sul tema del terrore in palcoscenico.

«Hello music» Il rock in 30 film.

Calendario: stasera, Hair; domani, The Rocky Picture Show; sabato ■ domenica, Tutti per uno; martedì, Help!; mercoledì 1° giugno, Radio on.

Orario: alle 20,30 e alle 22,30.

Dove: Cinema Smeraldo d'Essai, via Tunisi ■■

ANTON WEBERN

Nell'ambito dei suoi programmi ■ promozione ■ diffusione delle varie forme ■ arte sperimentale, la galleria Marginalia ha presentato in questo mese una mostra fotografica e un'azione teatrale, «La luce degli occhi», basata sull'opera di Anton Webern ■ presentata da Giorgio de Silvestre e Patrizia Grosso, che compongono il gruppo Noesis. L'attività di maggio si conclude ■■■ un'altra performance.

«Kampfer» azione teatrale del Gruppo ■ Ricerca Materialistica.

Quando: stasera alle 21,30.

Ingresso: con tessera mensile dell'associazione (L. 5000).

Dove: Associazione culturale «Marginalia delle forme d'arte», via Lagrange 29.

CLASSICA

Si conclude giovedì prossimo il Maggio Musicale di Chieri che ha organizzato una serie di concerti nelle chiese ■ contemporaneamente un'interessante mostra dell'editoria musicale.

I concerti in programma:

■■■ Levinas, pianoforte, esegue musiche di Beethoven nella chiesa di San Filippo domani 27 maggio alle ore 21.

Il Trio Ghedini (Anna Maria Cigoli, pianoforte; Camillo Grasso, violino; Sergio Patria, violoncello) integrato in alcuni brani dal violinista Luciano Patrignani ■ dal contrabbassista Giorgio Giacomelli, interpreta musiche di Schubert. Sempre alle ore 21, nella chie■■ ■ San Bernardino.

Libri e ■■■■

Esposizione dell'Editoria italiana di interesse musicale.

Quando: fino al 31 maggio.

Orario: dalle 8,30 alle 12,30 e dalle 14,30 alle ■ dei giorni feriali, esclusi lunedì mattina e sabato

Dove: Libreria dell'Arco, piazza Umberto.

Ingresso: libero.

• Per i bimbi
■ E' rock
• Azione
• A Chieri

• E' jazz
• Il violino
• E' festa

IN BIRRERIA

La 011 Jazz Promotion convoca la seconda assemblea ordinaria di quest'anno, aperta ■ tutti gli operatori del Jazz, musicisti e ■■■ L'appuntamento ■ per oggi alle ore 17, al Capolinea n. 8. Nel frattempo ■ locale continua con il consueto programma, che prevede ogni mercoledì «Una birra in allegria», proiezione di comicissime pellicole dei grandi divi del muto, e il giovedì e il venerdì musica dal vivo. Stasera suona il Dick Mazzanti Quartet, domani il quartetto ■ Pino Russo. Inizio alle 21,30, ingresso libero. Indirizzo: via delle Maddalene 24 bis.

■■■■■■■■

Torna alla ribalta, ■ distanza di oltre due mesi dall'ultimo concerto, il ciclo «Musica ■ Protagonisti» che ha presentato quest'anno il pianista ■■■■ Mannino, il chitarrista Alirio ■■■ e Giuseppe Sinopoli con l'Orchestra Sinfonica ■ Torino della Rai. Per l'ultimo appuntamento, un altro personaggio di primo piano, Uto Ughi, considerato uno dei più grandi violinisti in campo internazionale. Uto Ughi ha esordito da piccolo con ■■■ ■ Paganini, «affermandosi» a dieci anni con il concerto di Mendelssohn eseguito all'Accademia Chigiana, ■■■ la direzione di Van Kempen. Lo accompagna Eugenio Bagnoli, veneziano, diplomato giovanissimo al Conservatorio Benedetto Marcello, attivo concertista noto nei migliori centri musicali d'Europa.

Musica ■ Protagonisti: ciclo di concerti ■■■ grandi interpreti ■ musica classica, presenta nello spettacolo conclusivo:

Uto Ughi, violino, ■ Eugenio Bagnoli, pianoforte: musiche di Beethoven, Brahms, Paganini.

Quando: stasera alle ore 18,30.

Dove: nell'Aula Magna del Politecnico, ■■■ Duca degli Abruzzi n. 24.

Ingresso: libero.

Organizzazione: Univercittà Città di Torino, Assessorato Sport, Gioventù, Turismo; Iniziativa Camt (Cultura, arte, musica, turi■■■ Torino) e Rai - Piemonte.

Informazioni: Segreteria Organizzativa Attività Culturali, ■■■ Duca degli Abruzzi 24; tel. 532.213 e 518.289.

TEATRO

Continuano fino a sabato i festeggiamenti per la conclusione del II Festival di Teatro dei Ragazzi e per il successo di altre rappresentazioni, sempre nell'ambito del■ scuola — dalle elementari all'università — che ■ ■■■ svolte all'Araldo per iniziativa del Teatro dell'Angolo. Nell'ambito del ciclo «Letteatratura» avevano riscosso notevoli consensi i due lavori presentati dagli studenti del Laboratorio ■ Storia del Teatro della facoltà di Lettere (un'idea dei docenti Gian Renzo Morteo e Giovanni Moretti) seguiti in particolare da Nino d'Introna, del Teatro dell'Angolo. Così, «Tatiana», un divertissement ■ Alfonso Cipolla e «Tenera vecchietta...» un giallo di Salvo Lorefice sono stati riproposti lunedì scorso, accontentando quanti ■■ avevano chiesto una replica.

Martedì invece c'è ■■■■ ■ chiusura del Festival dei Ragazzi ■■■ «Soldatino di piombo '83» (1ª ■ della elementare Salgari), un dibattito, un buffet allestito ■■ membri dell'Associazione Scuola Teatro ■ ■■■ finale con festa teatrale. Stasera e domani, altri festeggiamenti per i ragazzi delle elementari che hanno allestito nel corso dell'anno le «Cantarstorie», divertenti preamboli agli spettacoli del ciclo «Uichènd». Sabato, ancora spettacoli ■ convegno conclusivo sul tema del Laboratorio della riforma.

Follie senza quartiere

Quando: stasera e domani.

Programma: alle ore 20.30 spettacolo del Teatro dell'Angolo; alle 22, buffet.

Scegliere un teatro, convegno-spettacolo sul tema del Laboratorio della riforma.

Quando: sabato ■■■ dalle ore 15 in poi.

Programma: nel corso dell'incontro tra ragazzi, insegnanti ■ operatori teatrali si cercherà di stabilire quale teatro interessa maggiormente gli allievi delle scuole dell'obbligo; allo scopo ver■■ distribuito ■■■ questionario. Infine, spettacolo improvvisato con i ragazzi.

Ingresso: libero, a tutte le manifestazioni.

Dove: Teatro Araldo, via Chiomonte 3.

A cura di **Laura Schrader**

IN POLTRONA DAVANTI ALLA TV

B.B. E LOREN

superdive a Rete Tre

Rai Rete 1

21,50

Benedetta e Company, sceneggiato. Quarta puntata di quello che forse è lo sceneggiato meno simpatico della stagione, ma sicuramente è quello col cast più curioso, con due dive (la Cléry e la Spaak), una conduttrice di varietà pomeridiani, la Fossa, e Renato Cestié, ex bambino del cinema nostrano, specializzato in morti tragiche sullo schermo nonché in reclames di bevande energetiche sul video.

Il girotondo di nonni e genitori continua verso le evoluzioni più improbabili. Nonna Cecilia riceve telefonate misteriosissime, e nonno Claudio immagina l'esistenza di un successore e comincia a pensare alla vita senza di lei. Benedetta intanto compie sei anni e un giorno, il mare, un giovane di campagna, studente universitario pieno di idee e di fascino che subito fraternizza con mamma Luisa e papà Marco. Fraternizza un po' troppo, e in breve Marco capisce che è ora di cercare un'altra.

Rai-Rete 3

ORE 19,30

Un'arte per l'arte: il restauro. Il restauro è senza dubbio un'arte estremamente ricca di suggestione, di recuperi, di inattesi risultati. Ora più che mai si ricerca instancabilmente di salvare dalla corrosione, dagli agenti atmosferici, dalla inesperta mano dell'uomo quei capolavori, quelle testimonianze che indissolubilmente fanno parte del nostro patrimonio, della nostra storia, del nostro riconoscersi con le «cose», gli «oggetti», le «immagini» che ci circondano e ci appartengono per quel tanto di lontani ricordi in essi contenuti.

Il restauro visto nei suoi aspetti più diversi e complementari è il tema di una trasmissione curata da Maria Consolata Corti che va in onda nei programmi regionali del terzo canale. Un servizio di grande attualità quindi — basta ricordare i restauri operati per i 150 anni della Galleria Sabauda —, un'occasione per conoscere più da vicino l'opera dei «maghi» di questa particolare forma d'arte: «*Ho curiosato* — sottolinea Maria Consolata Corti — *nel più grosso dei laboratori di restauro del Piemonte, ad Aramengo: quello dei Nicola: una grande famiglia unita da un amore comune: quello per l'arte. Dalle loro mani, l'opera d'arte sofferente riacquista la vita*».

In trenta minuti si snoda perciò un'indagine che pone in risalto, accanto alla figura del restauratore, quella del chimico, dell'ingegnere, del sovrintendente e dell'architetto. Ognuno fa parte di un processo e di uno studio sempre più accurato, complesso.

20,30

Brigitte Bardot proprio lei, documenti. Seconda puntata dello special francese sulla Bardot, sorta di una autobiografia televisiva di fronte alla quale potrebbero cadere le barriere che solitamente allontanano pregiudizialmente il pubblico dalla Rete Tre facendone dalla nascita una costosissima Cenerentola specializzata comunque in documentari.

Stasera assistiamo all'ascesa della diva che dopo *E Dio creò la donna* comincia a identificare la sua immagine con quella della donna francese per eccellenza diventando notissima, amatissima e imitata in tutto da milioni di ragazze. Mentre il personaggio diventa sempre più un mito, B.B. lascia il regista-pigmalione Roger Vadim, artefice del successo, e sposa Jacques Charrier restandogli comunque accanto per non troppo tempo. Nel Henry Clouzot con *La verità* la lancia come attrice drammatica. La Bardot inizia a girare un film dietro l'altro, ma soprattutto a sentirsi schiacciata dal suo stesso successo. Durante una crisi di sconforto tenta il suicidio, ma si salva e supera tutto buttandosi a capofitto nel lavoro.

Il dice che la stessa B.B. abbia desiderato per prima questo programma (che in Francia ha avuto indici di ascolto altissimi), un po' per rilanciare la sua campagna ecologica contro la strage delle foche, e un po' per evitare ai suoi futuri biografi la tentazione di scambiare pettegolezzi per storia, come parrebbe successo ad altre star dello schermo, offese da biografie esageratamente fantasiose.

DOVE ANDIAMO STASERA IN CITTA'

LOUISIANA BAND

al Circolo Eridano

I CONCERTI

AULA MAGNA DEL POLITECNICO di **TORINO**, corso Duca degli Abruzzi 24, ore 18,30, Uto Ughi violino; Eugenio Bagnoli, pianoforte, in un repertorio comprendente musiche di Beethoven, Brahms, Paganini. Uto Ughi, nel 1944 da genitori appassionati di musica classica, ha esordito giovanissimo prima con brani di Bach e Paganini e, in seguito, all'età di dieci anni, eseguendo il concerto di Mendelssohn all'Accademia Chigiana con la direzione di Van Kempen.

Ha tenuto numerosissimi concerti e recitals con orchestre nelle maggiori città europee e mondiali ha collaborato direttori di fama. Attualmente è considerato fra i più grandi violinisti in campo internazionale. Eugenio Bagnoli, ini- giovanissimo gli studi musicali presso il Conservatorio Benedetto Marcello, dove si è diplomato in pianoforte Guido Agosti.

Appena diplomato ha iniziato una notevole attività concertistica che lo ha nei migliori centri musicali d'Europa dove ha ottenuto importanti successi di pubblico e critica. Conta al suo attivo importanti incisioni discografiche.

CONCERTO LIUTO — Alle 21 nella chiesa Sacro Cuore di Gesù (via Nizza 56) Pier Luigi Cimma e il Trio Ensemble «Accademia di chitarra» terranno un concerto per liuto e tiorba su musiche di Corelli e Vivaldi.

TEATRO

TEATRO INFERNOTTI, via Cesare Battisti 4/b, ore 21, il Teatro U! presenta Musica Giochi («Fogli d'album», da: «Storie naturali», di Jules Rénard). Quattro spettacoli in cartellone, ideati da Sergio Liberovici e prodotti dalla U-Children's Corner, che sintetizzano il lavoro svolto S. Liberovici nel campo della musica infantile in rapporto con i meccanismi del gioco. Per lo spettacolo «Fogli d'album» i materiali visivi Materiali musicali progettati da Sergio Liberovici e realizzati dal Laboratorio di Liuteria di Walter Macovaz, Trieste. Interpreti: Elena Doglione, Patrizia Giancotti, Gabriella Scaglia.

tutti.

Durata: un'ora e mezzo circa.

Prezzi: interi, lire 3 mila; ridotti, lire 2 mila.

REGIO, ore 20,30 Nabucco, di Giuseppe Verdi. Direzione di Maurizio Arena. Regia e scenografia di Giaccheri. Costumi di Tita Tegano. Nuovo allestimento del Teatro Regio. Personaggi e interpreti: Nabucco, Karl Nurmela, Ismaele, nipote di Sedecia, Re di Gerusalemme, Ottavio Garaventa. Zaccaria, Gran Pontefice degli ebrei, Bonaldò Giaiotti. Abigaille, schiava creduta figlia primogenita di Nabucco, Olivia Stapp. Fenena, figlia di Nabucco, Bruna Baglioni. Il Gran Sacerdote di Belo, Bruno Marangoni. Abdallo, vecchio ufficiale del re di Babilonia, Gianpaolo Corradi. Anna, sorella di Zaccaria, Maria Grazia Pialatto. Orchestra e Coro del Teatro Regio di Torino.

Pubblico: appassionati, amanti dell'opera lirica.

Durata: oltre le tre ore.

Prezzi: posto unico, lire 13 mila.

CASA DEL POPOLO, via Matteotti di Settimo, ore 21, il Laboratorio Teatro Settimo presenta «Signorine». Lo spettacolo nasce dal lavoro di ricerca del gruppo svolto a Settimo Torinese negli ultimi anni in collaborazione con l'amministrazione comunale, assessorato alla cultura. «Due donne, che a giudicare dai modi direbbero d'età avanzata, s'affacciano su uno spazio oscuro, vi entrano, s'avanzano intimorite. Apprendiamo in breve che il luogo è uno studio televisivo, che le due donne sono state invitate a parlare d'alcune loro remote esperienze personali e che lo spettacolo a cui stiamo assistendo deve il titolo al loro controverso stato anagrafico: "Signorine"».

Pubblico: tutti.

CABARET VOLTAIRE, ore 21, la Compagnia del Cabaret Voltaire presenta due spettacoli: «Paradiso dell'essere nel tempo per non fare» - «Essere l'Edipo nel tempo per non vedere». L'opera, basata sulla struttura triadica di Roland Barthes, si avvale di tre spazi scenici. Per la particolare impostazione gli spettatori non possono essere più di 25. Consigliabile la prenotazione (tel. 516.046).

Pubblico: tutti (purché maggiorenni).

Durata: due ore e mezzo, senza intervallo.

Prezzi: posto unico, lire 7 mila.

SEGNALIAMO — FILM ALLA TV

Rai-Rete 3

ORE 22,05

Peccato che sia una canaglia, Italia commedia 1954. All'ultimo compleanno di Blasetti, regista del film, una piccola delegazione di uomini del cinema nostrano, Fellini in testa, è andata a rendere omaggio a quello che sotto diversi aspetti un po' tutti considerano il loro maestro.

Il film di non è il suo capolavoro, ma risulta ugualmente una commedia piacevolissima, scritta e sceneggiata da Moravia e Flaiano e raccontata con toni di grande freschezza.

Nel cast spiccano — per la prima volta — Mastroianni e la Loren, poi divenuti una delle più amate coppie della nostra cinematografia. Accanto a loro si registrano comparse di De Sica, Mario Scaccia, Memmo Carotenuto e del futuro regista Giulio Paradisi. Degno di ogni possibile celebrazione, Blasetti si è visto dedicare fino ad ora solo un ciclo sulle private di seconda schiera che peraltro hanno già mandato in onda il meglio della produzione. La Rai lo ha praticamente ignorato, e questo film viene trasmesso solo per mostrarci una Loren insolita, nell'ambito del composito ciclo «Bella e Brava».

Italia 1

ORE 14,35

L'amante di Gramigna, Italia drammatico 1968. Anche qui i critici dissero che il brevissimo racconto omonimo di Verga cui il film è tratto avrebbe potuto ispirare film più densi e pregnanti, ma il pubblico la pensò diversamente e la pellicola passò la stagione con l'onore del buon incasso.

ORE 20,30

La vendetta dell'uomo chiamato Cavallo, Usa 1976. Un uomo chiamato Cavallo, visto il successo di critica e dato soprattutto il fatto di aver incarnato il sogno di ogni produttore sintetizzato nel motto: poca spesa-grande guadagno, reclamava un seguito e lo ebbe con questa pellicola, se non migliore, almeno ugualmente affascinante della precedente. Sparito il regista Silverstein, la produzione chiamò in suo luogo Irvin Kershner, «director» amato da chi finanzia i film per la caratteristica di essere un coscienzioso esecutore degli ordini dettati dal copione e poter passare così dalla commedia (*Loving-gioco crudele*) al kolossal fantascientifico (*Guerre stellari II: l'impero colpisce ancora*) con estrema duttilità e minima e nulla impronta personale. Solo il protagonista Richard Harris rimase nel cast, ed è divertentissimo nella seconda parte del film

Retequattro

ORE 20,30

Doppio delitto, giallo 1977. Commedia gialla tratta da un romanzo brevissimo di Ugo Moretti, intitolato «Doppia e Governo Vecchio». La critica accusò il regista Steno di averne saputo sfruttare in pieno le molte possibilità narrative, e il pubblico contemporaneamente (non influenzato dalle recensioni) si mostrò concorde nel non attribuire al film pregi eccelsi gratificandolo poco successo al botteghino. Sceneggiatura dello storico duo Age e Scarpelli. Mastroianni commissario di- sembra quello della *Donna della domenica* cinematografica e pare ripetersi un po'.

ACCADE

CIRCOLO ERIDANO, corso Moncalieri ore 21, «Gigi Cavicchioli - Louisiana Band», con Fabrizio Cattaneo (tromba). In programma brani di musica jazz.

(Arci-Radioflash), 21,30: «Video-Dance». Nel della serata proiezione di video-tapes musicali con Malcom McLaren, Culture Club et New Order, Japan, David Bowie, ecc. Ingresso lire 3500 (riduzioni, lire 3000).

DORA, Ivrea, 21: «Trecento anni di musica popolare americana» Philadelphia Jerry Ricks (chitarra e voce) e Giulio Camarca (chitarra).

VANCHIGLIESE, sino a domenica maggio, sul Lungopò Machiavelli, prosegue la rassegna «Arte in vetrina». La manifestazione è aperta a tutti i pittori che vogliono presentare le loro opere.

CARIGNANO, via Roma 49, presso la biglietteria si prenota per «L'histoire tragique d'Hamlet prince de Danemark», di William Shakespeare la regia Benno Besson. spettacolo, ultimo del cartellone in abbonamento Teatro di Torino, è presentato nell'allestimento La Comédie Genève cui è anche direttore artistico. L'opera shakespeariana, che viene presentata per la prima volta in Italia, è solo a Torino, in al Teatro Carignano, martedì 31 maggio con repliche l'1 e il 2 giugno, sempre alle 20,30.

PALASPORT, ore 21,30, «Holiday Ice 1983». La tournée italiana è organizzata e coordinata dall'impresario Walter (marito di Moira Orfei). Proviene direttamente Madison Square Garden di Broadway ed è costato per la messa in scena e la sfarzosità degli 850 costumi per i 100 artisti, oltre un milione di dollari.

Per «Holiday on Ice 1983» gli abbonati del Teatro Stabile di Torino e quelli della «Stagione del Teatro Carignano» potranno ottenere una riduzione sul prezzo del biglietto per tutta la durata della programmazione. La vendita dei biglietti ha luogo presso la biglietteria del T.T.S., via Roma (tel. 544.562-556.246).

D'ESSAI, via Tunisi 92, 20,30 e 22,30, per la rassegna cinematografica «Hello Music - in film» proiezione di «Hair».

MOVIE CLUB, via Principe Amedeo 5/a, ore 18,30: ciclo film dedicati a Kafka. Ore 20 e 22,15: «Mister Klein», di Joseph Losey, con Alain Delon, Jeanne Moreau, Michel Lonsdale, Juliet (Francia-Italia 1976, colori 123', versione italiana).

CENTRE CULTUREL FRANCO-ITALIEN, via Donati 5, 15,30: «Pays de cocagne». Il film fa parte di una retrospettiva completa dedicata al regista frances Pierre Etaix. La pellicola è proiettata in lingua originale.

NAZIONALE DEL (Palazzo Chiablese), piazza San Giovanni 1, ore 16 e 21,15, per la rassegna cinematografica «Trentennale del cinemascope», proiezione film «Operazione mistero» (Hell and High Water). Samuel Fuller, con Richard Widmark, Bella Darvi, Victor Francen (Stati 1963, 110'). Ingresso lire 1000 (riduzioni lire 500).

SOCIETA' TEOSOFICA, via Palestro 7, la setta dei Triangoli festeggia il plenilunio Gemelli con «invocazione».

SANREMO — L'assalto al Festival è scattato. Sanremo, nei prossimi giorni, deve chi affidare le sorti del proprio Festival della canzone italiana nei prossimi due anni. La «fumata bianca» è attesa (con largo anticipo rispetto al passato) per la tarda mattinata di sabato. Il comitato manifestazioni, l'organismo che gestisce vizi e virtù degli avvenimenti sanremesi, è convocato per sabato alle 11.

Quando si riunirà davanti a lui, come un esame, saranno già sfilati i candidati: l'inossidabile Gianni Ravera, naturalmente, eroe del rilancio della manifestazione nelle ultime tre edizioni e gli aspiranti alla sua successione, i vari Gianni Naso, Giancarlo Spezia, Franco Catullè e Claudio Villa, già proprio lui, l'ex «reuccio» della canzone che vuol tutti sul terreno dell'organizzazione.

SARA' IL PROSSIMO ORGANIZZATORE DI SANREMO?

CLAUDIO VILLA

Sfida Ravera per il Festival

Tutti e cinque hanno fatto domanda formale per ottenere il Festival. Certo il grande favorito resta Gianni Ravera, anche se lo dice. Sarà difficile, infatti, eliminare una specie di «monumento» del Festival: ha organizzato, lui solo e in società con altri, una ventina di edizioni della gran sagra canora.

I concorrenti, insomma, nelle previsioni della vigilia sembrano solo outsiders. Quello che avrebbe potuto essere il grande avversario, Vittorio Salvetti (ex organizzatore del Festival negli Anni 70, ora «patron» di «Azzurro» e «Festivalbar»), non ha partecipato alla corsa. Qualche settimana fa era venuto a Sanremo con i suoi collaboratori, ha fatto il giro dei vecchi amici, deve aver fiutato nell'aria la possibilità di aggiudicarsi la manifestazione. Se ne è tornato a Padova, lasciando ad altri il compito di far guerra a Ravera.

Ma chi sono gli avversari-concorrenti del «patron» romano? Gianni Naso è il più giovane, ha a due anni era il braccio destro dello stesso Ravera con cui ha collaborato a diverse edizioni del Festival. Ora è in proprio e cerca di far le scarpe al suo vecchio maestro. Giancarlo Spezia, invece, avevo annunciato i mesi la sua candidatura al Festival. E' titolare di una grossa agenzia di pubbliche relazioni milanese, da tempo è nel mondo della musica come sponsor di concerti e tournée sotto la sigla di «Muratti Music», a Roma ha creato un teatro tenda per concerti rock. Ha già sfidato apertamente Ravera. «*Voglio trasformare Sanremo in specie di Nashville* — ha dichiarato tempo fa —. *Grazie agli sponsor voglio dare al Festival anche una specie di lotteria che farà piovere milioni sugli italiani*». Con Ravera è stato impietoso: «*Ravera ha dato tutto quello che poteva dare. Ma oggi è superato. Riconosciamogli i suoi meriti, intitogliamogli una targa al Teatro Ariston*».

Franco Catullè è un nome meno noto per il grosso pubblico. La domanda l'ha presentata per conto della «Jet Comunicazione» di Milano, ma pare che non sia altro che l'emissario di Berlusconi, insomma, vuol allungare, si dice, le mani sul Festival opponendo le sue dorate telecamere a quelle di Pippo Baudo che da sempre è padrone del Festival. Quanto a Claudio Villa i suoi propositi li ha resi noti tempo fa: Festival sapore d'antico con l'orchestra ai vecchi, bei tempi, i cantanti in smoking e le cantanti in abito da sera e il play-back, anche solo orchestrale, assolutamente proibito. «*La mia battaglia per moralizzare la manifestazione*» ha proclamato in più di un'occasione.

Che nuovamente a Ravera un contratto biennale o che spunti a sorpresa, questa ad una manifestazione che solo anni fa veniva data per morta dimostra che il Festival è un grosso affare. L'ultima edizione ha battuto ogni record: giro di miliardi nel settore discografico, teatro superesaurito per tre sere, oltre 300 giornalisti accreditati, un enorme monte di trasmissioni radiofoniche e televisive mai

Bruno Monticone

STASERA — Direttamente dal Madison Square Garden

HOLIDAY ON ICE

delle favole scritte sul ghiaccio

giungere anche da noi le magiche *Holiday* ice. Debutto stasera al Palasport con repliche fino al 6 giugno. Lo show sul ghiaccio proviene direttamente dal Madison Square Garden di Broadway ed è costato per la messa in scena, per gli 850 costumi e per i 100 artisti, qualcosa come un milione di dollari i conti.

«*Naturalmente è un'americanata — dirà qualcuno — soltanto orpelli e privi di contenuto*». C'è da ricredersi. La pista ghiacciata è esibiscono 16 solisti, le femmine-pantere sui pattini, 24 pattinatori del balletto. Una fantasia di ghiaccio che raccontano la favola di «Alice nel paese delle meraviglie» (che poi tanto favola non era).

Tutti campioni, chi degli States, chi dell'Europa e qualcuno «mondiale» di pattinaggio artistico. Luci, scenari, costumi e «mille e una notte» tanto di pajettes e lustrini e ritmo, che possono davvero essere passionati.

«*Non si raggiungono questi risultati di grazia e lucidità se dietro non vi sono anni di dura disciplina sportiva*». Ha osservato il marito di Mona Orfei, Nones, l'impresario italiano di questa «Holiday 83».

«*E' necessario fare alcune cifre* — ha aggiunto Nones —. *La pista misura metri per 20; migliaia di metri di serpentine alimentate da 12 gruppi elettrogeni trasportati su una dozzina di Tir. Altri 18 Tir trasportano il materiale elettrico e i costumi. Basta a vedere i talenti di questi acrobati, comici danzatori che scrivono sul ghiaccio storie incantate e i grandi che sanno tornare bambini insieme con i loro figli*».

IN PRIMA — DUO D'ECCEZIONE ALL'AUDITORIUM

UTO UGHI

suono purissimo - Bagnoli in età veneranda

Per Uto Ughi ieri sera Auditorium gremito; scontato ed il nostro bravo violinista lo merita. Per il pubblico dell'Unione è festa nel nome di Brahms e nel centocinquantesimo anniversario della nascita del maestro tedesco le occasioni importanti non certo mancate.

Soprattutto si sono ascoltati componimenti cameristici, vale a dire il meglio della produzione di Brahms. Ci si rende che cos'ha di straordinario la musica da camera di Brahms e si pensa che in fondo lui non ha inventato nulla: quartetti, trii, Sonate per violino, violoncello e viola e pianoforte ne esistevano già.

Beethoven ne aveva scritte di stupende ma in quelle pagine c'è qualcosa di sublime che le rende talvolta un poco ardue, una nobiltà antica che mette soggezione. Brahms invece è un borghese grande grande; la sua musica da camera possiede, pur nell'elevatezza dell'ispirazione e nella dottrina grandissima della scrittura, una dose di affabilità che ne rende la fruizione immediata. Questo tipo di comunicativa posseggono in grado eccelso le Sonate per violino e pianoforte nelle quali la sapienza compositiva è quasi dissimulata dallo sgorgare incessante della melodia.

Brahms raccontava in una lettera ad un amico che all'epoca in cui compose la prima Sonata le melodie le trovava quasi ad ogni passo, gli venivano incontro durante le passeggiate e poche volte nella storia della musica ci si trova davanti a partiture così folte di frasi melodiche forgiate con inflessioni dolcissime e struggenti da rendere adeguatamente simili composizioni un violinista di suono purissimo e capace di un fraseggio sensibilissimo, occorre cioè Uto Ughi col suo violino che sprigiona dolcezze e fervori mai ascoltati.

Lo abbiamo francamente un poco di malinconia abbiamo ascoltato il pianista Eugenio Bagnoli, uno dei personaggi più gloriosi della scuola italiana da che ora però spesso per via dell'età veneranda il fiato un po' corto. Il magistrale equilibrio delle Sonate brahmsiane risulta così infranto a beneficio del violino a scapito della musica e la grande ammirazione per Ughi non riesce a compensare del tutto l'impressione di questo Brahms dimezzato.

Gli applausi travolgenti hanno indotto i due musicisti a un lunghissimo brano fuori programma, la rutilante e perfino un po' sfacciata fantasia di Sarasate su temi della *Carmen*, apparsa dopo la sublimità delle pagine brahmsiane una specie di mesalliance.

Enzo Restagno

PALASPORT - TORINO
(Parco Ruffini)
STASERA ORE 21,30
GRANDE DEBUTTO di
HOLIDAY ON ICE

IL PIU' BELLO FRA TUTTI GLI SHOW PIU' BELLI

LA PRODUZIONE E' COSTATA
UN MILIONE DI DOLLARI

100 artisti selezionati fra i migliori del mondo. 16 campioni di pattinaggio artistico-ritmico-acrobatico. Clown di fama mondiale - migliaia di costumi - sfarzosi scenari

"UN'ESPLOSIONE DI LUCE E DI COLORE"

ALICE NEL PAESE DELLE MERAVIGLIE
un viaggio nella fantasia per bambini di tutte le età

HOLIDAY ON ICE
il più grande spettacolo sul ghiaccio applaudito in tutto il mondo fino al 6 giugno. TUTTE LE SERE alle ore 21,30. GIOVEDI' - SA - 2 spettacoli: ore 16,30 e 21,30

biglietti (senza maggiorazione):
CASSE DEL PALASPORT - Tel. 383.000 - 377.916
TEATRO TORINO -
Tel.

OGGI all'IDEAL
NOI SIAMO PRONTI... NOI COLPIREMO!!

danze Arlecchino
ore 21 BALLO LISCIO
ghiotta sorpresa

AL VECCHIO
questa sera ore 21,15
FRANCA NOVARA
in: «Al'è storia bela...»
Recital di canzoni e monologhi

LE CUPOLE
Cavallermaggiore (CN)
domani sera TUTTOLISCIO
la grande orchestra di
RAUL CASADEI

TEATRO COLOSSEO TEATRO
Ass. Mus.
sabato maggio ore 21
ENSEMBLE
TZIGANO
Pren. Cassa Teatro ore 10-12 e 16-19
V. Madama Cristina 71 - Tel. 651094

CITTA' DI T.SE ASS. CULTURA
Il LABORATORIO TEATRO
SETTIMO presenta
SIGNORINE
Ore 21 - Case del popolo - V. Matteotti 6
Pren. L.T.S. 8011746-8003535/222

Rete UNO

13,30 **Telegiornale**
14 — **La straordinaria storia dell'Italia**, documenti. Sesta puntata: Delenda Carthago — *Annibale minaccia Roma, non sfrutta le vittorie e viene imprevedibilmente sconfitto. Cartagine deve essere distrutta. Sulle sue rovine i romani spargono il sale affinché più nulla vi cresca*
15,15 **Ciclismo: Giro d'Italia**
17 — **Tg1 flash**
17,05 **Avventure e amori di Nero, di leva**, cartoni animati
17,20 **Happy Magic**, un programma di musica leggera, telefilm, varietà e circo presentato da Sammy Barbot. Per la parte circense invece Liana Orfei presenta il numero di Sandokan, lanciatore di coltelli. Nel corso del programma: **Happy Days:** Sesto senso, telefilm
18,20 **Tg1 cronache**
18,50 **Eccoci qua:** le comiche di Stanlio e Ollio
19 — **Una sera**, varietà presentato da Enrica Bonaccorti e Mino Damato. Fra le varie rubriche in cartellone: Attenti a noi due, con pettegolezzi sui big; Geoquiz, con minicon-corso sul mondo geografico; Gente che va, gente che viene, con interviste a personaggi famosi; Album di famiglia, con l'inedito familiare delle celebrità; A quest'ora nel mondo, con collegamenti con le principali città estere
19,45 **Almanacco del giorno dopo**
20 — **Telegiornale**
20,30 **Test**, gioco per conoscersi, con Emilio Fede, Ramona Dell'Abate, Simona Izzo. Nel corso della trasmissione di stasera s'introduce la novità del quiz mascherato; un nuovo test di cui caratteristiche verranno illustrate in coda al programma. Ramona Dell'Abate è la valletta del conduttore, Emilio Fede. Simona Izzo cura i collegamenti esterni
21,40 **Telegiornale**
21,50 **Benedetta e Company**, sceneggiato. Con Catherine Spaak, Corinne Cléry, Giulia Fossà, Renato Cestié. Quarta puntata
22,45 **Artisti d'oggi**, documentario
23,15 **Tg1**

Rete due

13,30 **Centomila perché**, varietà
14 — **Tandem**, per i ragazzi
14,05 **Videogames**, giochi
14,15 **Doraemon**, cartoni animati
14,25 **Videogames**, seconda parte
14,55 **Bondie**, telefilm — *I coniugi protagonisti oggi acquistano un bellissimo di razza. Lei lo iscrive subito ad una mostra canina, certa di vincere il primo premio, ma scopre che anche il direttore della ditta in cui lavora il marito ha fatto altrettanto e che quello sarebbe seccatissimo se fosse il suo a vincere*
15,20 **Una giornata a...**, varietà
15,40 **Secondo me**, varietà
15,50 **Doraemon**, cartoni animati
16,30 **Oggi vi proponiamo:** Publio Virgilio Marone, documentario
17 — **Boomer, intelligente:** Boomer vince il primo premio, telefilm
17,30 **Tg2 flash**
17,55 **Baggy Pants**, cartoni animati
18,15 **La volpe e la lepre**, cartoni animati
18,40 **Tg2 sportsera**
18,50 **Eddie Shoestring detective privato:** La banda vacanze, telefilm — *Una giovane segnala ad una banda di svaligiatori di appartamenti quali alloggi vengono lasciati liberi d'estate da famiglie che partono per le vacanze. Eddie la arrestare, poi la difende*
19,45 **Tg2**
20,30 **Reporter**, attualità
21,20 **Appuntamento al cinema**, i film che vedremo sul grande schermo
21,25 **Due di tutto**, varietà di Enzo Trapani. Seconda puntata. Replica
22,25 **Tg2 stasera**
22,35 **Tg2 sportsette.** Nel corso del programma: in Eurovisione da Limoges (Francia): **Campionati europei pallacanestro. Italia-Spagna**
23,45 **Tg2**

Rete tre

17,50 **Concerto dell'organista Piero**
18,25 **L'orecchiocchio**, quasi un quotidiano tutto di musica
19 — **Tg3**
19,30 **Un'arte per l'arte**, documenti — *Speciali sul restauro e sul restauratore che mira a dimostrare come oggi il restauratore non è solo un artigiano andando la sua arte sempre più vicina ad una scienza. Apparecchiature complesse, analisi di ogni tipo e altri mezzi laboratorio cono parte integrante del suo mestiere*
— **Intervallo con favole popolari ungheresi**, cartoni animati
20,05 **Italia e schede**, documenti
20,30 **Brigitte Bardot, proprio lei**, documenti. Seconda puntata
21,30 **Tg3**
FILM 22,05 **Peccato che sia gilla**, di Alessandro Blasetti, con Sophia Loren, Marcello Mastroianni. Italia, commedia 1954 — *Un taxista onesto e anche un po' ingenuo s'innamora di una bella ladruncola, figlia degna di un ladro. Ne passa di tutti i colori, ma alla fine riesce a sposarsi che nel frattempo si è redenta*

Montecarlo

14,30 **Victoria Hospital**, sceneggiato
15,50 **Un delitto per bene**, sceneggiato
17,25 **Il ritorno dell'Ape Magà**, cartoni animati - **Betty e Lillibit**, cartoni animati
18,15 **Ciao Debbie**, telefilm
18,40 **Notizie flash - Bollettino teorologico**
18,50 **Shopping**, guida agli acquisti presentata da Paola Protasi
19 — **Telemenù**, una ricetta al giorno e utilissimi consigli di cucina presentati da Wilma De Angelis
19,30 **Gli affari affari**, quiz
20 — **Victoria Hospital**, sceneggiato
20,30 **Soko 5118**, telefilm
21 — **Chrono**, automobilismo
FILM 21,30 **La della morte**, di Jud Taylor, con James Stewart, James Hampton. Usa, giallo 1973 — *Il comportamento umano può forse essere previsto un computer. Un esperimento in tal senso si conclude con suicidio di uno studente. Il padre giura vendetta e interviene l'avvocato Hawkins*
22,45 **Storie di contea**, sceneggiato - **Notiziario - Oroscopo**

Italia1 (Antenna Nord)

Can. 58-41; 23-70-25

14 — **Adolescenza inquieta**, sceneggiato
FILM 14,35 **L'amante Gramigna**, di Carlo Lizzani, con Stefania Sandrelli, Gian Maria Volonté. Italia drammatico 1968
16,30 **Bim Bum Bam**, varietà
18 — **La grande vallata**, sceneggiato
19 — **million dollars man**, telefilm
FILM 20,30 **La vendetta dell'uomo chiamato cavallo**, di Irvin Kershner, con Richard Harris. Usa avventuroso 1976. — *Lord Morgan, tornato in Inghilterra dopo qualche anno passato fra gli indiani, sente nostalgia per loro e decide di tornare alla tribù. Ma i guerrieri suoi amici sono stati decimati da una tribù nemica, e i pochi superstiti sono sbandati. Lui li organizza e con tattiche moderne li conduce al contrattacco*
22,45 **New New York**, telefilm
23,40 **Pattuglia del deserto**, telefilm
0,10 **Dan August**, telefilm
1,05 **Curro Jimenez**, telefilm

Canale 5 Canali 61-32; 50-69-36

13,30 **Una famiglia americana**, telefilm
FILM 14,30 **La strana voglia di Jean**, di Ronald Neame, Maggie Smith, Pamela Franklyn. Usa commedia 1969. — *Oscar per Maggie Smith qui nella parte di professoressa che insegna in un collegio femminile di Amburgo negli Anni Trenta. La protagonista è appassionata al suo lavoro e affezionata ragazze, ma è malvista per il comportamento e per il fatto di re una scatenata fascista. Viene espulsa, impazzisce e resta sola*
16,30 **I Puffi**, cartoni animati
17 — **Ralph Supermaxieroe**, telefilm
18 — **Diff'rent es - Harlem contro Manhattan**, telefilm
19 — **L'albero mele**, telefilm
19,30 **Baretta**, telefilm
20,25 **Superflash**, quiz
22,30 **Flamingo Road**, telefilm
24 — **Basket Nba** — Telefilm

Retequattro (Telestudio)

Canali 24-45

FILM 14,50 **Il bacio di fuoco**, di Joseph Newman, con Rex Reason, Pat Hogan. Usa avventuroso 1958. — *La bella erede al trono di Spagna, residente in Messico, si affida ad un avventuriero per attraversare la poco sicura che porterà nave in partenza per l'Europa*
16,30 **Flo**, cartoni animati
18 — **Ciao Ciao**, cartoni animati
18,30 **Buck Rogers**, telefilm
19,30 **Chips**, telefilm
FILM 20,30 **Doppio delitto**, Di Steno, con Marcello Mastroianni, Ursula Andress, Agostina Belli. Italia giallo 1977. — *Un commissario di mezza età ridotto a fare l'archivista indaga un doppio delitto in un palazzo nobiliare. Apparentemente il proprietario, vecchio nobile, è rimasto ucciso da un corto circuito durante temporale. In realtà si è trattato di un delitto. Dopo vari colpi di scena il colpevole salta fuori*
23,30 **La boxe di**
FILM 0,30 **L'assalto cavallette**, Fantascienza
1,45 **impossibile**, telefilm

il meglio alla radio

UNO (FM 92, 1)

13,35 **Master**. La musica giorno per giorno
15,03 **Tu mi senti...** Tra le 15,30 e le 16,30 il Pool sportivo presenta **Giro d'Italia**, 13ª tappa: Reggio Emilia - Parma
16,30 **Il Paginone**. Rotocalco sonoro ideato e condotto Giuseppe Neri
17,30 Tonino Ruscitto presenta **Globetrotter**
18,30 **Biblioteca musicale Rai**. Composizioni italiane contemporanee dal 1950 ad oggi, scelte e commentate da Marcello Panni
19,30 **Radiouno Jazz**. La chitarra nel jazz di Roberto Capasso
20,28 Della Scala e Oreste Lionello in **Permette, cavallo?** di Guardi, Falqui, Lionello
21,52 **Obiettivo Europa**. Colloqui trisettimanali su arte, cultura e spettacolo condotti da Giuseppe Liuccio
22,27 Audiobox. **Fonosfera** a cura di Armando Adolgiso e Pinotto Fava

DUE (FM 95.6)

13,40 Francesco Vairano presenta **Sound-Track**. Curiosità, informazioni e musiche di vecchi e nuovi film
15 — **La coppa d'oro** di Henry James. Traduzione e adattamento radiofonico Carlo Monterosso
15,42 **Concorso per radiodrammi selezionati e prodotti dalle sedi regionali**
16,32 **Festival!** Programma di cinema, teatro, radio, televisione e musica. Raccontato Turi Vasile e Lucio Favaretto
18,32 **Il giro del Sole**. Voci mondo delle lettere, delle arti e scienze
20,10 **Oggetto zione** con Silvano Ambrogi e i suoi ospiti
21,30 **Viaggio verso notte**. Poesie e prose scelte da Vico Faggi
22,50 Ivano Balduini e Corrado Guerzoni conducono **Radiodue 3131 notte**. Programma d'intrattenimento in diretta

TRE (FM 98,2)

12 — **Pomeriggio musicale** a cura di Paolo Donati
15,30 **Un certo discorso** a cura di Pasquale Santoli
17,30 **Spazio Tre**. Musica e attualità culturali presentate Niccolò Zapponi
21,10 **Novità del giorno**. Opera comica in atti e dieci quadri di Marcellus Schiffer. Musica di Paul Hindemith
23 — **Jazz**. Improvvisazione e creatività nella musica

Svizzera

15,15 **Ciclismo:** Giro d'Italia
18 — [redacted] **amica**, documentario
18,45 **Telegiornale**
18,50 **Viavai**, varietà
19,25 **Mamy fa per tre**, telefilm
19,55 **[redacted] Regionale - Telegiornale**
FILM 20,40 **Lucky Luciano**, di Francesco Rosi, con Gian Maria Volonté, Rod Steiger, Vincent Gardenia. Italia, drammatico 1973
22,35 **Grande schermo**, anticipazioni cinematografiche
23 — **Telegiornale**

Capodistria

17 — **Confine aperto**, trasmissione in lingua slovena
17,30 **Notiziario**
17,35 **La scuola:** Nessuno con me, documentario
18 — **I visitatori**, telefilm
19,30 **Telegiornale - Punto d'incontro**
19,45 [redacted] **pressione**, musicale
20,45 **Pallacanestro:** Francia-Jugoslavia
22,15 **Vetrina** [redacted]
22,30 **Telegiornale - Tuttoggi**
22,45 **Processo a Giordano Bruno**, sceneggiato

G. R. P. (Antenna 3)
Canali 66-42-20

FILM 14,30 **Il pupazzo**, [redacted] René Cardona jr., con Queta Caver, Claudia Islas. Messico commedia 1978. — *Un italiano vive [redacted] tredici anni in Messico, felicemente sposato [redacted] padre di tredici figli. Una coppia borghese per ereditare, [redacted] causa di una clausola testamentaria, necessita di [redacted] figlio, ma nonostante vari tentativi non ci riesce. Si pensa allora [redacted] ricorrere all'italiano [redacted] dosene come donatore*
16 — **Tiger man**, cartoni animati
17,15 **L'ultimo indizio**, telefilm
18 — **Bonanza**, telefilm
19,05 **Grp** [redacted]
19,35 **L'opinione di...**, attualità
19,40 **Rotocalcio**, rubrica sportiva
20 — **Torino teatro** [redacted]
20,15 **La famiglia Smith**, telefilm
20,30 **Ric [redacted] Gian grafiti**, spettacolo di musica [redacted] varietà presentato da [redacted] Gian. Regia di Cino Tortorella
0,45 **Dai giornali [redacted] oggi**, rassegna della stampa cittadina
FILM 1 — [redacted] **rusticana**, [redacted] Jean Devaivre, [redacted] Jean Tissier, Brigitte Auber. Francia drammatico 1950. — *Una ragazza manda volitivamente avanti una fattoria, ma il suo morale (oltre alle sue finanze) è fiac-[redacted] una serie continua di furti dei quali non scopre l'autore. Un vicino di casa è in testa alla [redacted] sospetti, ma le salva la vita due volte, [redacted] dichiara il suo amore, scopre i veri colpevoli e parte [redacted] uccide, parte li allontana*
FILM 2,30 **Ringo il texano**, [redacted] Lesley Selander, con Audie Murphy, Broderick Crawford. Usa-Spagna western 1965. — *Western che tenta [redacted] fondere elementi tradizionali con sequenze tipiche del western europeo. La storia [redacted] quella del solito pistolero che torna al paese natio per identificare gli assassini del fratello [redacted] fare vendetta*
FILM [redacted] — **Crash che [redacted] Strippo, strappo, stroppio**, [redacted] venturoso 1973

Videogruppo
Canali 52-54; 57

15 — **Guida [redacted] sopravvivenza**, piccoli annunci economici in diretta per telefono con Francesca Audero
16 — **I cartoni [redacted] di Hanna e [redacted]**
17 — **Conan**, cartoni animati
17,30 **I cartoni animati [redacted]**
18 — **Campionato [redacted] calcio [redacted] gnolo**
19 — **Videonotizie**
19,30 **Il Trenta minuti**, attualità
20 — [redacted] **i ricchi piangono**, sceneggiato
FILM 20,30 **L'avventuriero di [redacted]**, di [redacted] Juran, con Ronald Lewis, Jeannette Scott. Inghilterra avventuroso 1963. — *Uno dei molti [redacted] inglesi che prendono spunto dalle leggende sulla Tavola Rotonda [redacted] i suoi cavalieri. Qui un brillante guerriero [redacted] dopo che il [redacted] signore [redacted] caduto [redacted] un agguato. Morti i colpevoli, trova moglie*
22,30 **Gunsmoke**, telefilm
23,30 **Videonotizie**
24 — **Ruote [redacted] pista**, automobilismo
0,30 **Telefilm**

Nuova [redacted]
Canale 44

13,30 [redacted] **di soldati**, telefilm
FILM 14 — [redacted] **sul fi[redacted]** con Rory Calhoun, Corinne Calvet. Usa western [redacted]
15,30 **Il contenitore**, varietà
18 — **Rubrica di protetologia**
19 — **Folklore di tutta Italia**
19,55 **Lavoro dove**, [redacted] mercato internazionale [redacted] lavoro
20 — **Il dedicone**, giochi
21 — **Gioiello mania**
— **Buonanotte [redacted] lo strip**

Sesta [redacted]
Canale 36

14,30 **I ragazzi [redacted] montagna [redacted] fuoco**, telefilm
[redacted] 15 — **Gamera contro Gaos**, Giappone fantascienza 1966
FILM 17 — **Il figlio della giungla**, di Ford Beebe, con Johnny Sheffield. Usa avventuroso
18,30 **I ragazzi [redacted] montagna di fuoco**, telefilm
19,30 **I cartoni animati [redacted] Hanna e [redacted]**
FILM 21 — **Il fant[redacted]ma di Londra**, [redacted] Ursula Glass. Germania drammatico
22,30 [redacted]

Quartarete
Canali 22-35; [redacted]

[redacted] 14 — **Il gioco [redacted] vita**, Brasile [redacted]
16 — **I nuovi poliziotti**, telefilm
17 — **Una signora in gamba**, telefilm
17,30 **Filmati musicali [redacted] richiesta**
18,30 **Ultraman**, [redacted]
19 — **Una signora in gamba**, telefilm
19,30 **La [redacted] di Benares**, telefilm
20 — **Per mare a vela**, nautica
20,25 **Astropanorama**
20,35 **I nuovi poliziotti**, telefilm
21,30 **L'evo [redacted] Eva**, telefilm
22,30 [redacted]
FILM 23 — **I [redacted] Foscari**, di Enrico Fulchignoni, [redacted] Carlo Ninchi, Memmo Benassi. Italia storico 1942 — *Le nobili famiglie veneziane [redacted] Foscari [redacted] Faredana si odiano, [redacted] quando un Foscari diventa Doge il vecchio Faredana muore di rabbia e il figlio giura vendetta. Con una falsa testimonianza manda ai Piombi il figlio del Doge accusandolo [redacted] ucciso un giudice. Il giovane Foscari però dimostra la sua innocenza e smaschera i [redacted] colpevoli. Per Faredana è una figuraccia*
FILM 1 — Titolo non pervenuto in tempo utile

Telecity
Canali 63-38-36

13,25 **Cuore selvaggio**, sceneggiato
FILM 14,15 **Frogs**, di George McGowan, [redacted] Ray Milland. Usa fantascienza 1972. — *Un fotografo [redacted] casualmente testimone [redacted] sconvolgente: [redacted] vecchio e ottuso contadino della Louisiana ha irrimediabilmente distrutto l'equilibrio ecologico della [redacted] zona. La natura dopo anni [redacted] «sopportazione» si ribella e cominciano a succederne di tutti i colori. Le rane, [redacted] esempio, iniziano [redacted] mangiare [redacted] persone*
16 — **I nuovi poliziotti**, telefilm
17 — **Viva**, cartoni animati
FILM 20,25 [redacted] Cardona jr., con Queta Caver, Claudia Islas. [redacted] commedia 1978. — *Un italiano vive [redacted] tredici anni in Messico, felicemente sposato e padre [redacted] tredici figli. Una coppia borghese per ereditare, [redacted] causa [redacted] una clausola testamentaria, necessita di [redacted] figlio, [redacted] nonostante vari tentativi [redacted] ci riesce. [redacted] pensa allora di ricorrere all'italiano servendosene [redacted] donatore*
22,10 [redacted] telefilm
23,10 **Alla [redacted] candela**, [redacted] telefonica

Quinta [redacted]
[redacted] 47

14 — [redacted] **impossibile**, telefilm
15 — [redacted]
16,30 **Woobinda**, telefilm
17 — [redacted]
17,30 **Popi**, telefilm
18 — **Telefilm**
19 — **Black Beauty**, telefilm
19,30 **Cartoni animati**
FILM 20,30 **Arabella**, di Mario Bolognini, con Virna Lisi. Italia commedia 1968. — *Un'aristocratica [redacted] agli inizi del secolo per [redacted] il patrimonio dall'avidità del fisco decide [redacted] sfruttare il [redacted] fascino e in breve arricchisce. Il solo uo[redacted] che la [redacted] innamorare riesce invece a derubarla [redacted] tutto, [redacted] si redime e torna giusto in tempo per salvarla [redacted] sposarla*
22,15 **Il cacciatore**, telefilm
FILM 23,15 **Perché quelle strane gocce di sangue [redacted] corpo [redacted] Jennifer?**, di Giuliano Carnimeo, con Edwige Fenech, Paola Quattrini. Italia giallo 1972. — *Ammazzano con preoccupante frequenza le abitan[redacted] di [redacted] palazzo milanese (in piazza Diaz). Si cerca l'omicida e infine lo si smaschera: era un insospettabile*
FILM 0,45 **Tre donne immorali**, Francia drammatico 1979

Rete A
Canali 31-62-33

14 — **Furia**, [redacted]
14,30 **Simon Templar**, telefilm
FILM 15,30 **Non siate tristi per me**, Usa drammatico 1950
17,30 **Charlotte**, cartoni animati
18,45 **Furia**, telefilm
19,15 **Tre contro tutti**, giochi
19,45 **Anche i [redacted] piangono**, sceneggiato
[redacted] 20,15 [redacted] **primula rossa** [redacted] con John Payne. Usa drammatico 1953
22 — **Simon Templar**, telefilm
FILM 23 — **L'assassino è [redacted] porta**, [redacted] Stanley Baker. Inghilterra poliziesco 1960

Tele Subalpina
Canale 46

[redacted] 13 — [redacted] **story**, con Dan Duryea. Inghilterra poliziesco 1963
14,30 **Anziani attivi**
FILM 15 — **La [redacted]**, con [redacted] Tunc. Italia drammatico 1958
FILM 16,30 **Il mantello ro[redacted]** Italia avventuroso 1955
18 — [redacted] **che [redacted] vita**, rubrica di attualità religiosa
18,30 **I naufraghi**, telefilm
19,45 **Cartoni animati**
FILM 20,30 **Di [redacted] n'è una sola**, con Lino Capolicchio. Italia commedia 1973
FILM 22,30 **Il marsigliese, storia [redacted] re** [redacted]

Videouno
Canali 53-39-26

FILM 14,15 **L'uomo che non seppe tacere**, Francia spionaggio 1972
FILM 16,05 **Madre Giovanna degli Angeli**, Polonia drammatico 1961
17,50 **Bel gioco**, giochi a premi
19,15 **Notiziario**
19,45 **Concerto**, musicale
[redacted] **Honey West**, telefilm
21,10 **La tama d'Oriente**, telefilm
22 — **Dentro la pagina**, attualità
FILM 22,10 **Dropout**, di Tinto Brass, [redacted] Franco Nero, [redacted] Redgrave. [redacted] drammatico 1970

Primantenna
Canali 27-44-38

14 — **Cartoni animati**
14,30 **Ragazzi in gamba**, telefilm
15 — **Suspense**, telefilm
16 — [redacted]
18,30 **I ragazzi [redacted] montagna [redacted] fuoco**, telefilm
19 — **Magnetoterapia**
19,40 **Cartoni** [redacted]
20 — **Suspense**, telefilm
21 — **Superclassifica show**, i filmati delle canzoni della hit parade
21,45 **Aggiudicato a...**, asta telefonica

Telemalta
Canali 41-60-37

FILM 14 — **Non c'è fumo [redacted] fuoco**, commedia
15,15 **I sentieri dell'odio**, [redacted]
16 — **Bronson**, telefilm
17 — **Robin Hood**, telefilm
FILM 17,30 **Istanbul**, con Errol Flynn. Usa avventuroso 1956
19 — **Conan**, cartoni animati
19,30 **Notiziario**
20,30 **Harry O.**, telefilm
21,15 **Basket**
22,30 **Pianopianissimo**, musicale. Con Dino Siani
24 — **Harry O.**, telefilm

Studio Nord
Canali 21-56; [redacted]

FILM 14 — **L'azione continua**, [redacted] Pat O'Brien. Usa guerra 1944
15,45 [redacted] **musicali**
[redacted] 16,15 **Accidenti [redacted] guerra**, Italia commedia 1948
18 — **Le avventure dell'Ape Magà**, cartoni animati
18,30 [redacted] **gnomi**, cartoni animati
19,05 **Giorno dopo giorno**, almanacco
19,15 **Canavese oggi**
19,55 **Occhi azzurri**, tel[redacted]
FILM 20,40 [redacted] **legione**, [redacted] Bruce Cabot. Usa avventuroso 1948
22,30 **Canavese** [redacted]

Telecupole
Canali 64-57; 21

16 — **I forti [redacted] Coraggio**, telefilm
16,30 **Laverne e Shirley**, telefilm
17 — **L'Apemaia**, cartoni animati
17,30 **Vicki**, cartoni animati
18 — **Tris d'assi**, telefilm
19 — **Notiziario**
19,25 **Pescaccia**, rubrica di caccia [redacted] pesca sportiva
20,30 **Musica e immagini**, musi[redacted]
21 — **Paese che [redacted]i...**, usi, costumi [redacted] curiosità regionali
FILM 23 — **La [redacted] meravigliosa**, Usa drammatico 1949
0,30 **Al banco [redacted] difesa**, telefilm

Canale 68
Canali 68-57

13 — [redacted] Italia-Israele
14,30 **Sport e brivido**, documentario
15 — **Telemarket**, annunci [redacted]
15,30 [redacted] Grecia-All Stars
17,30 **Cartoni animati**
19,30 **Buonasera sport**
20,30 **Sport e brivido**, documenta[redacted]
21 — [redacted], telefilm
22,05 **Videogiochiamo**
23 — **Promozione incontro**, asta telefonica

STAMPA SERA

CRITICA		PUBBLICO	
Capolavoro	★★★★★	Eccezionale	●●●●●
Ottimo	★★★★	Successo	●●●●
Favorevole	★★★	Consensi	●●●
Discusso	★★	Discordi	●●
Mediocre	★	Scarso	●

PRIME VISIONI

Ambrosio c. Vitt. Emanuele 52 Tel. 547.007 Lire 4500 — **The Blues Brothers**, di John Landis, con John Belushi, Dan Aykroyd (Usa-Colori) — Comiche e paradossali avventure di due fratelli che, inseguiti da cow-boys e nazisti, cercano di organizzare un concerto per orfani. Non vietato. Commedia. 15,10; 17,40; 19,50; 22,30. Riedizione

Ariston v. Lagrange 21 Tel. 548.747 Lire 4500 — **Il verdetto**, di Sidney Lumet, [redacted] Paul Newman, Charlotte Rampling, Jack Warden, James Mason (Italia-Col.) — L'avvocato Frank [redacted]ivin, impegnato in un'indagine oscura, ha ancora una chance per risolvere il caso. Non viet. Drammatico. 15,15; 17,40; 20,05; 22,30. ★★★/●●●●

Arlecchino c. Sommeiller 22 Tel. 587.190 Lire 4500 — **Mare mare mare voglio di...**, di Michel Vocoret, con Charlotte Walior, Yves Thuillier, Emmanuel Karsen, Jean-Luc Azra (Francia-Colori) — Gruppo di adolescenti trascorrono al mare pazze e divertenti vacanze. Non viet. Commedia. 15,50; 17,35; 19,10; 20,45; 22,30. Non recensito

Astor v. Viotti 8 Tel. 519.316 Lire 4500 — **Brubaker**, di Stuart Rosenberg, con Robert Redford, Yaphet Kotto, Jane Alexander (Usa-Col.) — Direttore di carcere, progressista per i suoi metodi moderni, si scontra con i politicanti e gli stessi detenuti. Non viet. Drammatico. 15,30; 17,50; 20,10; 22,30. Riedizione '80

Augustus p. C.L.N. 248 Tel. 530.714 Lire 4500 — CHIUSO PER LAVORI

Capitol v. S. Dalmazzo 24 Tel. 540.605 Lire 4500 — **Gandhi**, di Richard Attenborough, [redacted] Ben Kingsley, Candice Bergen, Edward Fox, Trevor Howard (G. B.-Col) — Dall'apostolato in Sudafrica alla morte violenta, i 57 anni della guida spirituale della nuova India. Non viet. Otto Oscar. Colos. storico. 15; 18,20; 21,40. ★★★/●●●●

Centrale D'ESSAI v. C. Alberto 27 Tel. 540.110 Lire 4000 — **Storia di Piera** di Marco Ferreri, con Isabelle Huppert, Hanna Schygulla, Marcello Mastroianni (Italia-Colori) — Tenero e complicato rapporto fra Eugenia e Piera, la prima madre stravagante, la seconda figlia ossessionata. Viet. 18. Dramm. 16,15; 18,25; 20,35; 22,40. ★★★/●●●●

Cristallo v. Gallo 5 Tel. 650.71.00 Lire 4500 — CHIUSO PER LAVORI

Doria v. Gramsci Tel. 542.422 Lire 4500 — **La scelta di Sophie**, di Alan J. Pakula, con Meryl Streep, Kevin Kline, Peter McNichol (Usa-Colori) — Ultima interpretazione di Meryl Streep, con cui l'attrice americana ha vinto l'Oscar quale migliore attrice protagonista. Drammatico. 16,15; 19,15; 22,15. ★★★/●●●

Gioiello v. C. Colombo 31 Tel. 500.750 Lire 4500 — **Amityville possession**, di Damiano Damiani, con James Olson, Burt Young, Rudyana Alda (Italia-Colori) — Sprovveduta famiglia americana trasloca in villa antica. Prima cimitero e poi dimora di una strega. Scontati i guai. Vietato 18. Horror. 16,30; 18,30; 20,30; 22,30. ★★/●●●

Ideal c. Beccaria 4 Tel. 541.523 Lire 4500 — **Giovani guerrieri**, di Jonathan Kaplan, con Matt Dillon, Pamela Ludwig, Michael Kramer (Usa-Colori) — Gruppo di giovani si ribella alla società borghese ■ colpisce con violenza e derisione. Vietato 14. Drammatico. 16,45; 18,50; 20,40; 22,30. Oggi la prima

Lilliput v. XX Settem. 16-bis Tel. 537.100 Lire 4500 — **Tootsie**, di Sidney Pollack, con D. Hoffman, J. Lange (Usa-Col.) — Complicazioni sentimentali di un attore, che in cerca di scrittura accetta di travestirsi da donna. Ottiene il successo ma non riesce più a liberarsi di questo ruolo. N.V. Commedia. 15,45; 18; 20,15; 22,30. ★★★/●●●●

Lux Gall. S. Federico Tel. [redacted] — CHIUSO PER LAVORI

Nazionale v. Pomba 7 Tel. 518.850 Lire 4500 — **Sapore di mare**, di Carlo Vanzina, [redacted] Jerry Calà, Marina Suma, Christian De Sica, Angelo Cannavacciuolo (Italia-Colori) — Ambientato su una spiaggia italiana le avventure di un gruppo di adolescenti degli anni 60. Non viet. Commedia. 16,30; 18,30; 20,30; 22,30. ★★/●●●●

Olimpia v. Arsenale 31 Tel. 532.448 Lire 4500 — **Tootsie**, di Sidney Pollack, con D. Hoffman, J. Lange (Usa-Col.) — Complicazioni sentimentali di un attore, che in cerca di scrittura accetta di travestirsi da donna. Ottiene il successo ma non riesce più a liberarsi di questo ruolo. N.V. Commedia. 15,45; 18; 20,15; 22,30. ★★★/●●●●

Reposi v. XX Settembre Tel. 531.400 Lire 4500 — **Soldato blu**, di Ralph Nelson, con Candice Bergen, Donald Pleasance, Peter Strauss (Usa-Colori) — Il sanguinoso conflitto fra bianchi e pellirossa, visto dalla parte degli indiani. Vietato 14. Western. 16; 18,10; 20,20; 22,30. Riedizione '70

Romano Galleria Subalpina Tel. 510.145 Lire 4500 — **I guerrieri della palude silenziosa**, di Walter Hill, con K. Carradine, P. Boothe, P. Coyote (Usa-Col.) — Nelle spettrali paludi della Louisiana, gruppo di soldati della Guardia, è vittima di discendenti di pionieri francesi. Viet. 18. Dramm. Avvent. 16,30; 18,30; 20,30; 22,30. ★★★/●●●

Studio Ritz v. Acqui 2 Tel. 530.521 Lire 4500 — **Io Chiara e lo Scuro**, di Maurizio Ponzi, con Francesco Nuti, Giuliana De Sio (Italia - Colori) — Giocatore di biliardo e bella sassofonista scoprono l'amore dopo molte avventure. Non vietato. Commedia. 16,30; 18,30; 20,30; 22,30. ★★★/●●●●

Vittoria v. Roma 356 Tel. 561.796 Lire 4500 — **L'aereo più pazzo del mondo... sempre più pazzo**, di Ken Finkleman, con Robert Hays, Julie Hagerty, Lloyd Bridges, Chad Everett (Usa-Colori) — Continuano le stravaganti vicende del folle aereo e del suo equipaggio. Non viet. Commedia. 16,40; 18,40; 20,40; 22,40. Oggi la prima

PROSEGUIMENTI

Acapulco v. Donizetti 8 Tel. 651.284 Lire 3000 — CHIUSO

Ambra v. C. Saluzzo 77 Tel. 587.187 Lire 3000 — CHIUSO IN ATTESA DI VERIFICA DELLA COMMISSIONE PROVINCIALE DI VIGILANZA PROSSIMA RIAPERTURA

Arco-Inc. c. Pr. Oddone 81 Tel. 484.631 Lire 3500 — **Veronika Voss**, [redacted] Rainer Werner Fassbinder, con Rosel Zech (Germania Occ.-B.N.) — Orso d'Oro a Berlino nell'82, la storia d'amore fra ex diva del cinema nazista sulla via della droga e giornalista sportivo. Viet 14. Drammatico. 20; 22,30. ★★★/●●●

Faro v. Po 30 Tel. 832.816 Lire 3000 — **Chi osa vince**, con Lewis Collins, Judy Davis, Richard Widmark (Usa-Colori) — Segreta e leggendaria unità di combattimento americana, in una serie di rischiose avventure di guerra, al limite della follia. Non vietato. Guerra. 20,10; 22,20. ★★/●●●●

La Perla c. De Gasperi 26 Tel. 584.791 Lire 3500 — **Tron**, produzione Walt Disney, con Jeff Bridges, Bruce Boxleitner, David Warner, Cindy Morgan, Barnard Hughes (Usa-Colori) — Dopo aver creato delle misteriose video-forze, deve distruggerle per sopravvivere. Non viet. Fantascienza. 17; 18,50; 20,40; 22,30. ★★★/●●●●

Massaua p. Massaua 9 Tel. 799.893 Lire 3000 — **Chi osa vince**, con Lewis Collins, Judy Davis, Richard Widmark (Usa-Colori) — Segreta e leggendaria unità di combattimento americana, in una serie di rischiose avventure di guerra, al limite della follia. Non vietato. Guerra. 20,15; 22,30. ★★/●●●●

Massimo v. Montebello 8 Tel. 878.061 Lire 3000 — **Mon oncle d'Amérique di Alain Resnais** — Segue tavola rotonda con prof. Henri Laborit e prof. Paolo Pancheri — Unica proiezione ore 20,30 — Ingresso libero

San Paolo v. Casana 60 Tel. 372.837 Lire 3000 — **Un povero ricco**, di Pasquale Festa Campanile, con R. Pozzetto, Ornella Muti (It.-Col.) — Imprenditore edile milanese per esorcizzare il fallimento, si allena alla povertà travestendosi da fattorino prima e da disoccupato poi. N. viet. Commedia. 15,20; 17,10; 19; 20,50; 22,40. ★★/●●●●

ALTRE VISIONI

CONTINENTAL (via Nizza 348, tel. 697.068): **Un povero ricco**, con R. Pozzetto, O. Muti. Non vietato. Or. 20; 22,30. Commedia

[redacted] (via Cigna 87, telefono 486.560): **Heavy metal**. Viet. 18. Orario 20,15; 22,30. Disegno animato

NUOVO [redacted] (via Venalzio 8, [redacted]. 749.23.82): **Fuga di mezzanotte**, di Alan Parker. Orario 20; 22,30. Avventuroso

[redacted] (corso Belgio 53, telefono 874.171): OGGI CHIUSO. Domani **E. T. l'extraterrestre**

[redacted] CENTRO

ASSOCIAZIONE [redacted] **CLUB** (via Principe Amedeo 5/L, tel. 544.077): Kafka e il cinema **«La Metamorfosi»** di Lorenza Mazzetti. **«Franz Kafka»** di Karl Sianzi proiezione unica ore 18,30. **«Mister Klein»** (versione [redacted] italiana) [redacted] Joseph Losey con Alain Delon, Jeanne Moreau. Ore 20 e 22,15 (solo oggi). Segnalato dalla critica. Drammatico

CROCETTA - S. RITA - [redacted]

SMERALDO d'ESSAI (via Tunisi 82, telefono 3299.827): La Coop Cidei e Radio Flash presentano **Hello Music** il rock in 30 film. **Hair**, di Milos Forman. Ore 20,15; 22,30. Musical drammatico

[redacted] (v. Sacchi 65, tel. 587.715): **Art-**[redacted] **I Gatti...**, con i [redacted]atti di Vicolo Miracoli. Commedia

[redacted] (corso Duca Abruzzi [redacted], telefono [redacted].125): **La pazza storia del mondo**, di Mel Brooks. Ore 20,30; 22,30. Commedia

GIARDINO D'ESSAI (Via Monfalcone 62, telefono 353.776): Rassegna **«Discutere il cinema»** organizzata dal Quartiere 11 Santa Rita: **«Sussurri e grida»** di I. Bergman. Vietato 14. Ore 21. Ingresso libero. Drammatico

ZONA FRANCIA

ZETA D'ESSAI (via Cibrario 88, tel. 749.2907): **La donna del tenente francese**, di K. Reisz, con Meryl Streep. Ultimo giorno Ore 20,10; 22,30. Drammatico

[redacted]

MAFFEI (via Principe Tommaso 5, telefono 683.354): **La carne erotica**, Kathie Gambier. Apertura 14,30, ultimo 22,30

PRINCIPE (via Principi d'Acaja 45, telefono 749.6951): Prossima apertura con: **Blue porno momenti** (Novità Usa) con Vanessa del Rio, Samantha Fox, Veronica Hard, Ja-[redacted] Gilla. Apertura 15. Ultimo 22,30

[redacted] **ONLY** [redacted] (corso Belgio 53, telefono 874.171): OGGI CHIUSO

REGINA (corso Regina Margherita 123, telefono 530.885): **Casanova '82**. Ap. 10; ult. 22

ORFEO (piazza Carlina, telefono. 839.6701): **All male hits cabaret taboo**, Novità Usa — **French erotic style**. Viet. 18 Ap. 15 ult. 22,30. Ingresso riservato [redacted]i Nasdra Club

METROPOL (via Principe Tommaso 6, telefono 650.5470): **Hotel love**, Samantha Fox, Veronica Hart. Or.: 14,30; 16; 17,40; 19,10; 20,40; 22,30. L. 4000

TORINO (via Buozzi 6, telefono 530.353): **Voglie bagnate**, (S.P.K hard francese). **Serena**. 14,30; 22,30.

CINECLUB (via Fratelli Calandra 15, tel. 447.2868): Dalle 14,30 alle 24 continuato. **Vanessa Kaisse begierden**, novità assoluta. Ingresso riservato ai soci

[redacted] **DOPPIA LUCE** [redacted] (via Milano 8, tel. 530.255): **Le labbra del piacere**. Apertura 10; ultimo 22,30.

VITTORIO VENETO (piazza Vittorio Veneto 5, telefono 871.642): **Delizie erotiche**. Apertura 14,30. Ultimo 22,30

ALEXANDRA (via Sacchi 18, tel. 511.293): **Pornografie viziose**, Brigitte Lahaie. Ore 14,05; 15,45; 17,25; 19,05; 20,45; 22,30

MAIOR (largo Giulio Cesare 80, telefono 287.974): **Ckoruscale**. Ap. 15; ult. 22,30

Al cinema potete scegliere quello che piace a voi

TEATRI

TEATRO REGIO: ore 20,30 turno aziendale **Nabucco** di Giuseppe Verdi. Direttore Maurizio Arena.

AL VECCHIO PO: ore 21,15 Franca Novara in **A l'è na storia bela...**, recital di canzoni e monologhi. Inf. tel. 839.7502 - 655.552.

ARALDO (via Chiomonte 3, tel. 331.764): ore 20,30 **«C'è festa e festa», Follia senza quartiere** Festa Teatrale del Teatro dell'Angolo per i ragazzi e la famiglia.

RAI - AUDITORIUM STAGIONE DI PRIMAVERA: 8° concerto venerdì 27 maggio 1983 ore 21. Direttore Paul Strauss. Pianista Michel Beroff. **Prokofiev**: Concerto n. 1 in re bemolle maggiore op. 10, per pianoforte e orchestra; **Liszt**: Concerto n. 2 in la maggiore, per pianoforte e orchestra; **Rachmaninov**: Sinfonia n. 2 in mi minore op. 27. Orchestra Sinfonica di Torino della Radiotelevisione Italiana. Poltrona numerata L. 5000; ingressi L. 3000; ridotti L. 2000. Prevendita posti numerali giovedì dalle 16 alle 19, via Rossini 15.

CABARET VOLTAIRE (v. Cavour 7, tel. 516.045): ore 21 due spettacoli **Paradiso dell'essere nel tempo per non fare - Essere l'Edipo nel tempo per non vedere**. Compagnia del Cabaret Voltaire di Torino. Ingresso soci.

GOBETTI: ore 21 Gruppo quattro canto- [redacted] **Essenza apparenza** [redacted]. Sudano.

GIANDUJA-MARIONETTE LUPI (tel. 538.238): vedere Musei.

INFERNOTTI (v. C. Battisti, 4/B): ore 18 la U-Children's Corner presenta **Fogli d'album** per la rassegna «Musica & Giochi». Musiche, sceneggiatura e regia di S. Liberovici, materiali visivi di U. Nespolo. Tel. 672.641 - 539.550.

CASA DEL POPOLO - Settimo Torinese (via Matteotti, 6): ore 21 il Laboratorio Teatro Settimo presenta **Signorine**, prima nazionale. Prenotazioni: LTS 801.17.46; Uff. Cultura 800.35.35/222.

HOLIDAY ON ICE: Palasport Parco Ruffini Torino. Questa sera ore 21,30 spettacolo di gala. Fino al 6 giugno tutte le sere ore 21,30, giovedì, sabato e domenica 2 spettacoli pomeridiano ore 18,30 serale 21,30. Prevendita biglietti cassa del Palasport tel. 383.000 - 377.918 Teatro Stabile Torino via Roma 49 tel. 544.562 - 556.246.

OGGI «PRIMA» AL VITTORIA

Qui è il comandante che vi parla.
Bentornati a bordo.
Allacciate le cinture e ridete ■ volontà.
E' tutto incluso nel prezzo del biglietto.

L'AEREO PIU' PAZZO DEL MONDO... SEMPRE PIU' PAZZO

PARAMOUNT PICTURES presenta [redacted] HOWARD W. KOCH "L'AEREO PIU' PAZZO DEL MONDO... SEMPRE PIU' PAZZO" ROBERT HAYS · JULIE HAGERTY · LLOYD BR[redacted] CHAD EVERETT · WILLIAM SHATNER Direttore della fotografia JOE BIROC, A.S.C. · Prodotto da HOWARD W. [redacted] Scritto e Diretto da KEN FINKLEMAN · [redacted] Distr. CIC

Orario spettacoli: 16,40 - 18,40 - 20,40 - 22,40

RITROVI

AL BAGATELLE (str. Cavoretto 2): 21.
ARLECCHINO: ore 21 Accorsi.
BELLE ARTI: 15,30-21 ballo liscio.
CLUB 84: ore 15,30-21 danze.
DU PARC: ore 21 Rocky e Raffaele.
EDEN: ore 21 il Quadrifoglio.
FARO: ore 21 Rommy.
LA PERLA: ore 21 danze.
LE ROI: ore 21 Bal Musette.
ODEON: 15,30-21 La Nuova Riforma.
PRINCIPE: ore 15,30 Nuccio Nicosia.
TROCADERO: ore 21 I Sepolcri.

SAN GIORGIO VALENTINO - Ristorante Danze: orch. Dino Novara.
SHAKER - PIANO BAR (v. C. Battisti 3, tel. 532.492): Bernard Thomas, Krystyne, Renzo Gallino.
SHAKER DISCOTECA: ore 21.

GALLERIE E MUSEI

PALAZZO REALE - Appartamento di Madama Felicita: prosegue fino al 29 maggio 1983 la mostra «Il trascorso presente; bambole, giocattoli ed automi dal 1830 al 1930». Orario: 9,30-12; 14,30-18 (lunedì chiuso).
SALUZZO - VII MOSTRA MERCATO NAZIONALE DELL'ANTIQUARIATO. Palazzo dell'Arte. 8 maggio-29 maggio. Or.: feriali 15-20; sabato 10-12,30, 15-23; domenica: 10-12,30, 15-20.
ARTECENTRO-QUAGLINO: Cambrè.
ARTE CLUB (Brofferio 3, tel. 543.854): colori al luna park.
BOTTEGA DELLA CORNICE (via Bonelous 8, tel. 839.80.70): G. Falchetti, G. Romiti, F. Pratella e altri.
DAVICO: Clerici variazione Tebana.
GALLERIA D'ARTE VIOGLIO - Alba (v. F.lli Bandiera 21, tel. 0173/30.450): espone sino al 5 giugno Orellana.
GALLERIA LIBRERIA IL SEGNO (c. Duca Abruzzi, 12): Amelia Etlinger.
LA ROCCA: Piero D'Amore.
MARGHERITA (v. Arsenale 35 bis): il disegno. Dal 3 al 28 maggio.
3 A (v. M. Vittoria 18): Roggino e lo studio di via Giolitti.

ASSOCIAZIONE PIEMONTESE GALLERIE ARTE MODERNA

A.I.C. (877.857): F. Luchino, pers.
BERMAN: Alessandro Lupo.
CAVOUR - Moncalieri: Carmelo Mancini.
CITTADELLA: Artisti contemporanei.
DOCUMENTA: Gino Marotta.
ESKENAZIARTE: Branko Lovak.
GISSI (piazza Solferino 2, tel. 534.473): Protagonisti italiani del XX secolo.
LA BUSSOLA (v. Po 9): personale di Giovanni Frangi.
LA GIOSTRA - (At): omaggio a Quaglino.
LA PARISINA: Vito Tongiani, pastelli.
LE IMMAGINI: Felice Casorati.
NARCISO: Asger Jorn.
PIRRA (c. Cairoli 32 - tel. 877.344): cento opere di piccolo formato.
PIRRA CERAMICHE (Lungo Po Cadorna 1, tel. 877.810): Adriano Tuminetto.
SANT'AGOSTINO (535.963): Campigli, De Chirico, De Pisis, Funi, Sironi.
VIOTTI: Grazia Venturi.

MUSEO DELLA MARIONETTA (Teatro Gianduja, via Santa Teresa 5): ore 10-12; 15-18.
MUSEO NAZIONALE DEL CINEMA (Palazzo Chiablese). «Trentennale del Cinemascope»: alle 16 e 21,15 **Operazione mistero** (Hell and high water) di Samuel Fuller con Richard Widmark, Bella Darvi, Victor Francen. (Stati Uniti 1953, col., min. 110).

Tutti i candidati a Camera e Senato
● NELLE

Giovedì 26 Maggio 1983

STAMPA SERA

QUOTIDIANO D'INFORMAZIONI - TORINO, VIA [illegible] 32 - TEL. [illegible] 65.[illegible] - [illegible] DI [illegible]. POSTALE [illegible] - [illegible]ZIONE IN [illegible]ON. POSTALE (GRUPPO 1/70) - [illegible] 500 [illegible] IL DOPPIO)

AUTOMOBILI DIVERSE
LAND ROVER
In Corso Turati 13/d a Torino
Fiorauto 2

11 PAGINE SULLA NOTTE DI ATENE

GIOVEDI' ■ MAGGIO - ANNO 115 - NUMERO 139

COPPA EUROPEA ALL'AMBURGO / Tutta Italia ha sperato nella vittoria della Juve

E' ANDATA MALE ma ti amiamo lo stesso

GO~JUVENTUS 1 ■ FOTO ■ GIUPPO AL FIECHIO DI CH[illegible]URA DELL'[illegible]ITRO: STRACCIATA UNA SPERANZA

EINAUDI MAGGIO

STEVENSON

Lo strano caso del Dr. Jekyll e del Sig. Hyde nella traduzione di Carlo Fruttero e Franco Lucentini. I due scrittori restituiscono il capolavoro di Stevenson in tutta la suspence attraverso un'avvincente chiave di lettura («Scrittori tradotti da scrittori», pp. 129, L. 6500).

ALTRI CLASSICI

Alcune ristampe di classici: *Il sogno della Camera Rossa* («Millenni»); Pascal, *Le Provinciali* («NUE», L. 20 000); Winckelmann, *Il bello nell'arte* («NUE», L. 20 000); Constant, *Conquista e usurpazione* («NUE», L. 20 000).

NARRATIVA ITALIANA

Ottiero Ottieri, *I due amori*. Nel suo nuovo romanzo Ottieri con tono distaccato e pungente una storia emblematica di questi anni: il desiderio di amare di fronte all'incapacità di scegliere («Supercoralli», L. 15 000).

Daniele Del Giudice, *Lo stadio di Wimbledon*. La prima opera narrativa di un giovane autore che si interroga sul rapporto fra vita e creazione letteraria ripercorrendo le tracce di un protagonista della cultura italiana del dopoguerra («Nuovi Coralli», L. 8500).

POLIZIANO

Poliziano e l'umanesimo della parola, di Vittore Branca. Lirica, filologia, filosofia, scienza nell'esperienza di una delle più complesse personalità del Rinascimento fiorentino («Saggi»).

ANNA FRANK

Racconti dell'alloggio segreto. La prosecuzione ideale in un'importante integrazione del celebre *Diario*. Fra l'autobiografico e il fantastico Anna Frank evoca, nell'angustia del rifugio, un'armonica natura, ritrae il quotidiano con poesia e divertito humour («Struzzi», pp. X-160, L. 10 000).

FANTASCIENZA

Il giardino del tempo a cura di Sergio Solmi: tredici racconti destinati a suscitare meraviglie e stupore nei lettori («Supercoralli», L. 24 000).

RISTAMPE

Segnaliamo *L'amour fou*, di André Breton (L. 8500); *Tre donne*, di Robert Musil (L. 8500); *Un'arancia a orologeria*, di Anthony Burgess (L. 10 000); *Minima moralia*, di Theodor W. Adorno (L. 15 000); *Linguistica ed educazione linguistica*, di Monica Berretta (L. 16 000); *Civiltà materiale, economia e capitalismo*, di Fernand Braudel: I. *Le strutture del quotidiano*; II. *I giochi dello scambio*; III. *I tempi del mondo*.

SCIENZA

Gerald Holton, *L'immaginazione scientifica*. Questo studio ci introduce nel «laboratorio» di alcuni fra i maggiori scienziati del Novecento, quali Einstein, Mach, Planck, Fermi, mettendo a fuoco il nesso fra immaginazione e creazione («Nuova Biblioteca Scientifica Einaudi»).

PK Per la pubblicità su LA STAMPA e STAMPA SERA
publikompass
10126 Torino Corso M. d'Azeglio 60 - Tel. (011) 65.89.65/65.88.44
28100 Novara Corso Mazzini 1 - Tel. (0321) 33.541/29.361
16121 Genova Via E. Vernazza 23 - Tel. (010) 59.25.60/59.56.33
18100 Imperia Via Bonfante 1 - Tel. (0183) 27.33.71

Incontro con la Renault 11: forte compagna.

Dimostrazione e prova su strada presso la Concessionaria Renault
CAR
C.so Principe Oddone, 30
Tel. (011) [illegible]
10152 Torino

Per la circoscrizione Torino-Novara-

I CANDIDATI

TORINO — Undici partiti per la Camera, dieci per il Senato per la circoscrizione e i collegi senatoriali di Torino, e Vercelli. Il primo posto sulla scheda è pci, l'ultimo dc. Tutto come elezioni, quanto riguarda posizione La novità nei dei partiti presenti: per la nell'ultimo giorno valido per deporre lista comparsa «Autonomia per il Piemonte» e Partito Nazionale e per il Senato sorpresa chiama «Piemonte per Trieste».

l'ordine dei simboli sulle schede.

Camera: pci (capolista Pajetta), pr (Pannella), dp (Calamida), (Martinat), pri (La Malfa), pli (Zanone), psi (Amato), pensionati (Bertolotto), psdi (Nicolazzi), Piemonte (Gremmo), dc (Bodrato).

Senato: pci, pr, dp, pli, pri, msi, psi, psdi, Piemonte e dc. incidente per la corsa posti più in vista scheda: volta non sono stati scontri in partenza comunisti e radicali, ci sono stati fine autonomisti e democristiani, se i primi avrebbero voluto gareggiare con per conquistare l'ultimo spazio basso a destra. Ora i partiti — i candidati — gareggeranno campagna elettorale.

PCI

Camera

PAJETTA Gian Carlo, deputato.

LEVI BALDINI GINZ- Natalia, scrittrice, indipendente; MAGRI Lucio, deputato, segretario nazionale pdup; SPAGNOLI Ugo, deputato; Luclo, provveditore agli studi di Torino; ACCANTO Pier Marco, impiegato; ALASIA Giovanni, operaio; ALFIERI Fiorenzo, insegnante; BADIOLI Alberto, operaio; BIROCCI Nicoletta, avvocato, indipendente; Ferruccio, pensionato; CADEDDU Sa- insegnante; CAPELLINO Carla, impiegata; D'ANGELA Emanuele, ferroviere.

DANINI Ferruccio, operaio; DIGLIO Tommaso, operaio; FERRARIS Carlo, ingegnere; FRANCONI Umberto, insegnante; GALAFASSI Daniele, impiegato; GALLO Bernardino, impiegato; GANDOLFO PASCAL Giuliana, insegnante; GRIJUELA Fiorenzo, impiegato; LIBERTINI Lucio, senatore; MAIORANO Giovanni, operaio; Villar, operaio; MIGLIASSO Teresa, impiegata; Rosalba, deputato; MOTETTA Giovanni, deputato; PUCCI Modesto, impiegato; RONZANI Gianni, operaio; SANLORENZO Bernardo, ex vicepresidente Regione Piemonte; TARTAGLIA Angelo, ricercatore; TIRELLA Giovanni, medico; TRICERRI Giovanni, fisico; VEDOVA- Sergio, funzionario; VIOLANTE Luciano, docente.

Senato

Collegio Torino Dora - Oltre Stura: PECCHIOLI Ugo, senatore. Collegio Susa: GIANOTTI Lorenzo, consigliere comunale a Torino. Collegio di Casale Monferrato - Chivasso: LIBERTINI Lucio, senatore. Collegio Torino Fiat - Aeritalia - Ferriere: COLAJANNI Napoleone, senatore. Collegio di Ivrea: LIBERTINI Lucio, senatore. Collegio di Pinerolo: Giovanni, operaio. Collegio di Torino Centro: LEVI BALDINI GINZBURG Natalia, scrittrice.

DC

Camera

BODRATO Guido, ministro del Bilancio.

SCALFARO Oscar Luigi, vice presidente della Camera; Michele, sottosegretario di Stato; COSTAMAGNA Giuseppe, del direttivo del gruppo dc di Montecitorio; LEGA Silvio, deputato europeo; BOTTA Giuseppe, presidete della commissione Lavori Pubblici; BALZARDI Piero Angelo, deputato uscente; CAVIGLIASSO Paola, deputato uscente; PORCELLANA Giovanni, deputato uscente; ROSSI MONTELERA Luigi, deputato uscente; VIETTI Anna Maria, deputato uscente.

ACCOMAZZO Pietro, AGNESINA Mario, Giuseppe, Gian Franco.

BODO Caterina in Poy; BOFFA Enrico; BRERO Camillo, impiegato; BRUSTIA Adelmo, presidente della Provincia Novara; CAFFARO Walter; CONTI Domenico; CRESCIMONE Saverio; FUMAGALLI Guido; GARBELLA Orazio; MAIMONE Biagio.

MARANGON Vladimiro; MARTINA Celeste, presidente del Comprensorio Pinerolo; MASSARO Elena; PAGANI Gabriele.

PERSICO Carlo, presidente dell'Associazione piccola industria Piemonte (si presenta indipendente).

PETRELLI Michele; PRONZATO Pietro (indipendente); TERMINI Onofrio, VANNI Ventero.

VICINOTTI Pasquale, ZANETTI Giovanni.

Senato

Collegio di Ivrea: BOTTA Giuseppe. *Collegio Susa:* NOTARISTEFANO Dante. *Collegio Pinerolo:* DONAT-CATTIN Carlo.

Collegio Torino Fiat, Aeritalia, Ferriere: GUGLIELMINI Guglielmo. *Collegio Torino Centro:* GALLO Marcello, professore universitario.

Collegio Torino Dora, Oltrestura, Collina: ZANETTI Giovanni.

PSI

Camera

Giuliano, docente universitario, membro direzione nazionale psi.

ACETO Giampaolo, vicesegretario Confesercenti; ALLOCCO Ornella, impiegata; ANFUSO Giuseppe, operaio Pininfarina; BARBERIS Marco, presidente Usl Vercelli; Giovanni, pubblicista; Francesco, preside liceo; BERRONE Edoardo, presidente comprensorio Biella; BLANCHETTI Giovanni, Cuorgnè; BRAGHINI Ero, impiegata; BRIGANDI Matteo, avvocato; DE LUCIA Clemante, sindaco Castelletto Ticino; DI TOMMASO Sesto, docente Isef; ENRIETTI Ezio, ex presidente Regione Piemonte.

FACCHINI Giuseppe, impiegato; FIANDROTTI Filippo, avvocato; FAZIO Salvatore, operaio; GIOVANNELLI Silvana, impiegata; IMANON Aldo, capo Segr. Tec. Min. Finanze;

LA GANGA Giuseppe, deputato uscente; NOYA Maria, avvocato; MONDINO Giorgio, impiegato; MARTOCCIA Giuseppe, sindaco Orbassano; MONTEBRUNO Enrico; NIGRO Giovanni; PAVONE Pietro, avvocato; PECHEUX Emanuele, studente; PENNA Luigi;

PIRELLI Umberto, funzionario; PITOTTO Paolo, medico chirurgo; REGA Paride, operaio; RICCA Luigi Sergio, sindaco di Bollengo; SALERNO Gabriele, ex assessore Regione Piemonte;

VALLOTTA Vincenzo, operaio; VERNI Franco, impiegato tecnico; ZANETTI Clementino, sindaco Sozzago.

Senato

Collegio di Ivrea: BOZZELLO VEROLE Eugenio. Collegio di Susa: MATTINA Vincenzo. Collegio Pinerolo: RAMELLA Franco. Collegio Torino Centro: SOLDATI Mario. Collegio di Torino Fiat Aeritalia Ferriere: MATTINA Vincenzo. Collegio di Torino Dora oltre Stura Collina: SOLDATI Mario.

PSDI

Camera

Franco, ministro.

FURNARI Baldassarre, deputato; GENOVA Salvatore, commissario; BARA Giuseppe, avvocato; BARBUTO Rocco, sindacalista; BATTISTELLA Ottaviano, costruttore edile; BRERA Gianfran- BUSACCHI Valerio, impiegato Sip; CARTA Antonio Luigi, imprenditore; COTTA MORANDINI Giorgio Marcello, avvocato;

DELLA Francesco, libero professionista; DE VINCENZI Giacomo, rappresentante; DI PIETRANTONIO Matilde, consulente; FENOGLIO Gianni, operaio.

FILEPPO Gian Carlo; FORNARA Silvano, impiegato; GALLIENI Bernardo, insegnante; GHIGGIA Carlo, imprenditore; GUASTELLA Vincenzo, artigiano; ISANI Gianfranco, dirigente; ISGRO' Giuseppe, pensionato; LERRO Ricciotti, impiegato;

MOSCA Sebastiano, insegnante; NIFANTANI Sergio Franco, impiegato; PAGLINO Gianbattista, ingegnere;

PELAGALLI Gustavo, pensionato; PICAT RE Giovanni, commerciante; RIVETTI Luigi, dirigente; SABATINI Margherita, insegnante;

SALERNO Benito, impiegato amm.; STIEVANI Giovanni, commerciante; STROBIETTO Giovanni, pensionato;

TASSO Fiorenzo; TOSELLI Ornella, impiegata; TROCCA Fernanda; ZONI Carlo, spedizioni.

Senato

Collegio di Ivrea: VIANO Mario. Collegio di Susa: VOYRON Angelo. Collegio di Pinerolo: CAPONETTO Rodolfo.

Collegio di Torino centro: GRAZIANI Maurizio.

Collegio di Torino Fiat, Aeritalia, Ferriere: NICASTRI Francesco. Collegio Torino Dora, Oltrestura, collina: Amendola Francesco.

PRI

Camera

MALFA Giorgio, parlamentare.

Susanna, parlamentare; GANDOLFI Aldo Antonino, parlamentare; ARISIO Luigi, presidente Quadri Fiat; POGGIOLINI Danilo, presidente Ordine medici; BAMBI Giorgio, militare leva; BANONE Achille, professionista; CAFFI Luciano, operatore commerciale; CALCIATI Roberto, operatore commerciale; CARELLO Luisa Marsaglia, linga; CHA Michelangelo, consigliere comunale; COMBA Augusto, pubblicista; COSSO Maria Luisa in Eynard, dirigente industriale; COSTA Luigi, artigiano.

CUTUGNO Giuseppe, consigliere comunale; CESCO Giuseppe, chirurgo pediatra; FABARO Giuseppina in Goria, casalinga; FERRARA Antonio, insegnante; FORCHINO Gabriella, amm. della Centrale latte; FRANCISCO Egidio, consigliere provinciale; GAY Sergio, commercialista; GRANATA Egidio, medico; JONTOF HUTTER Sergio, architetto; LA COMMARE Maria Esposito, insegnante; LANZA Alberto, dirigente industriale; MAGLIOLA Marziano, consigliere comunale; MANCINI Giuseppe, consigliere comunale; CHELONI Gilberto, dirigente Endas; PETRINI Giovanni, assessore; ROZZI Pietro, pensionato dirigente industriale; TEDINO Angela in Forapani, dirigente; VACCARI Maria in Scassa, dirigente; VALLOSIO Domenico, avvocato; VEZZETTI Aure- Annibale, consigliere provinciale; VIGADA Guglielmo; ZANOTTI Dante

Senato

Collegio di Casale Monf.-Chivasso, Pinerolo e Torino Dora-Oltrestura collina AGNELLI Susanna, parlamentare; collegio di Torino-Centro e Torino-Aeritalia-Ferriere VISENTINI Bruno, senatore; collegio Ivrea GANDOLFI Aldo Antonino, parlamentare; collegio di Susa FOGGIOLINI Danilo.

Vercelli e i collegi senatoriali

PER CAMERA E SENATO

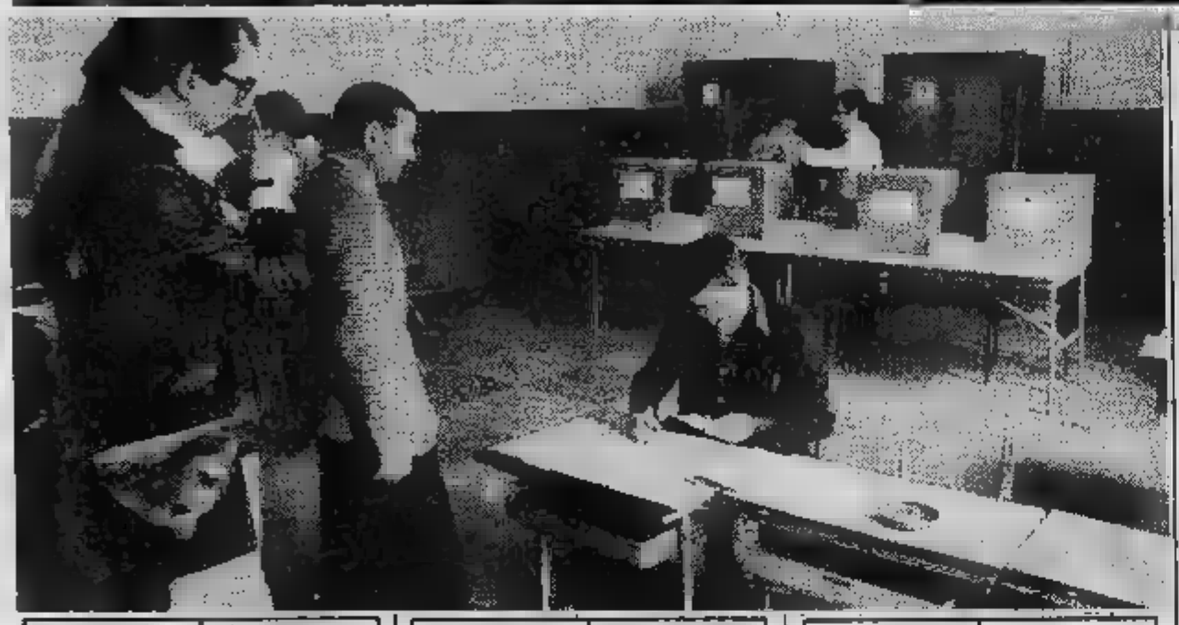

DP

Camera

[illegible] Franco, ingegnere.

STAGLIANO' Igor, giornalista; CRISTOFARI Fausto, operaio in cassa integrazione; GALLI Marisa, indipendente; [illegible] Lucietta, operaia tessile in [illegible] integrazione; [illegible] Cesare, storico, indipendente; [illegible] SONE Giancarlo, indipendente; CAPORIO Angelo, ospedaliero; CAIAZZA Vincenzo, del Coordinamento disoccupati [illegible] Torino; CANALIA Antonio, insegnante; CANU Bruno, dipendente comunale; CATERINA Francesco, avvocato, indipendente; CELLI Tiziana, dipendente comunale; COGATO Sergio, consigliere comunale' [illegible] Robassomero; COLOMBATI Loris, ingegnere.

DELLACQUA Mario, operaio in cassa integrazione; FAPPANI Aldo, operaio; [illegible] Fulvio, impiegato, indipendente; FRANZOSO Giuseppe, operaio; GALLO Galliano, artigiano; GARDIOL Giorgio, consigliere comunale; GAUDENI Ivano, operaio; GRISO Luciano, medico; INI' Carmelo, delegato sindacale; LAGANA' Guido, docente universitario; MARCOLUNGO Antonio, operaio; MEROLA Salvatore, operaio in [illegible] integrazione; MOTTA Claudio, consigliere comunale; PALAZZO Giovanni, esponente del Comitato Salvador; PAPANDREA Rocco, operaio; PEIRONE Claudia, insegnante precaria; PETRUZZELLI Agostino, impiegato; RANGHINO Massimo, operaio; RENZACCI Raffaello, operaio in cassa integrazione; RONCAROLO Giovanni, artigiano; VARTULI Giuseppe, operaio.

Senato

Collegio di Ivrea: MUZIO Ester, indipendente. Collegio [illegible] Susa: MAGNETTI Dante, indipendente. Collegio [illegible] Pinerolo: GARDIOL Giorgio, consigliere comunale. Collegio di Torino-Centro: DELLA GATTA Giuseppe. Collegio di Torino-Fiat Aeritalia-Ferriere: DELLA [illegible] Giuseppe. Collegio [illegible] Torino - Dora - Oltre Stura - Collina: [illegible] YMONAT Giuseppe.

PLI

Camera

ZANONE Valerio, segretario generale pli.

[illegible] Renato, industriale; BEN Enrico, pubblicista; BINELLI Luigi, medico condotto; BOERIO Pietro, operaio; BONA-BONA Mario, ingegnere architetto; CAI-[illegible] TRUFFELLI Clara, responsabile ufficio scuola pli; CANAVESIO Giorgio, avvocato; CAPPA VERZONE Dino, industriale; CAVALLO Giorgio, rettore magnifico università; CERATI Alvise, dirigente industriale; COCIRIO Alessandro, industriale; COGGIOLA Giancarlo, industriale; COLOMBARI Giorgio, antiquario.

DELLA VALLE DONALISIO Monica, insegnante; DOLANDO Mario, avvocato; [illegible] Giorgio, giornalista; [illegible] Luigi, dirigente Fiat in pensione; GENOVESE Ugo, impiegato Fiat-Ttg; GENTILE Oreste, architetto; GIORDANA Mario, sindacalista autonomo; GRIGNASCHI Giangiacomo, medico chirurgo; JANNON Mingo, operatore economico; [illegible] Mario, medico chirurgo; MASOERO Anna, studentessa; MASSUCCO Alberto, industriale; MAZZONIS DI PRALAFERA Nanni, consulente industria; MORELLI Umberto, direttore università terza età; NEIROTTI Agostino, studente, segretario regionale gli; [illegible] Donatella, studentessa; PONTE Giorgio, farmacista; PORTA Stefano, geometra; PROSINO Carlo Alberto, industriale; RUSSO FRATTASI Alberto, libero professionista; SILIATI ved. BEATRICE Elede, insegnante [illegible] in pensione; VACCA [illegible] CASIRAGHI Nicoletta, segretario cittadino pli.

Senato

Collegio Ivrea: ROLANDO Guido, medico condotto. Susa: [illegible] Renato, ministro Sanità. Pinerolo: ALTISSIMO Renato. Torino Centro: [illegible] Attilio, ingegnere. [illegible] Fiat Aeritalia Ferriere: MASSAGLIA Salvatore, geometra. Torino Dora Oltre Stura Collina: [illegible] Camillo, [illegible] chirurgo.

MSI

Camera

MARTINAT Ugo.

BOETTI VILLANIS AUDIFREDI Ludovico; MASARACCHIO Antonino; DELMASTRO DELLE VEDOVE Sandro; ANTINORO Michele; BARCHI Giovanni; BE-[illegible] Alfredo; CANDIANI Giulio; CARDONI Luigi; CHIAPPO Bernardo; CHIOSSO Secondo; CIPOLLA Carmelo; CRISAFULLI Umberto; DE STEFANO Serafino; FORTE Antonio; FRANCESCONE Angelo; GIALLOMBARDO Cosimo; GIAMMANCO Ignazio; GROTTOLI Osvaldo; GUERRA Sergio;

LUCIRINO Francesco; [illegible] Carmine; MARTINI Gianmaria; MELANO Ferruccio; MERLIN Felice; MINA Luigi; PIGNOLI Ermanno; PRANDI Giuseppe; [illegible] Roberto; RIZZOTTI [illegible] Andrea; ROGGERO Ettore; SENETTA Giampaolo; SERCHINIC Stefano; [illegible] Ciro; TARSIA Emilio; VINCIULLO Giuseppe.

Senato

Collegio di Ivrea: ROGGERO Ettore. Collegio [illegible] Susa: ANTINORO Michele. Collegio di Pinerolo: [illegible] Luigi. Torino-Centro: POZZO Ce-[illegible] Torino Fiat - Aeritalia - Ferriere: POZZO Cesare. Torino Dora - Oltrestura - Collina: BOETTI VILLANIS AUDIFREDI Ludovico.

FN

Camera

PANNELLA Marco.

AGLIETTA Adelaide; ROCCELLA Franco; NEGRI Giovanni; VIGEVANO Paolo; CIVATI Fernanda; [illegible] CO Paolo.

VITERBO Alfredo; BERRUTO Alessandro; [illegible] Esther; CHIAPPERO Gualdiero; COMITO Tommaso; CONTEGIACOMO Valerio; FAVA Rossella; GINO Enzo.

GIOLITTI Guido; GOZ-[illegible] Pierangelo; LA SPADA Antonio; [illegible] Angelo; MASCIOVECCHIO Enzo; MELANI Adalberto; MER-

Autonomia.

Camera

GREMMO Roberto.

ALZIATI Paolo; AMBROSETTI Sandro; BALZARI Francesco; BAZZAN Silvana; [illegible] Roberto; [illegible] Giancarlo; BIANCHI Maria Giulia in Tagliabue; BODRERO Antonio; CARRUCCIU Pierpaolo; CASATI Cinzia in Carrucciu; CASATI Franco; CHIAIS Enrico; COLOMBO Celestina; CORRADIN Alvaro.

CROTTI MAria Grazia; [illegible] CORNA Liliana Cecilia in Casati; DE MIN Silvia in Micheli; GENTILE Domenico; GERRA Vittoria in Candela; GUARINO Maria; LINCIO Arturo Colombo; MAGNANI Giovanni; MAR-[illegible] Manuela; [illegible] TI Sonia Agnese Tersilia; NAVONE Giovanni; PICCO Pietro; POLETTI Aurelio; SARTORIS Anna.

SASSELLA [illegible] Stortiglione; SIVERA Vittorio; SOGLIAGHI Emilio Benito Rodolfo; SPERONI Francesco Enrico; TOLA Livio; VIGO Luigi; ZACCONE Massimo.

Senato

Collegio di Ivrea: NANO Giovanna Matilde. Collegio di Susa: CUGNETTO Romano. Collegio [illegible] Pinerolo: COSTA Franco Antonio. Collegio Torino Centro: MAGNANI Giovanni. Collegio Torino Fiat-Aeritalia-Ferriere: NAVONE Giovanni.

Collegio Torino Dora-Oltrestura-Collina: MAGNANI Giovanni.

Pensionati

Camera

[illegible] Ferruccio, pensionato di guerra.

BO Donato, agente di p.s. in pensione; [illegible] Michele; GENTA Ercole; FARCITO Giuseppe; PACE Donato; CALIA Finisiano, dipendente municipale in pensione; ROMANO Francesco; MAFODDA Antonino; PICCI Vincenzo.

Al Senato [illegible] lista per Trieste diviene «Piemont per Trieste» con un doppio simbolo: quello presentato [illegible] Camera, più quello tradizionale della «Rinascita piemontese».

Due nomi, Veltro e Jumbo, dicono tutto di Ceat: dinamismo, esperienza, tecnologia.
Ceat produce. Distribuisce. Assiste.
Soddisfa chi vende. Convince chi guida. Perchè Ceat ha grinta, come i suoi pneumatici. Il mantiene ciò che promette. Con i fatti.

VELTRO JUMBO
CEAT
PNEUMATICI DI PAROLA.

ECONOMICI

In tema [redacted] offerte [redacted] impiego o lavoro, l'editore [redacted] che la legge 9.12.1977 n° 903 vieta [redacted]ni sul [redacted] e l'inserzionista è impegnato a rispettare tale legge.

1 Commerciali

[redacted] meccanica Massey Ferguson [redacted] cessazione attività vendesi. Tel. 910.1447 - 910.9686, L.T.P. srl ore 10-12.

2 Affari e capitali

A.A.A.A. CONSULFIN prestiti a tutti in poche ore [redacted] auto anche ipotecate o immobili. Tassi [redacted] riservatezza.
CONSULFIN
corso Vittorio E. 195, tel. 445.496.

A.A.A. AUTOSOVVENZIONI immediate. Prestiti ipotecari immobiliari in pochissimi giorni.
INTERPELLATECI!!!
Telefonare 011 650.3361.

A.A. PRESTITI concediamo a tutti fiduciari ipotecari anche 2° [redacted]
FISET s.a.s.
piazza Statuto 10, tel. 539.176 - 548.827. Risolviamo ogni vostro problema distinguendoci per serietà e immediatezza.

A. PRESTITI rapidissimi a commercianti, artigiani, dipendenti e casalinghe. Telefonare 011 838.389 ore [redacted].

FAIT Finanziamenti su automezzi o immobili. Celerità, riservatezza, tassi modici. Torino, via Avogadro 19, telefoni 510.135 - 530.297.

FINANZIARIA [redacted] s.r.l. prestiti a commercianti artigiani dipendenti e casalinghe. Tel. 011 632.433 ore ufficio.

PRESTITI fiduciari e ipotecari [redacted] rimborso sino a 10 anni [redacted] cambiali anche dopo ipoteca bancaria C[redacted] Tori[redacted] via A. Doria 15, tel. 549.822; [redacted] Rossini 5/A, tel. 839.5387.

PRIVATO concede finanziamenti ipotecari su immobili minimo 5 milioni. Per informazioni e appuntamenti tel. 657.837.

SCONTIAMO effetti a commercianti aziende artigiani prestiti in 24 [redacted]. Discrezione. Telefonare 650.7778.

3 Aziende, negozi

A. [redacted] giornali posizione [redacted] cedo facilitazioni pagamento garantito [redacted]. Tel. Riva 594.727.

A. SALVOLDI cede S. Rita pasticceria bar angolare 5 vetrine giro affari L. [redacted] milioni annui. Tel. 850.2196.

A. SALVOLDI [redacted] S. Salvario [redacted] casalinghi tabelle 12-14, [redacted] mq incasso L. 120 milioni annui. Tel. 850.2196.

[redacted] 638.038 tendaggi biancheria casa pressi Savigliano, tabelle IX [redacted] cambio attività cede L. 36 milioni.

[redacted] 638.038 merceria Mercati Generali tabelle IX X XIV giocattoli avviamento trentennale cede L. 28 milioni.

ABAMEC 638.038 latteria drogheria zona Pozzo Strada, ottimo incasso [redacted] (2 vetrine) cede L. 29 milioni.

[redacted] 638.038 panificio pasticceria alimentari Valli Lanzo avviamento 15ennale cede L. 55 milioni e fondi.

ABAMEC 638.038 abbigliamento specializzato bimbo [redacted] Stadio [redacted] 25ennale, ottimo incasso cede.

[redacted] 638.038 articoli campeggio hobbistica utensileria bassa Valle Susa forte passaggio, 350 mq (170 mq esposizione) cede L. 110 milioni più merce.

ABBIGLIAMENTO e pelletteria adiacente piazza Massaua ottimo giro d'affari cedo causa malattia. Tel. 500.012.

[redacted] boutique 3 tabelle zona Rebaudengo [redacted] 2 vetrine ce[redacted] L. 40 milioni. Tel. 580.955.

AVVIATO negozio giocattoli e didattica [redacted]a centro ottimo reddito ideale per famiglia cede Torino 2000. [redacted]. 540.946.

BAR superalcolici vendesi licenza trasfe[redacted] esaminasi proposte di società con proprietari muri [redacted] in zona di alto passaggio. Tel. ore ufficio 655.428.

BOMA 505.164 cede intimo uomo-donna Crocetta strutture arredo nuovo locazione 6annale convenzioni con enti ditte.

[redacted] 505.164 [redacted] biancheria Madonna Campagna [redacted] apertura [redacted] affitto 200 mila L. 29 milioni 600 mila.

BOMA 505.164 cede torrefazione bar analcolico tabelle I, XII, XIV in via M. Cristina buon incasso L. 52 [redacted]

BOMA 505.164 cede cartolibreria giochi giocattoli S. Paolo 3 vetrine buon incasso incrementabile L. 55 milioni.

BOMA 505.164 cede prestigioso colorificio in Vanchiglia minimo 2 persone reddito sicuro assistenza per ritiro.

[redacted] 505.164 [redacted] panetteria [redacted] Montecucco [redacted] ritiro [redacted] adatto 1 persona per trasferimento L. 37 milioni.

[redacted] negozio mq 130 tabelle XII [redacted] avviamento ventennale ottimo giro affari equa richiesta cede anche vuoto. F. Zanoncelli [redacted].694 - 500.473.

CERIALE cedesi parrucchiere [redacted] signora centralissimo possibilità alloggio. Tel. 0182/930.543 ore pasti.

COLORI Borgo S. Paolo 2 aperture reddito [redacted] elevato clientela carrozzeria 3 [redacted] cedesi L. 19 milioni. Tel. [redacted]

F. ZANONCELLI 581.694 [redacted] zona Crimea in casa d'epoca [redacted] giardino prestigioso locale artigianato artistico [redacted] quartiere scelta clientela.

F. ZANONCELLI 581.694 cede panificio attrezzatissimo [redacted] nuovo zona [redacted]merciale incasso L. 550 mila alloggi.

F. ZANONCELLI 501.889 cede adiacenze [redacted] Nuova bar super mq 170 affitto bloccato 11 anni incasso L. 400 mila.

F. ZANONCELLI 581.694 cede S. Rita casa salumi formaggi attrezzatura modernissima ottimo reddito.

[redacted]**ZANONCE**[redacted] 501.889 cede ristorante 80 coperti bar attrezzatura moderna zona Torino Esposizioni.

F. ZANONCELLI 581.694 [redacted] moderna profumeria ottimo [redacted] zona commerciale grande passaggio.

FRUTTA e verdura Riviera Adriatica attività stagionale reddito [redacted] g[redacted] L. 25 milioni, Richiesta L. [redacted] milioni. Telefonare 0544 494.391 volendo solo muri.

GLOBO Marketing intermediazione 519.845 compra e vende negozi in genere ed ogni attività.

GLOBO Marketing 519.845 cerca tabella IX di negozio con metratura non superiore a 10 mq pagamento contanti.

LAVASECCO [redacted] Molinette bellissima posizione attrezzatura completa [redacted] L. 20 milioni. Tel. [redacted].

[redacted] Broker [redacted]fe abbigliamento [redacted]. Rita causa seri motivi e L. 20 milioni trattabili facilitazioni. Tel. [redacted].

[redacted] Broker cede bar [redacted] Regina incasso L. [redacted] mila e [redacted] milioni contanti più 35 milioni dilazionati. [redacted]. 276.949.

Le polizze vita
ad [redacted] Partecipazione agli Utili
del Lloyd Adriatico

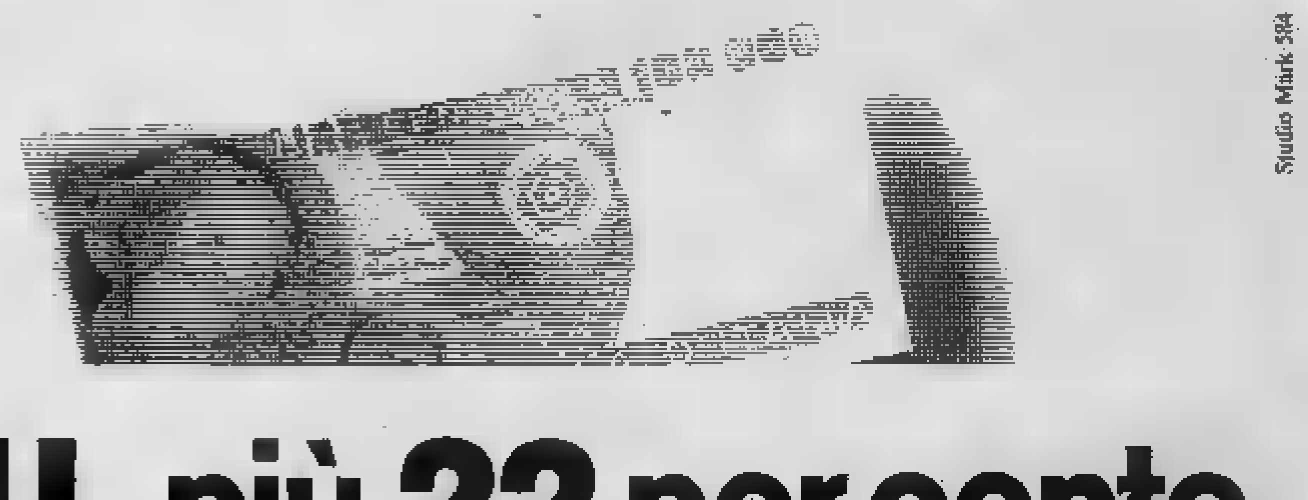

Studio Mark 584

EPU: più 22 per cento

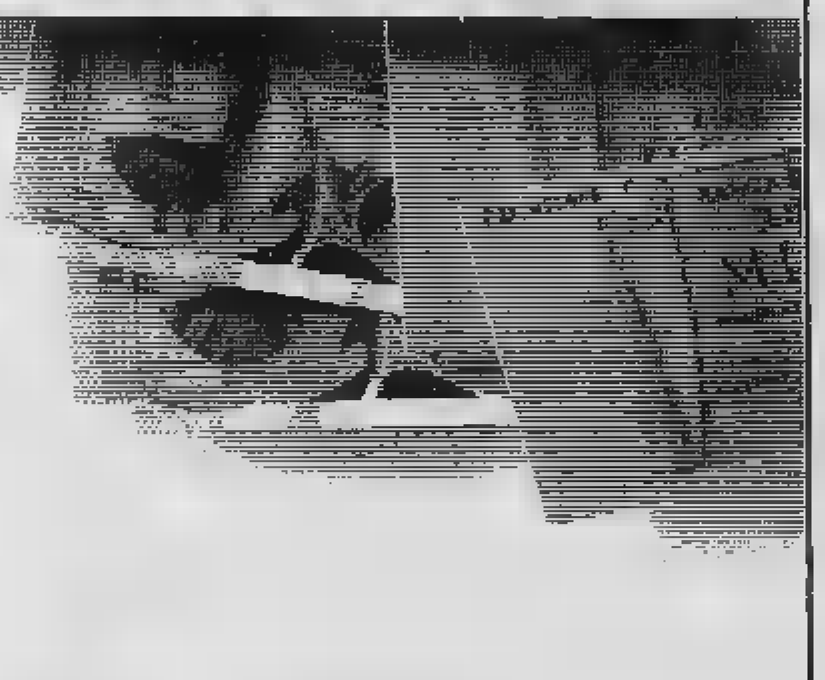

Il 29 aprile 1983 la «Helios Italia» ha certificato che il rendimento annuo delle polizze EPU (ad Elevata Partecipazione agli Utili) del Lloyd Adriatico nello scorso esercizio è stato del

20%

All'assicurato spetterebbe una retrocessione del 75%: il Lloyd Adriatico però ha deciso di elevarla al 77%. Gli assicurati con polizze vita EPU vengono così a godere di una rendita netta pari al

15,4%

C'è poi il risparmio fiscale: grazie alle detrazioni consentite dalla legge (fino a lire 2.500.000 per polizze vita o infortuni), un assicurato-tipo con entrate di media entità, realizza in effetti, con la polizza EPU, una redditività globale intorno al

22%

Questi dati confermano l'alto rendimento delle polizze EPU e il loro efficace ruolo anti-inflazione.

Lloyd Adriatico SpA

ASSICURA DI PENSARE A VOI

[redacted] Broker [redacted] colorificio zona [redacted] 100 mq [redacted]ratorio cornici L. [redacted] milioni trattabili. Tel. 276.949.

PASTICCERIA (zona Parella) arredo nuovo completo ced[redacted] con licenza L. 22 milioni motivi salute. Tel. 547.244.

REI A siete alla ricerca di bar ristoranti trattorie ecc... finanziamenti direttamente nella [redacted]. Via Lamarmora 27, [redacted].

REI [redacted] in zona Massaua ristorante [redacted] cucina tipica regionale forno a legna ar[redacted] rustico dehor sotto pergolato ottimo g[redacted] d'affari sufficienti L. [redacted] milioni contanti più comode dilazioni. Via Lamarmora 27, tel. 548[redacted].

REI [redacted] in zona Po trattoria birreria bar [redacted] gioco bocce e giardino [redacted] mq 1500 locale caratteristico adatto conduzione familiare con alloggio sovrastante sufficiente minimo contante e ampie dilazioni. Via Lamarmora 27, tel. 548.503.

REI [redacted] ristorante [redacted] in complesso di[redacted] prestigioso club ginnico incasso garantito oltre L. 30 milioni [redacted] orario 8-19 per 5 giorni settimanali attività incrementabile comode forme [redacted] pagamento. [redacted] Lamarmora 27, tel. 548.503.

SARTORIA negozio con [redacted] via Madama Cristina [redacted] rilevando [redacted] minimo anticipo. Tel. [redacted]

TABACCHI cartolibri profumo moderno incasso L. 450 milioni annuo cintura Torino cede Frana 511.090 - 545.128.

TABACCHI drogheria vasta licenza ampio retro Torino Nord u[redacted] facilmente incrementabile cede Frana 511.090.

[redacted] vendesi Borgo Vittoria [redacted] posizione macchinario recente anticipando L. 7 milioni. Tel. 651.918.

VARAZZE [redacted]plesso alberghiero recente [redacted] 50 camere con bagno bar ristorante servizi parcheggio [redacted] mare. Per informazioni [redacted] appuntamento Gabetti tel. 019 37.310.

[redacted] Cenisia pasticceria con forno e bar [redacted], I - [redacted] incasso giorno 500 mila. Dolci. [redacted]. 700.189.

ZONA [redacted] Bengasi bar su corso passaggio L. 350 mila giorno chiusura serale festiva arredo [redacted]. Tel. 599.447.

4 Terreni

PRIVATAMENTE vendo terreno zona [redacted] mq [redacted] circa possibilità costruzione. Tel. 619.0029.

TERRENO coltiva[redacted] e pioppi 125.000 mq zona S. Benigno vendo L. 3000 al mq. Tel. 0124 318.33 - 312.01 ore ufficio.

5 Locali [redacted] negozi

offerte

A. SERIM libero corso Giulio Cesare magazzino mq 60 con servizio interno L. 38 milioni. Tel. 519.801.

AFFITTASI in Gassino fabbricato indipendente su 2 piani mq 600 con prestigioso ingresso padronale portone carraio parcheggio e giardino. Baldi. T[redacted]. 011 503.633.

ALPIGNANO
[redacted] box magazzini negozi via centrale ottimo investimento iva 2% dilazioni mutui. Telefonare 967.6423.

ALPIGNANO vicinanze Philips capannone industriale mq 590 possibilità ampliamento fino a 1500 mq. Tel. 545.626.

[redacted] auto [redacted] Porta Palazzo recentissimi con luce altezza [redacted] 4 Failla & Bertinetto 741.2874.

CAPANNONE Nichelino vendesi [redacted] palazzina uffici primaria posizione uso commerciale. Tel. 641.838.

[redacted] Francia 27 fabbricato interno [redacted] attività artigianale piano cantinato mq [redacted] piano terreno mq [redacted] piano 1° mq 50 [redacted] in proprietà mq 140. Prezzo L. 200 milioni. Possibilità mutuo o dilazioni. Tel. 517.421.

CORSO Unione Sovietica liberi [redacted] casa [redacted] mutuo e dilazioni. Grimaldi, tel. 518.012.

CROCETTA vendesi locale seminterrato libero mq 350 con uffici e doppi [redacted] magazzino. Finci 506.691.

ELITE CASE 505.538 adiacenze piazza [redacted] vende locali liberi uso negozio magazzino con passo carraio.

GABETTIMARK
vende a Venaria adiacente Città Mercato capannone commerciale mq [redacted] mt con piano ribalta. Tel. 011 [redacted]

GABETTIMARK vende Torino zona Barca capannone industriale mq 1800 più palazzina uffici mq 800. Tel. 011 5767.

GABETTIMARK 011 5767 vende Volpiano adiacente casello autostradale nuovo capannone mq 1200 ad uso industriale e commerciale con terreno circostante.

GABETTIMARK 011 5767 affitta adiacen[redacted] piazza [redacted] locale mq 500 al piano seminterrato con accesso carraio.

IFIM
vende box libero via Rigola N. 1 ottimo investimento. Telefonare 515.582.

IFIM
vende via Aosta due magazzini attigui mq 40/45. Telefonare 515.582.

[redacted] vende box auto adiacenze [redacted]o Grosseto minimo contanti e dilazioni. Tel. 549.761 - 553.204.

IMMOBILIARETORO vende via Mazzini, negozio e magazzino. Pagamento facilitato. Telefonare 549.761 - 553.204.

LOCALE commerciale [redacted] Carlo [redacted] libero soppalcabile varie utilizzazioni. Grimaldi, tel. 518.012.

MA[redacted]**NO** pressi piazza Bengasi (corso Trieste) piano cortile ingresso carraio vende Contraledile. Tel. 530.183.

MIRAFIORI muri negozio occupati stabile recente vendonsi a partire da L. 41 milioni e 900 [redacted] mutuo compreso. Tel. 539.962.

MONCALIERI vicino piazza [redacted] vendonsi 4 box cadau[redacted] L. 16 milioni. Aosta 596.607 - 597.774.

[redacted]
740 mq [redacted] vendesi in [redacted] corso Spezia per ufficio studio vendita anche frazionata. Tel. 595.852.

PIAZZA Statuto via S. Chiara muri negozio 4 locali mq 180 vuoti L. 120 milioni. [redacted] - 597.774.

VENDESI
p[redacted]na adibita a bar albergo posi[redacted] prestigio [redacted] zona Lucento adatta esposizione uffici etc. Tel. 595.852.

[redacted] Berthollet 30 locale commerciale mq 160 su 2 piani a L. 50 milioni meno mutuo Lux [redacted] vende. Telefonare 546.475.

VIA Rainer 25 vendesi libero locale 5 vetrine mq 215 più 190 mq interrato. Dolci. Tel. 700.189.

7 Offerte lavoro e impiego

operai, autisti, fattorini

A.A.A.A. CERCANSI ragazzi/e per facile lavoro ottimo guadagno anche 1° impiego via Baretti 9 D traversa via Nizza.

[redacted] referenziata fissa [redacted] collaboratrice domestica presso famiglia ottimo stipendio. Tel. [redacted] 581 877.374.

MANUTENTORE ELETTRICISTA
[redacted] elettromeccanico e [redacted] logica elettronica per interventi bordo macchina [redacted] da azienda Torino Ovest. Si richiede età 25-35 [redacted] esperienza almeno triennale. Inquadramento e retribuzioni commisurate alle capacità. Scrivere Publikompass 370 - 10100 Torino.

OFFICINA meccanica primaria importanza assume meccanico specializzato al ponte, esperienza quinquennale, retribuzione commisurata effettive capacità. Inutile presentarsi se carenti di requisiti richiesti. Presentarsi 18,30 [redacted] Magellano 14 Florauto 2 srl.

impiegati

A.A.A.A.A. IMPORTANTE S.p.A. inserisce nella propria organizzazione commerciale n. 4 ambosessi, anche primo impiego, forniti di diploma o equivalente preparazione culturale, di [redacted] 18-30 anni e disponibili subito. Si [redacted] interessante opportunità [redacted] lavoro con [redacted] retribuzione [redacted]posta [redacted] fisso mensile più incentivi, reali possibilità di carriera, inquadramento di legge. Presentarsi per un colloquio solo domani ore ufficio in via P. Micca 10, 3° piano ufficio Sepeco.

8 Rappresentanti

CONCESSIONARIA auto primaria importanza assume Enasarco venditori cultura media superiore esperienza e conoscenza [redacted] inviare curriculum con fotografia a Florauto 2, via Magellano 14.

15 Autovetture

A.A.A.A. A. AUTOFRANCIA 2 sedi corso Francia 341 e corso Trapani 116: Autoccasioni garantite 12 mesi anticipo anche solo 300 mila 126, Panda, 127, Uno, Ritmo, Ritmo Diesel, 131, Argenta. Le autoccasioni più belle di Torino. Vi aspettiamo con cordialità e cortesia in corso Francia 341 e corso Trapani 116 (sabato aperto tutto il giorno).

A.A.A.A. NUOVA concessionaria Lancia Autobianchi tutta la gamma modelli 1983 in consegna piccolissimi anticipi. Importante esposizione vetture d'occasione Fiat, Lancia, Alfa Romeo, Renault, Volkswagen, rateizzazioni 42 mesi. Consegne 20 ore. Lincarauto, corso P. Oddone 88, tel. 472.047; Lincarauto, corso Orbassano 72, tel. 581.008 (aperto anche il [redacted]bato tutto il giorno).

A.A.A. FIAT Autobengasi, via Genova 281 - Torino, tel. 606.8853. Usato selezionato 126, 127, 128, 131, 132 1600, 132 2000, A112, R5, Horizon, Golf diesel, 2 Cv, GS 1200, CX diesel, Bmw 520 e molte altre. Visitateci.

A.A. ACQUISTIAMO autovetture non sinistrate massima serietà pagamento immediato. Automotor Concessionaria Fiat, via Cassini 46 mercato Crocetta, tel. 505.858 (aperto sabato pomeriggio).

[redacted]
Sitac la Concessionaria Fiat che ti fa risparmiare. Via Padana Inferiore 110. Piazza Cavour. Chieri.

A 112 [redacted] i modelli tutte le versioni anno 75, 76, 77, 78, 80, 81, 82. Lancar vende, tel. 751.666.

[redacted] auto Gilfia [redacted] vende nuovo [redacted] permuta [redacted]ni, corso Umbria 35, telefonare 481.674.

ACQUISTANSI auto piccole e grosse cilindrata anche semestrali. Massima valutazione. Pagamento contanti. Via S. Ottavio 32, tel. 877.242 (aperto il sabato).

ACQUISTIAMO pagando massimo 126, Panda, 112, Ritmo, 131, Alfa Romeo, Delta, Bmw, Fiesta, R4, [redacted] R14. Corso [redacted] fasilo 3, tel. 858.001.

AUDI 4 blu aria condizionata perfetta. Monticar corso Ferrucci 24.

KITCAR — **AUTOCCASIONI**
150 autovetture di ogni marca e cilindrata, [redacted] collaudate e garantite, noi proponiamo, e Voi se acquistare il meglio. KitCar, corso Belgio 101, tel. 899.9044.

AUTOCITY
venditore autorizzato Fiat Lancia Autobianchi [redacted] usato garantito al miglior prezzo. Pagamento senza anticipo senza cambiali senza ipoteche fino 38 mesi valuta bene la tua auto. Via Pianezza 202, tel. 739.50[redacted].

AUTOVETTURE SCOFIT
diesel e benzina tutte le marche [redacted] e d'importazione pronta consegna garanzia leasing. Vasto assortimento semestrali e usato permute dilazioni pagamento. Scofit corso Turati 15, [redacted] - [redacted].878.

BEDFORD furgone, Peugeot 304 familiare, Escort, Taunus, [redacted]lia, Simca 1307, Zaz, R16, Kadett, Kadett Caravan, Ascona, Manta, Rekord D, [redacted] D caravan, furgone 50 NC-C. Via Cigna 3.

[redacted] coupé 1[redacted] '81 [redacted] tipo e 1600 anno '76 '79 '80 Lancar vende. Telefonare 751.666.

BMW 316, 320 M 80, 728, 2800 CS, 520 i «82», 520 «75», Porsche 924, Porsche 911 T 2.4, Giulietta 1600, 131 L. A 112 E, Range Rover, Beta coupé 1600, Audi 80 GL, Mercedes 200 diesel, Ritmo 60 CL, Diesel, Panda 30, 45, Alfa Sud 1200 «81», R4, Peugeot 104 altre scrupolosamente [redacted] Prettiautomobili, via S. Donato 91.

FIAT Ritmo 60 L 60 diesel, Fiat Ritmo 60 CL 81 diesel. Lancar vende, tel. 751.666.

FIAT 131 speci[redacted] 75/76 perfetta. Vende Lancar, tel. 751.666.

FIAT 131 super [redacted] 81. Lancar vende, tel. 751.666.

HPE 1600 anno 78, 81, 82. Lancar vende. Telefonare [redacted]

[redacted] X JS 5.3 82 vende racing [redacted] utilizzato tutti gli optionals pochi km inurtata [redacted] garanzia vende permuta rateizza Florauto corso Turati 13 D.

MERCEDES 2000 diesel anno 79 perfetta vende Lancar. Telefonare 751.666.

MINI De Tomaso 1982 cobalto metallizzato con garanzia, 8000 km vende Bepi Koelliker Automobili, via Barletta 135, [redacted] telefono 353.636.

(continua)

UFFICI
arredati, segretariato, traduzioni, pratiche import-export, recapito telefonico, telex, postale

VITA SERVICE CENTRE
PROFESSIONAL OFFICE CENTRE

Via Clemente 6 - Tel. 011/779.301
TORINO

Le vittime delle bierre raccontano «Così ho visto cadere mio marito»

Ricordati nell'aula bunker delle Vallette gli agguati ■ Cotugno, Osella, Cocozzello I terroristi nelle gabbie fanno dell'ironia - Gli aggrediti rispondono ■ tono - Non conoscevano neppure il nome preciso di Rosario Berardi, ucciso alla fermata del tram

NADIA PONTI E CRISTOFORO PIANCONE NELL'AULA BUNKER DELLE VALLETTE

VINCENZO ACELLA (A SINISTRA) E RAFFAELE FIORE AL PROCESSO

Le vittime delle bierre — nell'aula bunker delle Vallette — raccontano: «*Così siamo stati aggrediti dai terroristi*». ■ mogli ricordano le ultime parole ■ mariti prima che venissero fulminati dai loro assassini. Grava un ■ di tragedia. I terroristi, dietro le sbarre, tentano inutili ironie quando arriva ■ democristiano Antonio Cocozzello. ■ stato azzoppato davanti a casa la mattina del ■ ottobre 1977. Gridano: «*Guarda come ti sei ridotto a forza di stare nella dc*». Ma questi non si lascia intimidire: «*Era così già da prima*» ■ poi ■ un gesto, per significare che non meritano nemmeno risposta.

Quando depone Piero Osella, ferito il 10 novembre 1978, i bierre tentano, invece, di accreditare l'ipotesi che «*quello come altri obiettivi fra i dirigenti della Fiat* ■ *stati colpiti dalle Brigate rosse* ■ *erano stati* ■ *tempo individuati dalla stragrande maggioranza degli operai in lotta, nella fabbrica, contro progetti* ■ *ristrutturazione* ■ ■ *sfruttamento*».

L'idea fissa di quest'ultimo manipolo ■ terroristi è di essere stati e, per certi versi ■ essere ancora, l'avanguardia dei lavoratori. Avevano e credono ■ di avere dietro un esercito di consensi. Osella: «*Mah! Non credo proprio. All'ospedale i primi che sono venuti* ■ *trovarmi e a portarmi il segno della loro solidarietà* ■ *stati proprio i rappresentanti sindacali*».

Quando «colonnelli e caporali» dell'armata proletaria sparavano, ferivano, uccidevano: quale logica seguivano? Il maresciallo di polizia Rosario Berardi è stato ■ to perché Andrea Col «per caso» ha scoperto dove abitava. ■ Ponti, Vincenzo Acella, Cristoforo Piancone ■ Patrizio Peci l'hanno aspettato in strada fra l'androne di casa ■ la fermata del bus. A fare fuoco sono stati proprio Piancone ■ e Acella che hanno fatto in tempo ■ prendere il borsello del morto con la rivoltella d'ordinanza.

Non sapevano nemmeno bene chi fosse la loro vittima. Nel primo volantino per rivendicare l'assassinio hanno scritto di avere «giustiziato» Berarsi Rosario che hanno definito come «*capo torinese del Side, braccio destro dell'ex capo regionale del Sid con cui* ■ *fondato i famigerati Nat (Nuclei antiterrorismo)*». Berardi, fra il '74 e il '76, ■ svolto delle indagini sulla criminalità politica organizzata.

L'11 aprile 1978, mentre usciva dalla ■ abitazione in Lungo Dora Napoli, ■ ucciso il brigadiere delle guardie carcerarie Lorenzo Cotugno. Qualche settimana prima gli avevano incendiato l'automobile posteggiata accanto al marciapiede. La vittima è ■ dall'alloggio in ■ nell'atrio l'aspettavano Nadia Ponti e Cristoforo Piancone «Gerard». Era ■ che doveva sparare per ferirlo alle gambe, ma ha avuto un attimo ■ esitazione ■ a fare fuoco è stato l'altro.

Cotugno è caduto a terra ferito ma è riuscito a prendere la ■ rivoltella dal borsello, ■ è appoggiato al muro ed è uscito ■ strada. Contro le figure dei terroristi ■ ■ muovevano davanti ■ lui ha vuotato il caricatore della pistola. Piancone è stato colpito al fegato, la Ponti alla coscia e ■ braccio. In quel momento è intervenuto il terzo del commando, Vincenzo Acella, che ha sparato due rivoltellate al■ schiena del brigadiere. Poi un altro colpo ■ testa per finirlo. La moglie dalla finestra ha visto il marito che moriva sul marciapiede.

Piancone ferito in modo gravissimo è poi stato lasciato al pronto soccorso dell'Astanteria Martini, ■ Nadia Ponti ■ stata portata dal marito infermiere (col quale non viveva più da ■ anno) per essere medicata. Per questo fatto Piancone è già stato condannato all'ergastolo.

Lorenzo Del Boca

Il giallo della telefonata fatta dalla cabina pubblica

Fra i verbali del processo delle Vallette c'è anche il «giallo» di una telefonata fatta dai brigatisti rossi all'Ansa per rivendicare la paternità del delitto Berardi. Attraverso il blocco predisposto dalla Sip era stato possibile risalire all'apparecchio ■ *partenza: 481102* ■ *utenza a un certo Antonio Lago di via San Donato.*

La polizia è arrivata in quella casa ■ *in quel momento nell'alloggio non c'è*■ *nessuno. Il Lago era an*■ *a lavorare. Un'infinità* ■ *persone potevano testimoniare che all'ora del delitto e all'ora della telefonata era sul tornio in fabbrica. Si era trattato di un'interfe*■

Ma, chissà ■ *fantasticando,* ■ *pubblicava un articolo intitolato* «Dal telefono di Donat-Cattin». *Hanno scritto che per rivendicare l'omicidio Berardi* «la ■ del 10 marzo alle ore 8,35 in punto, ■ il cadavere ■ maresciallo dell'antiterrori■ ucciso un'ora prima da sette rivoltellate, era ■ ■ caldo» *le Brigate rosse* «avrebbero usato la linea telefonica dell'attuale vicesegretario della dc Carlo Donat-Cattin abitazione sita in via Romagnano 27». *L'articolo andava avanti spiegando che la* «patata bollente ■ finita ai servizi segreti e dopo alcuni giorni ■ frenetiche indagini sotterranee» *non ne era venuto fuori nulla.*

■ *giudice faceva identifi*■ *l'autore del «pezzo» che non era stato firmato e l'autore, sentito* ■ *testimone, spiegava che* ■ *raccolto delle «voci» durante il sequestro Moro. La notizia non gli era stata data in termini di certezza e lui l'aveva* ■ *in quel modo per ragioni di «vivacità espositiva». Intanto hanno cominciato a prendere corpo insinuazioni* ■ *Donat-Cattin e famiglia.*

Patrizio Peci, iniziando la sua confessione a Cambiano, ha spiegato che ■ *telefonata all'Ansa l'aveva fatta Raffaele Fiore,* ■ ■ *cabina telefonica. Il numero* ■ *471102:* ■ *sola cifra di differenza dall'apparecchio di Antonio Lago. Un dirigente* ■ *aveva fatto «bloccare» l'altro telefono. Il 19 maggio* ■ Panorama *è tornato alla carica* ■ *un altro articolo:* «Due anni ■ da quella ■ *in cui si rie*■ *i fatti dell'omici*■ *Berardi* ■ *riferiva una storia «segreta* ■ drammaticamente sconosciuta» ■ *una telefonata* «alle 8,15, quando il cadavere ■ ancora caldo, dalla casa ■ Donat-Cattin».

Il magistrato ha chiesto di poter arrestare il giornalista, il giudice istruttore «considerando che la notizia, allo stato attuale dell'istruttoria sull'omicidio Berardi, non appare di tale gravità» ■ *ha confermato l'arresto. Il pubblico ministero è ricorso in Cassazione* ■ *la Cassazione* ■ *dichiarato* ■ *ricorso «inammissibile».*

La vicenda ■ *stata definitivamente chiarita dopo indagini della Digos e dei carabinieri i quali avvertono la magistratura che* «Le no■ di *Panorama* non hanno trovato il minimo riscontro». *Il giudice che ha lavorato per anni sull'inchiesta delle Brigate rosse e per settimane su questa «storia» ammette che* «forse si è fatto tanto rumore per nulla».

Bastian Contrario II°

cucina con Amore e Fantasia

i Nuovi Menu
Tel 6968388

"Menu leggeri ■ digeribili secondo lo stile della "Nuova Cucina Piemontese." Bastian Contrario è primo, fra tutti i ristoranti torinesi, ad ■ il forno speciale ■ convezione-vapore ■ che permette di cucinare con pochissimi grassi.

Voglia di cucina

Al Centrarredo a Candiolo ■ la più vasta esposizione di ■ cine componibili a tariffazione ambientazioni di particolare pregio. S.S. Stupinigi-Pinerolo, tel. 966.5004.

AUTOMOTOR
TORINO
25-29 maggio '83
PALAZZO ESPOSIZIONI AL VALENTINO
Orario: 9,30 ▪ 20
6ª edizione
Salone internazionale professionale per l'assistenza e la manutenzione dell'autoveicolo
☐ Servizio assistenza delle Case e ricambi originali ☐ Componenti ed accessori ☐ Attrezzature per autofficine, elettrauto, stazioni di servizio.

La NUOVA serranda avvolgibile meglio fuori ... straordinaria dentro

blindo® plast

- Peso ridotto rispetto alle tradizionali serrande = facilità di manovra
- Profili esterni in PVC = possibilità di abbinamento ■ ■ riale e colore alle avvolgibili dei piani superiori
- Alluminio ■ + PVC = ■ manutenzione

Profilo interno in alluminio di spessore oltre 1 mm che garantisce ■ sicura protezione

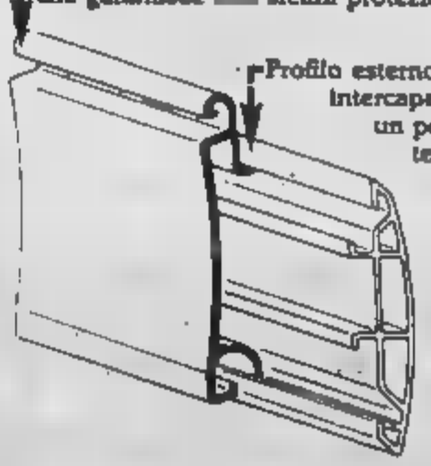

Profilo esterno in PVC a doppia intercapedine che assicura un perfetto isolamento termico ed acustico

Interpellateci telefonando allo 011/215.815
CITEA S.p.A. 10148 Torino
V. Reiss Romoli 280/11

Partono da Torino due iniziative di grosso rilievo

L'INDUSTRIA AUDIO NON VUOLE CROLLARE

Nasce il «polo audio» per difendere le aziende economicamente sane - Respinto il tentativo dei discografici di aumentare i prezzi

Mentre l'Indesit intravede un (ancora lontano) spiraglio di salvezza — pare infatti che il ministro Pandolfi sia disponibile a parziale marcia indietro circa il piano-salvataggio — altri e minori problemi tormentano il mondo delle aziende elettroniche italiane e torinesi in particolare.

Da una parte le difficoltà oggettive delle industrie audio, dall'altra le complicazioni che i discografici sovrappongono alla già pesante crisi di mercato. Vediamole in ordine.

E' nata il scorso una Associazione nazionale polo audio, che ha come promotrici la Alcor Torino, la Autosonik Reggio Emilia, la Esb Roma, la Irel di Genova, la Musicalnastro di Milano e la Zendar di Reggio Emilia, con l'obiettivo dichiarato di riunire tutte le aziende italiane di audio ed alta fedeltà (350 miliardi fatturato annuo, diecimila dipendenti circa) per ricordare al governo che esiste solo il problema Zanussi, in fatto elettronica.

Si tratta di aziende i cui conti sono in nero (contrariamente alla Zanussi medesima) e non in rosso, cui l'appoggio governativo servirebbe soprattutto per potersi rilanciare ad alto livello, arginando in parte concorrenza orientale sul nostro mercato. Aziende le cui risorse tecnologiche sono elevate, capaci di progettazioni avanguardia, che soltanto i problemi bilancio frenano. Per restare in attivo, devono lesinare sugli investimenti, solo strumento per un effettivo rilancio campo internazionale. Lo scomparso ministro Marcora era assai vicino questo gruppo di aziende (lo dimostra lettera nella quale garantisce il suo impegno «per quelle imprese che hanno dimostrato con la qualità dei loro prodotti sapersi inserire nei mercati italiano ed estero»), ora però la situazione è cambiata solo Bodrato dimostra un interesse vero per la questione.

Parallelamente a questi problemi, ecco i discografici con la loro trovata: «Spettabile clientela — le *"Messaggerie Musicali" ai negozianti di dischi* — purtroppo i costi promozionali e industriali non possono più contenuti nei normali prezzi di cessione quindi siamo costretti applicare un extra prezzo di mille lire, denominato ticket tv».

Alle proteste dell'Assodisco torinese, che faceva notare come il ricarico sul prezzo alla vendita costo della pubblicità alla televisione (privata, Canale Rete 4) logico, specie trattandosi di «compilation», *vale dire di una raccolta di successi Anni 70, quindi a costo zero in fatto registrazioni e mixaggi,* «*Messaggerie Musicali*» *rispondevano con un'altra lettera dove, in conclusione di una serie di argomenti almeno «opinabili», dicono testualmente:* «In qualunque supermercato si vede che gli pubblicizzati tv costano più cari degli altri, anche se all'assaggio non sono forse molto dissimili».

Paragonare il disco, prodotto «culturale» come ha riconosciuto anche recentemente un decreto governativo, amaro è almeno singolare, ma ancor più singolare che, nelle fatture, il ticket tv è scorporato dal prezzo vendita al negoziante, a sua volta gravato di Iva. Se il sistema prende piede ci sarà disco che non sia gravato da un ticket

Mauro Benedetti

Le sentenze non fanno più notizia

Le sentenze Tribunale civile di Torino potranno più pubblicate almeno anno? Quali conseguenze può avere quest'altra disfunzione? Diciamo subito che una sentenza non traduce pratica se non dopo la sua pubblicazione. Concluso il processo, il giudice redigere la depositaria cancelleria. genere il magistrato stende una «minuta», che battuta a macchina, per così dire in bella, per essa rivista dall'estensore e finalmente registrata.

Il punto dolente, è chiaro, nella battitura a macchina. Le carenze dei nostri uffici giudiziari sono ormai leggendarie, si tramandano generazione in generazione. Ma noi siamo maestri nell'arte arrangiarsi e quella del compromesso. E così alcuni anni, autorizzazione ministeriale, le cancellerie erario rinforzate da dattilografe provvisorie, con contratto trimestrale, che avevano soprattutto il compito di battere le sentenze macchina. Non era la soluzione migliore, ma nulla sarebbe stato peggio. Ora, appunto, siamo al nulla.

Alla fine di aprile decreto governo tagli alla spesa pubblica ha l'altro stabilito che «trimestrali» non possono essere assunte. E' facile immaginare che accadrà, anzi che cosa sta già accadendo. Gli armadi delle cancellerie si riempiono sentenze che resteranno inevase periodo imprecisabile.

Il decreto che vieta le assunzioni di «trimestrali» rimarrà in vigore per tutto il 1983 quindi speranze ripresa potranno forse rifiorire nel prossimo anno. Una ventina di «provvisorie» che erano state assegnate al solo tribunale civile primo di maggio sono state rispedite casa dopo meno di una settimana.

Dopo portato termine processi in gran parte brevi, e le parti debbono attendere ancora persino l'esito loro vertenze. quando, divorzi, decisione conosce perché c'è stata una pronuncia, comunque impossibile giungere sospirata conclusione sapere i termini, spesso non semplici, della sentenza. In ogni caso, poi, la copia autentica documento è indispensabile per intraprendere qualsiasi altra azione.

Frattempo crescono gli interessi, le svalutazioni la rabbia dei legali e dei loro clienti. L'assurdo che queste copie si pagano. Non quindi saggio, per non gravare sulla spesa pubblica, aumentare semplicemente le tariffe in modo coprire anche stipendi delle «trimestrali»?

Intanto le sentenze già fatte restano negli armadi. Un esempio? Prendiamo sezione a caso, la quarta, che nel 1982, otto magistrati, ha circa sentenze. Finora, sia pure faticosamente, con ritardi tollerabili, la cancelleria, l'aiuto delle precarie, ha smaltito il lavoro. oggi potrà più farlo. L'ultima «trimestrale» sarà il servizio fra due settimane: una settantina di sentenze pronte sono già in lista di attesa.

g. ap.

Oggi e domani

■ Per il ciclo conferenze organizzate dalla Circoscrizione S. Donato-Campidoglio, domani alle 21 (via Saccarelli 18) il dott. Santoro, aiuto primario del «Maria Vittoria», parlerà sul tema «L'anziano e l'ospedale».

■ La Repubblica Napoletana del il tema della mostra che stata inaugurata stamane alla Biblioteca Nazionale di Torino per iniziativa dell'Istituto italiano per gli studi filosofici e dei musei cittadini. Orario: 9-13; 15-18,30 (tutti i giorni feriali): 9-13 (sabato).

■ «Sussurri e grida» è film di Ingmar Bergman che verrà proiettato stasera al cinema Giardino d'essai (via Monfalcone 62) 21 per il ciclo «Discutere il cinema» organizzato Circoscrizione Santa Rita. Ingresso gratuito.

■ Teatro strada la compagnia «Il Gran Badò» per le vie Santa Rita. L'iniziativa è del Comune della Circoscrizione 11: «parte» domani (dalle 10 alle 14,30) proseguire sino al 6 giugno.

■ Sono aperte le iscrizioni al 5° corso specializzazione nuove tendenze del commercio internazionale, che si svolgerà presso l'Istituto universitario di studi europei di Torino dal 14 settembre al 4 novembre. Le domande di ammissione dovranno essere inviate all'Istituto (corso Vittorio Emanuele 83, tel. 544.193) entro il 10 giugno.

■ Da oggi domenica si svolge Torino 9° Congresso nazionale della Società italiana di medicina psicosomatica con relazioni e dibattiti che avranno luogo sede della Camera di Commercio (via Giolitti 26/A). L'iniziativa è patrocinata dall'Università Torino (Istituto di clinica psichiatrica).

■ Questa alle 20,30, via Mercanti 1, terrà un convegno sul tema: «Il Centro Pannunzio e la vita culturale torinese», in dell'uscita del saggio di Gabriella Romano «I quindici del Pannunzio». Vi parteciperanno: Filippo Barbano, docente universitario; Giorgio Cavallo, rettore dell'Università di Torino; Fausto Fiorini, docente universitario; Luciano Gallino, docente universitario; Pier Carlo Longo, assessore provinciale alla cultura; Emilio Pozzi, direttore sede Rai Torino; Vera Schiavazzi, giornalista della «Gazzetta del Popolo».

■ Questa alle presso Centro studi Donati (via Stampatori 4) si svolgerà incontro-dibattito sul tema: «Elezioni anticipate anche Torino?...». Interverranno: Giovanni Porcellana, deputato al Parlamento; Franco Ferrara, gruppo pri Comune Torino; Sergio Galetti, consigliere dc Comune di Torino; Ermanno Bonifetto, consigliere psi Comune Torino; Fernando Santoni, capo gruppo pli Comune di Torino. Presiederà Pier Franco Quaglieni, direttore Centro studi «M. Pannunzio».

■ Dal 28 maggio al giugno si terrà al Museo dell'Automobile Carlo Biscaretti di Ruffia «Mostra Iconografica Militare 1914-1918», organizzata dall'Associazione Amici del Museo Internazionale Corpi Militari Montagna Artici «Duca d'Aosta», con collaborazione della Brigata Alpina Taurinense. Organizzatore Mostra Raffaele Natta-Soleri, fondatore del Internazionale «Duca d'Aosta». Ordinatore Pietro Capussotti. La Mostra resterà aperta tutti i giorni (esclusi lunedì) orario: 9,30-12,30 15-19. Prezzo d'ingresso L (ridotto L. per comitive superiori alle 10 persone) con facoltà di visitare le collezioni permanenti del Museo.

CAROSELLO
MAGAZZINI
Via Bertola, 15 - Via Gorizia, 52 - Via Genova 81
grandiosa FIERA DEL BIANCO
VENDITA PROMOZIONALE
SCONTO 15% su tutti gli articoli
Biancheria per la - Tendaggi
MAGLIERIA - BIANCHERIA INTIMA
Comun. Legge n. 80

ossola
PHILCO
TV - ELETTRODOMESTICI
3 ANNI GARANZIA
TORINO - Corso Vercelli - Tel. 287021
CIRIE' - P.za S. Giovanni 1 - Tel.

shopping center
C.so Vigevano 35 - Torino
Tel. 231.902
abbigliamento
Il modo giusto di vestire, per essere più moda da
SHOPPING CENTER

Il cancro potrebbe essere vinto l'anno prossimo.
O fra tre, cinque, dieci anni.
Dipende dai soldi delle ricerche.
Dipende da te.

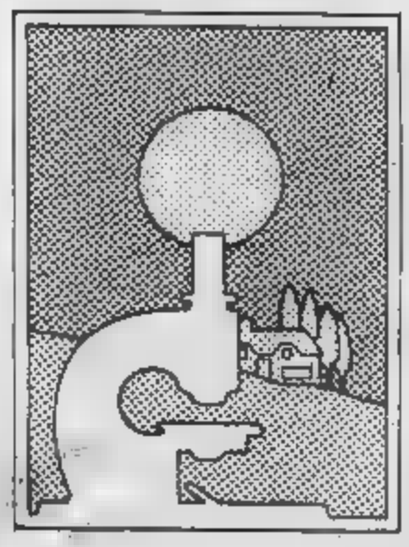

Aderisci alla
Associazione Italiana per la Ricerca Cancro
Comitato Piemonte-Valle d'Aosta
Via Cavour 31 - 10123 Torino - tel. (011) 88.26.86 int. 273
conto corrente postale n. 10545101

Porta blindata PASTORE

L. 1.200.000
Prezzo valido per porte ad un battente con dimensioni e rivestimento standard. Iva esclusa.
Posa in opera eseguita da personale specializzato
... e per saperne di più... Tel. 011 859.044

STAMPA SERA PROVINCIA

Le notizie della «grande Torino»

Muore con l'auto dopo un volo di quindici metri

Ad Airasca - La vittima, 59 anni, di Castiglione Fenile

— mortale ieri sulla strada statale 23 Sestriere, nei pressi del cavalcavia di Airasca. Fiat condotta dal cinquantanovenne Giovanni Lupano residente a Castiglione Fenile, in via Bibiana 22, dopo essersi schiantata contro un platano che fiancheggia carreggiata, in un fosso sottostante il cavalcavia. L'autovettura ha così compiuto un volo di oltre quindici metri e sfasciata al suolo.

luogo immediatamente accorsi i militi della polizia stradale e i vigili del fuoco di Pinerolo che dovuto estrarre con la fiamma ossidrica il corpo dell'automobilista dall'ammasso di lamiere contorte. Successivamente un'autoambulanza della Croce Verde ha, invano, di trasportare l'uomo verso l'ospedale Agnelli.

Il Lupano, numerose ferite, però deceduto durante il trasporto. La Polha aperto un'inchiesta stabilire le modalità dell'incidente.

Nessun licenziamento alla vetreria Lodi Metà degli operai in cassa integrazione

Accordo all'Unione industriale dopo dieci giorni presidio in - Malumore fra i dipendenti

Un'altra azienda di in crisi. E' la vetreria Lodi una novantina di dipendenti cui impiegati. La fabbri- in strada Settimo al fine il Comune in una non molto felice per le attività imprenditoriali se è vero che fianco della Lo- la da quattro anni, la Piemonte Meccanica fallita anno, la Nebiolo e la Hydromac metà degli operai a

La direzione Lodi (fari per auto, vetri tecnici e per profumeria) ha personale seguito ad una riduzione degli ordini. Il consiglio fabbrica ha le prime notizie pessimistiche quindici giorni fa e ha immediatamente la produzione. Per dieci giorni la fabbrica stata presidiata, poi tra direzione e consiglio fabbrica intervenuto l'altra all'Unione Industriali un accordo che pone fine vertenza.

La Lodi procederà agli annunciati licenziamenti, 35 dei operai saranno sospesi a zero a tempo indeterminato. Il ritiro dei licenziamenti ha soddisfatto solo in parte i dipendenti perché c'è il timore che i cassaintegrati non rientrino più.

«Il piano della — ripetono in tono pessimistico gli operai — rimane immutato: arrivare alla chiusura della fabbrica. Prima la cassa integrazione per periodi più o meno lunghi ora le sospensioni ore che l'antica- mera dei licenziamenti. Non neghiamo ci sia crisi aziendale, ma diciamo anche che è una crisi in gran parte voluta. Nel nostro stabilimento la proprietà si è mai preoccupata rinnovare gli impianti, di fare investimenti per migliorare produzione e diminuire costi. Ora la direzione si accorge che il prodotto finito costa troppo e dirotta gli ordini negli stabilimenti di Verona. Per anni gli utili che noi abbiamo prodotto sono stati impiegati altrove».

Nel '74 la Lodi aveva 500 operai, poi a poco a poco si so- assottigliati. Due anni fa ci fu l'ultima riduzione di personale: 18 dipendenti furono stretti lasciare la fabbrica a termine di lotta sindacale durata 40 giorni

p. g.

Rivoli chiude uno dei «nidi»?

RIVOLI — Vivace polemica in consiglio comunale a Rivoli tra maggioranza di sinistra opposizione democristiana sul costo degli nido. Nel Comune, la cui popolazione sta (nei primi quattro mesi di quest'anno è scesa unità passando 50.394 abitanti a 49.083) ci sono due nido: Cascine Vica ca- ospitare bambini e a Borgo Nuovo per 60 posti. Sia l'uno che l'altro utilizzati solo al per cento, tanto vero che la media giornaliera delle frequenze per il 1982 stata di 82 bambini: a Cascine Vica e Borgo Nuovo. Oggi, ogni bimbo ospitato costa al Comune 7 milioni e mila lire.

«Troppo — ha detto il della dc Antonio Saitta — se si considera che il bimbo che usufruisce del servizio normalmente parte di una famiglia nella quale entrambi i genitori lavorano e quindi oggi rispetto a tante altre in condizione privilegio. perciò necessario, specie in questo momento in cui in occasione del bilancio di previsione accingiamo a chiedere a tutti i cittadini contribuire alla copertura delle spese municipali istituendo la sovraimposta sui fabbricati, eliminare gli sprechi ulteriori ritardi. La democrazia cristiana — ha concluso Saitta — chiede quindi la chiusura di un asilo di settembre un risparmio sicuro per l'amministrazione di milioni all'anno».

A nome della maggioranza l'assessore ai servizi sociali Ermete Piermarini ha risposto: «La giunta condivide le preoccupazioni della democrazia cristiana, ma reputa prematuro chiudere a un asilo nido.

Una strada verso i pascoli? Ai naturalisti non piace

Qualche polemica a Roure in val Chisone, per una pista che sale al dimenticato vallone di Bourcet - Il sindaco: «Non si distrugge nulla, anzi la zona protetta»

Frazione Bourcet Roure in Val Chisone, metri quota, tra pascoli boschi di larici giovani: nel i residenti erano 350. Nel 1951 la cifra già scesa persone; dopo l'emigrazione in degli Anni Sessanta, il silenzio, il deserto. Oggi vi è un solo residente, Sergio Charrier, classe 1937, risalito nella casa dei vecchi al Sappé qualche anno. Ci resta estate e inverno con piccolo gregge di capre. Ogni tanto cattura delle vipere di cui vende il veleno, coltiva po' di orto. Vive solo, bisogno niente. perché venire vedere questo vallone, uguale nella sua storia morfologia a altri?

Perché Roberto Delmastro ha scritto lettera denunciando un «ennesimo spregio all'integrità delle nostre vallate alpine. Gli escavatori che lavorano alla costruzione di una nuova stanno infatti per distruggere borgata Casette, prima si presenta loro, penetrare nel cuore vallone. Bourcet — continua il signor Delmastro — costituisce una stupenda e insostituibile testimonianza cultura alpina giunta intatta sino a oggi. Autori illustri hanno scritto che la costruzione di strada anziché risolvere i problemi andrebbe ad aggravarli provocando la definitiva ed irrimediabile degradazione di valori ambientali insostituibili tuttora esistenti. Ciononostante la si sta facendo».

so chi sia questo Delmastro — *dice il sindaco di Roure Ettore Merlo, maestro in pensione, primo cittadino da 27 anni, che a suo tempo fe- anche scuola a Chasteiran quando la frazione era abita- — dico che nessuno distrugge borgata Casette, la strada passa sotto. I lavori facendo un consorzio di proprietari servire alpeggi di Serre e magari anche di Chaullieres, in punta alla Saranno sette, otto chilometri che tra l'altro passano nel vallone di Bourcet, dietro, sotto le frazioni di Clea. E' vero che la strada potrebbe aprire la a speculazioni, proprio di questo mese il Consiglio dovrà deliberare il nuovo piano regolatore intercomunale e tutta la zona è stata dichiarata agricola. gli interventi edilizi, dovranno rispettare rigorosamente la tipologia esistente; nel senso che i tetti aggiustare dovranno essere rifatti di lose in pietra, i serramenti, travi e balconi in legno naturale, gli intonaci grezzi, se necessario».*

Il nucleo più importante del vallone è Chasteiran con la parrocchiale che, vista dalla mulattiera arrivando basso, piantata miracolosamente in aria su sperone roccioso a picco sulla borgata Chezalettes. Chasteiran è veramente piccolo tesoro architettura alpina straordinaria fontana legno, le case intatte ben conservate, molte proprietà «boursettini-emigrati decenni Marsiglia e Tolone, andavano a fare i tradizionali mestieri di carbonai e vetrai.

Negli Anni Trenta almeno un centinaio abitanti del Bourcet andavano lavorare di talco del Colle della Rossa, dalla parte opposta della «Val Chisone», e tutto il territorio era minuziosamente coltivato e terrazzato: si raccoglievano faticosamente patate, lenticchie, segale. Molti bovini, ovini, caprini. Pochi i muli perché c'era poco da trasportare.

Oggi l'agricoltura alpina tradizionale è finita, rimangono le case pietra, le stalle, i fienili, i forni per il pane, i mulini lungo torrenti; complesso che è già quasi un parco archeologico. Resti da visitare punta di piedi come rovine precolombiane, considerare con e rispetto. Invece alcuni escursionisti comportano barbari invasori. «Hanno imparato dai tedeschi» dice il sindaco indicando la scuola Sappé devastata e piena di scritte cretine. Molte case, compresa una cappella, sono state infatti distrutte dai durante l'ultima guerra, quando il Bourcet era sede dei distaccamenti partigiani autonomi di Marcellin.

«I padroni delle case tengono molto abitazioni vecchi — *continua il sindaco* — d'estate vengono su, tagliano l'erba, piantano le patate. Nessuno noi ci tiene conservare l'ambiente, volte ci difficoltà insormontabili. Prendiamo per esempio il legname. Il municipio padrone di boschi di faggi, larici abeti; ma sono messi in posti così difficili da raggiungere che anni non riusciamo vendere il legno perché nessuno si sente di fare un lavoro del genere. Non ci sono più boscaioli, c'è più uno che sappia impiantare una teleferica. Così ci sono dei capitali immobilizzati finire che marciscano.

Renato Scagliola

C dal 18 1983

LA MOQUETTE A PREZZO CHIUSO

LIQUIDAZIONE TOTALE
PER CHIUSURA

MOQUETTES DELLE MIGLIORI MARCHE

Bouclé da L. 12.500 in liquidazione da L. 7.500
Bouclé da L. 17.000 liquidazione da L. 8.500
Disegnata da L. 30.000 liquidazione da L. 15.000
é chilometri di ottimi scampoli ... quasi in regalo!

IMPORTANTE:
venite con le misure locali!

cm. 180 × 280 L. 270.000 L. 161.000
cm. 160 × 230 L. 200.000 L. 110.000
Scendiletto L. 80.000 L. 50.000
in centinaia di disegni e varietà.

PIUMONI in tutte le dimensioni e i colori
prezzi che non vedrete mai più!

CORSO FRANCIA 87
Borgata Paradiso
COLLEGNO
(a 100 mt. dal cavalcavia)
Tel. 4111344

TEXILFLOOR
TORINO 87 POLTRONA
CORSO FRANCIA
SUL TETTO CAVALCAVIA
RIVOLI

ATTENZIONE
Terminata la liquidazione
AFFITTASI
questo negozio (mq. 200 + mq. 150 seminterrato, 7 vetrine)

agenzia 2P 2375

SOIMA auto
l'usato magico
assortimento • prezzo • pagamento
assistenza
Corso Giulio Cesare 186 - Torino - Tel. 2052005

Cuneo, [redacted] per un'ambulanza

Sottoscrizione per offrirla [redacted] Croce Rossa

[redacted] — Sono partiti nel cuore dell'inverno con [redacted] proposta che [redacted] la crisi economica che investe la città poteva sembrare velleitaria: raccogliere 30 [redacted] per offrire alla Croce Rossa di Cu[redacted] una nuova ambulanza per [redacted] e migliorare il benemerito servizio.

L'iniziativa [redacted] assunta i volontari della Cri che già dedicano ogni giorno gran parte del tempo libero [redacted] autisti, barellieri, telefonisti. Lanciata [redacted] sottoscrizione all'attenzione e alla sensibilità della cittadinanza, nei primi tempi le offerte [redacted] però pochissime tanto che più di una volta i volontari della Cri, pur continuando ad avere fiducia nel prossimo, hanno dubitato della possibilità di raggiungere l'ambizioso obiettivo.

In primavera la sottoscrizione ha invece cominciato [redacted] muovere passi [redacted] gigante, soprattutto perché [redacted] volontari sono andati [redacted] parlarne, promuovendo gli incontri, nelle scuole e nelle fabbriche. [redacted] con l'arrivo dell'estate l'ambulan[redacted] nuova fiammante entrerà sicuramente nel non numeroso parco automezzi [redacted] di Cuneo. [redacted] questi giorni la sottoscrizione ha infatti supe[redacted] i 25 milioni, mancano cioè [redacted] di cinque milioni per raggiungere la somma preventivata.

Tra gli ultimi sottoscrittori figurano [redacted] di San Giuseppe, [redacted] scuola [redacted] n. 5 di Madonna dell'Olmo, i dipendenti dell'Amministrazione provinciale, [redacted] Cassa di Risparmio, gli alunni delle [redacted] le elementari del Terzo Circolo, i lavoratori dell'Enel, l'Istituto tecnico industriale, le scuole del Primo Circolo [redacted] poi tanti privati cittadini con contributi anche modesti [redacted] significativi perché confermano che la campagna per donare l'ambulanza alla Cri è diventata [redacted] iniziativa che ha sensibilizzato l'opinione pubblica cuneese.

Una offerta sostanziosa [redacted] arrivata [redacted] Gruppo [redacted] di sangue della «Michelin» i quali con 1 milione 250 mila lire hanno donato al nuovo automezzo l'indispensabile valigia del pronto intervento.

In tempi di inflazione galoppante [redacted] con il potere d'acquisto della moneta in continuo ribasso 30 milioni possono sembrare non certo una cifra molto alta. Eppure [redacted] volontari della Croce [redacted] hanno dovuto sudare le proverbiali sette camicie per raggiungerla, soprattutto hanno avuto fiducia nei cittadini ed ora l'obiettivo [redacted] ormai a portata di mano; [redacted] un piccolo sforzo e il traguardo verrà raggiunto **g. d. m.**

[redacted] dell'Anonimo [redacted]

SAVONA — L'Associazione «A Compagna» [redacted] Genova presieduta [redacted] dr. Enrico Carbone ha pubblicato «Le poesie politiche dell'Anonimo geno[redacted] il libro verrà ufficialmente presentato, sabato alle 21, nella sala consiliare del palazzo comunale di Ceriale.

L'avvenimento è [redacted] rilevante importanza sia dal punto di vista culturale che [redacted] quello della storia ligure. Si tratta, infatti, dell'opera del primo scrittore genovese (anche linguisticamente) vissuto [redacted] il XIII [redacted] il XIV secolo. [redacted] ad oggi esistevano solo edizioni parziali. Questa è la prima volta che le poesie politiche dell'Anonimo [redacted] raccolte in un testo filologicamente critico.

L'edizione è [redacted] curata dal prof. Jean Nicolas, dell'Università di Nizza [redacted] vicepresidente dell'Association des Etudes Italiennes di Parigi; [redacted] testo hanno anche lavorato, con prefazioni, [redacted] prof. Giorgio Costamagna ed il dr. Enrico Carbone. Le note ed il repertorio bibliografico [redacted] di Williams [redacted] Le illustrazioni della pittrice genovese Elena Pongiglione.

«E' insomma — afferma il sindaco di Ceriale Aldo Gianatti — un'opera che [redacted] costata grande sforzo ed impegno [redacted] che si colloca in primo piano nel quadro [redacted] una cultura regionale in fase di rilancio anche in vista [redacted] realizzazione di [redacted] progetto riguardante la pubblicazione [redacted] «corpus» completo [redacted] opere in lingua genovese e ligure».

Nella manifestazione [redacted] sabato parleranno il prof. Fran[redacted] Gallea presidente della Consulta Ligure delle Associazioni per la cultura, le arti, le tradizioni [redacted] la difesa dell'ambiente, e lo [redacted] prof. Jean Nicolas. Seguirà l'inaugurazione della mostra dei bozzetti eseguiti da Elena Pongiglione per l'illustrazione del volume. **n. al.**

La Direzione, gli assistenti e il Personale tutto dell'Impresa Sirio partecipano commossi il dolore per la scomparsa dell'

Ing. Franco Rivoira

— Torino, 25 maggio [redacted].

Partecipano al dolore [redacted] famiglia Rivoira:
Francesco Moroni
Domenico Lazzeroni
Cesare Quarti.

[redacted] associano al lutto [redacted] famiglia dell'

Ing. Franco Rivoira

Pietro Alessandro
Gerolamo Aresti
Pietro Armano
Vittorio Bertero
Guido Cignolo
Carlo Cuniberto
Fiore D'Andrea
Oreste Falato
Sergio Gila
Luciano Goveen
Renato Graziano
Giorgio Listello
[redacted]
Elio Meschetti
Elio Paonessa
Giuseppe [redacted]
— Torino, 25 maggio 1983.

La famiglia **Ruta** [redacted] affettuosamente al dolore dei congiunti.

[redacted] e [redacted] con **Renato e Bona** sono affettuosamente vicini ad Annama[redacted] e figli, [redacted] Gigi ed a Stefano in questo doloroso momento.

Pippo [redacted] partecipano affettuosamente al dolore di Gigi e Franca, Stefano e Maria Teresa.

[redacted] e **[redacted] Dulbecco** [redacted] grave lutto [redacted] Anna Rivoira e famiglia.

[redacted] affetto alla famiglia Rivoira.

Teddy e Camille [redacted] partecipano [redacted] dolore della famiglia Rivoira.

Luigi Anna Mauri[redacted] [redacted] partecipano al dolore degli amici Rivoira.

I cugini **Rivoira, Rosso** sono affettuosamente vicini ad Annamaria [redacted] figli nel grande dolore per la scomparsa [redacted] rissimo **FRANCO.**

Anna e Franco Celona si uniscono [redacted] delle famiglie.

[redacted] Carla [redacted] partecipano affettuosamente al dolore [redacted] Annamaria e famiglia per la scomparsa [redacted] indimenticabile **FRANCO.**

Giacomo e Mariangela Verme partecipano [redacted] grande [redacted] del [redacted] del lav Guglielmo Rivoira, di Annamaria, [redacted] e Stefano per la morte del carissimo [redacted] **FRANCO.**

Miri e Giorgio [redacted] vicinissimi ad Anna e ai suoi figli per l'improvvisa scomparsa del caro

Franco Rivoira

— Milano, [redacted] maggio 1983.

Partecipano [redacted] lutto: **Simona, Roberta, [redacted]**

Paolo Fubini ricorda commosso l'

Ing. Franco Rivoira

e partecipa [redacted] al dolore della famiglia
— Torino, 26 maggio [redacted].

Partecipano al dolore della famiglia Rivoira gli [redacted]:
Andreina e Luca [redacted] Milone
Peggy [redacted]
Fulvio Jugo
Massimo [redacted]

Sinceramente commossi partecipano al [redacted] dolore di Anna e figli, Guglielmo, Gigi e Stefano i cugini:
Terenzio e Lucia Caffaso
Francesco, Norma e Mary Cerrieri
[redacted] e Mitzi Busei
Augusto e [redacted]
[redacted] Imberti Sola e figlie
Eugenio e Enrica Marchisio
Luigi e Ginetta Ballario
Luciano e Enrica Gonta
Riccardo e Marisa Manzoni
Ferdinando e Laura Ballario
Bartolo e Annamaria Rosso.

Anna Maria e Baldassarre Patrito partecipano sentitamente.

Elena Pasquini e famiglia partecipano con profondo cordoglio al dolore [redacted] famigliari per la scomparsa del

dott. Ing. Franco Rivoira

— Torino, 25 maggio 1983

Fabio Pasquini è vicino all'amico fraterno Giovanni [redacted] questo momento di grande dolore.

Partecipano [redacted] dolore di Giovannino, [redacted] e Francesca:
[redacted] e Silvia Ceresa
Massimo e Gloria Pedrana
Giorgio ed Erika Zuccheri.

La **Società D.E.A. di Moncalieri,** il [redacted], il **Consiglio di Amministrazione,** i **Dirigenti,** i **Funzionari e le Maestranze** tutte partecipano commossi al dolore [redacted] proprio dirigente Remo Mazzazza Gal per l'improvvisa [redacted] della cara mamma

Clementina Franco

— Moncalieri, 25 maggio 1983.

Si uniscono commossi al dolore i colleghi:
Renato De Alessi
Francesco Dogliani
Francesco Germano
Enrico Gnerro
Sergio Gubernati
Arnaldo Merlini
Giorgio Minucciani
Bruno Pasquello
Roman Weltzen
Giuseppe Zingoni
Giovanni Zucchino.

A funerali avvenuti, per volontà dell'estinta, le amiche [redacted] la [redacted] parsa della

[redacted] D'ONORE
[redacted] D'ITALIA

cav. [redacted] Teresa [redacted] ved. Filippini

— T[redacted]no, 26 maggio [redacted].

Dopo breve malattia è improvvisamente mancato il

dott. Ing. Franco Rivoira

[redacted] danno il triste annuncio la moglie **Anna [redacted]**, i figli **Giovanni [redacted] Martina, Stefania** con **Marcello, Francesca** con **Claudio;** il padre **Guglielmo** ed i fratelli **Luigi e Stefano** con rispettive famiglie. Un ringraziamento particolare ai medici curanti e alla cara Elsa. I funerali saranno celebrati venerdì 27 [redacted] 10,15 [redacted] Chiesa dei Ss. Angeli Custodi. Non [redacted] contributi [redacted] Centro Tumori.
— Torino, 25 maggio 1983.

La suocera **Pina Ghisotti,** i cognati **Gianni Ghisotti** con **Valentina, Emanuele, Cristina, Ilaria, Ornella [redacted] Giancarlo** e [redacted], [redacted]cipano la prematura dipartita [redacted] **FRANCO** e sono vicini [redacted] Anna Maria, Giovanni, Stefania e Francesca in questo triste momento.
— Torino, [redacted] maggio 1983.

Partecipano al lutto **Lucia Chiapasco [redacted] Mirella Chiapasco, [redacted] e Carlo [redacted]**

Lo zio **Sereno** e i cugini **Bruno e Ines, Franco e Carla, Giuliana e Paolo, [redacted] Meo, Silvio e Sara** sono vicini alla ca[redacted] Anna e ai figli [redacted] questo [redacted] di grande dolore.

Severino [redacted] [redacted] figlie **Ema[redacted]** e [redacted] con fraterno affetto partecipano al dolore della famiglia.

Il **Circolo Subalpino** prende viva affettuosa parte al lutto della famiglia [redacted] la scomparsa del consocio e amico carissimo

dott. Ing. Franco Rivoira

— Torino, 25 maggio 1983

Si associano al lutto gli amici:
Lorenzo Albanese
Carlo Bertolotti
Giorgio Giusti
Gianfranco Landi
Ettore Morone
Cesare Zaccone.

[redacted] affettuosamente vicini [redacted] famiglia Franco e **Anna[redacted] Terazzi, Giorgio e Grazia Verme.**

Il **Rotary Club di Torino** prende affettuosa parte al dolore della famiglia [redacted] la scomparsa [redacted] proprio socio

dott. Ing. Franco [redacted]

— Torino, 25 maggio 1983

[redacted] e [redacted] **De Giuli** partecipano con profondo cordoglio al dolore della famiglia.

Rosanna e Adriano Combis prendono viva parte all'immenso dolore di Anna Maria, Giovanni e Martina, [redacted] e Marcello, Francesca e Claudio per l'immatura scomparsa dell'

Ing. Franco Rivoira

— Torino, 25 maggio 1983.

Partecipano al dolore **Nicola e Angelo Dina.**

Il giorno 25 maggio 1983 [redacted] serenamente spirato il

[redacted] AVVOCATO

[redacted]

Lion d'Oro [redacted] Cremona

Con profondo dolore lo annunciano: la sorella **Elvina** ved. **Nomigliano,** la cognata **Luigia Bellini,** i nipoti **Franco Nomigliano, Paolo Basola, Adolfo e Carlo Basola, Corrado Terracini** unitamente alle loro famiglie. I [redacted] avranno luogo venerdì 27 c.m. in Roma alle ore 9 nella [redacted] di [redacted] Carlo al Corso. La cara salma proseguirà per Cremona [redacted] sarà tumulata [redacted] cappella [redacted] famiglia, il [redacted] ore 10.
— Roma, 25 maggio [redacted].

Grazia [redacted] con la figlia **Lalla de' Liguori Carino** e la [redacted] famiglia, partecipano [redacted] profondo dolore la scomparsa del

GRAND'UFF. AVVOCATO

Enrico [redacted]

Lion [redacted]

e [redacted] ricorderanno sempre con immenso rimpianto e grande gratitudine [redacted] sue costante, affettuosa e paterna [redacted]
— Roma, 25 maggio 1983

Stefano, Anna e Manuel piangono la scomparsa dell'

AVVOCATO

Enrico [redacted]

[redacted] virtù e grande [redacted] di vita.
— [redacted], 25 maggio 1983.

[redacted] **ed Elena,** con profondo dolore, ricordano il

GRAND'UFF. AVVOCATO

Enrico Basola

loro maestro di saggezza e vita.
— Roma, 25 maggio 1983.

[redacted] **Fulvia [redacted] Elisabetta** ricordano con affetto e rimpianto lo zio EN[redacted]
— Roma, 25 maggio [redacted].

E' serenamente mancata

Teresa Saliva ved. De Dominicis

L'annunciano: i figli **Ezio, Giovanni,** le nuore [redacted] fratello, cognata, parenti tutti. Funerali oggi ore 14,30 dall'Abbazia Martini, via Tofane
— Torino, [redacted] maggio 1983.

Gli amici del **«Presidente»:**
Fernando [redacted]
Bartolomeo Aragno
Adriano Barbi C[redacted]
Leonardo Bonito
Gianni Cassis
Gianfranco Cena
Gimo Delfino
Sergio De Marchi
Enzo Latterulo
Carmelo Longo
Alessandro Magnetti
Claudio Nicola
Giuseppe Palazzo
Luigi Pugno
Marco Rovati
Piero Scarrone
Renato Valpreda
Italo Vittone
partecipano al dolore di Ezio e Giovanni.

Circondato dall'affetto dei suoi cari, è serenamente mancato il

CAVALIERE DI VITTORIO VENETO

Luigi Morzone

anni [redacted]

anziano Westinghouse

Lo annunciano [redacted] moglie **Giuseppina Mocca,** la figlia **Mariuccia** col marito **Agostino [redacted]** l'adorata nipote [redacted] col marito [redacted] [redacted] e parenti tutti. I funerali avranno luogo oggi alle [redacted] partendo da [redacted] Isepp[redacted] 2, Venaria. La salma proseguirà per Moreno Po, dove sarà tumulata nella cappella di famiglia.
— Venaria, 26 maggio [redacted].

Ernesto, [redacted] e [redacted] **Brucia[redacted]** partecipano affettuosamente

Commossi partecipano al dolore, **Ce[redacted] Piera, [redacted] Sirola** con tutti i famigliari.

Partecipano [redacted] al dolore di Mariuccia e famigliari gli amici [redacted] **Accetti-Camburzano Costabi** [redacted] **Maestro Pocher Puppo.**

[redacted] tornato al [redacted]

Sergio Gioberti

anni 43

Lo annunciano [redacted] sua **Verme** [redacted] la piccola **Gala,** mamma, papà, suoceri il cognato [redacted] **Masini,** parenti tutti. I [redacted] avranno luogo venerdì 27 [redacted] nella chiesa parrocchiale [redacted] Candiolo. Non fiori: [redacted] eventuali offerte a Specchio [redacted] tempi per la ricerca sul cancro. La presente è partecipazione e ringraziamento.
— Candiolo, 25 maggio 1983.

[redacted] e **Bruna Lusso** partecipano al dolore.

Cristianamente è mancata

Anna Berone [redacted]

La ricordano a quanti la [redacted] i figli [redacted] **Aldo, Giovanni e Tiziana,** [redacted] con **Rosi e Simonetta,** sorelle, cognati, nipoti, parenti tutti. Funerali venerdì 27 ore 10,15 nella parrocchia Maria Ausiliatrice.
— Torino, 26 maggio 1983.

E' mancato

Pietro Giorcelli

anni [redacted]

[redacted] **Vittorio Veneto**

Lo annunciano il nipote **Walter** con **Franca e Andrea.** Funerali venerdì 27 maggio ore 8,30 [redacted]
— Torino, 26 maggio 1983.

Improvvisamente è mancata

Maria Speigatti

Addolorati lo annunciano: fratello, sorelle, cognati, nipoti. Funerali domani ore 8,30 parrocchia Ss. Angeli Custodi, tumulazione [redacted] 14 [redacted] Collina. La presente è partecipazione e ringraziamento.
— Torino, 26 maggio 1983.

E' mancata all'affetto dei suoi cari

[redacted] in Cucchiarati

Addolorati [redacted] annunciano: il marito **Mario,** i figli **Claudio e Franco,** le nuore [redacted] **Maura,** i nipoti, le [redacted] sorelle, fratelli, cognati e parenti tutti. Funerali in forma civile giovedì [redacted] ore 14,30 da corso Orbassano 255/E
— [redacted], 24 maggio 1983

[redacted] **e Carla** [redacted] e famiglia partecipano al dolore.

Gian e Giusa Levezzaro, Ezio [redacted] **Minetto** [redacted] affettuosamente vicini a Franco Cucchiarati [redacted] la scomparsa della mamma signora

Miranda Giura in [redacted]

— Torino, 25 maggio [redacted].

Il **presidente** del **comitato** [redacted] **gestione** dell'U.S.L. [redacted] i consiglieri:
Attilio [redacted]
Giuseppe Serruto
Ferruccio Ceccarelli
Francesco Colapinto
Franco Florenzi
Bernardino Mense
Guglielmo Naldini
Ignazio Pilitteri
Valentino Santi
ed il **coordinatore amministrativo,** il **coordinatore sanitario,** il **direttore sanitario** nonché i **dipendenti tutti** partecipano con profondo cordoglio [redacted] lutto del vice presidente arch. Franco Cucchiarati per la scomparsa della [redacted]

Gli **amici** e i **compagni** del **comitato regionale piemontese** della **Lega delle Cooperative,** della **Coopservizi** e del **Coopcasa** partecipano all'immenso dolore [redacted] famiglia per la prematura scomparsa di

Miranda Giura in Cucchiarati

— Torino, 26 maggio [redacted].

Partecipano al lutto della famiglia gli amici **Silvio Bizzarri, Giorgio Garino, Camillo Vaj.**

Carla e [redacted] partecipano [redacted] dolore di [redacted] e Franco.

Partecipano al dolore **Mauro,** [redacted] **Teresa Italia** e famiglia **Reinotti.**

Le [redacted] **Finapa** partecipano [redacted] tuosamente [redacted] lutto della presidente [redacted] ra Mosca [redacted] famigliari per la morte [redacted] signora

Adele [redacted] vedova Mosca

— Torino, 26 maggio 1983.

Condomini e Amministratore di **C.so Agnelli 50/52** partecipano al lutto per [redacted] scomparsa della signora

Adele [redacted]

— Torino, 26 maggio 1983.

E' mancato

Giuseppe Bellando

Addolorati ne danno l'annuncio: [redacted] moglie **Paolina,** i figli **[redacted]** con **Emma, Maria** con **Gino** e nipote **Sandro** e parenti tutti. Funerali venerdì 27 [redacted] 10,15 ospedale Molinette via Santena 5
— Torino, 25 maggio [redacted].

Anna [redacted] e Giorgio Secchetti partecipano al lutto della famiglia Bellando.

E' mancata

[redacted] Verri

Lo [redacted] mamma, papà, fratelli, cognata, parenti tutti. Funerali in Rivoli 26 c.m. ore 15 parrocchia S. Bernardo
— [redacted], [redacted] maggio 1983.

E' [redacted]

Remo [redacted]

Lo annunciano: il [redacted] la moglie **Maria,** unitamente ai parenti tutti. I funerali avranno luogo giovedì [redacted] c.m., alle ore 10, partendo da via Esperanto 1.
— Aosta, 24 maggio [redacted].

E' mancato all'affetto dei suoi [redacted]

Giovanni [redacted] (Cento)

Con profondo dolore lo annunciano la moglie [redacted] **Fornengo,** la figlia **Gladys** con [redacted] marito **Adolfo Campagnoli** e i figli [redacted] e **Massimo,** sorella, cognate, [redacted] gnati, nipoti [redacted] parenti tutti. I funerali avranno luogo in Cuorgnè giovedì [redacted] ore 16,30 partendo dall'abitazione dell'Estinto.
— Cuorgnè, 25 maggio [redacted].

Famiglie: **Berone, Secchi, Sardone,** [redacted] partecipano.

[redacted] mancato

Ferdinando [redacted] (Dino)

anni [redacted]

[redacted] annunciano la moglie **Wall[redacted]**, la sorella **Giovanna e Caterina,** le cognate **Verme** e [redacted] **Carena,** nipoti, parenti tutti. Funerali oggi ore 16,30 via Ugo Foscolo [redacted]. La presente è partecipa[redacted] e ringraziamento.
— Rivoli, 26 maggio 1983.

Cristianamente è [redacted]

Michelina Amberti in Maio

anni 74

Lo annunciano il marito **Giuseppe** e familiari tutti. Funerali giovedì [redacted] ore 14,30 dall'ospedale di Giaveno.
— Gi[redacted], 25 maggio 1983.

E' [redacted]

Margherita Cumino [redacted]

Lo annunciano la cognata **Gina,** i nipoti **Beniamino e Giustino** con famiglie. Funerali, oggi, ore 15, [redacted] via San Gabriele 20 (San Pancrazio).
— Pianezza, 26 maggio 1983.

Ettore e Viviana si stringono con affetto a Gianluigi e sono vicini alla signora Renza, Donatella e Marilena per la perdita del [redacted]

Giulio Testa

— Milano, 25 maggio 1983.

Luigi [redacted] e [redacted] partecipano con affetto al dolore di Gianluigi per la scomparsa del padre

Giulio Testa

— Milano, 25 maggio [redacted].

Gli amici **Coda, Rolando, Caretta, Bonifetto,** [redacted] **Romeo,** partecipano sentitamente al dolore [redacted] caro amico Gianluigi [redacted] la [redacted] dre

Giulio Testa

— Torino, 24 maggio 1983.

Partecipano al lutto gli amici: **Gianni Alessa, Elio Bertolo, Salvatore Cipolla, Giancarlo [redacted], Mario Panero, Giuseppina [redacted], Piera Ricagno.**

Gli **Amici del Centro Studi** di **C.so Vinzaglio** sono vicini al dolore dell'amico Gianluigi.

[redacted] e **Giorgio** [redacted] **Francesco** partecipano [redacted] dolore di Carla e Maurizio e piangono il carissimo amico

Gualtiero [redacted]

— Torino, 25 maggio [redacted].

Silvana e Toni [redacted] si associano al dolore.

Il signor **Louis Bonnet,** [redacted] del Credit Commercial de France di Torino e **tutto il Personale,** partecipano al dolore per la [redacted] perdita del

dr. [redacted] De [redacted]

[redacted]
dell'Oreal Italiana Spa

— Torino, 25 maggio 1983.

Tonino e [redacted] con i figli [redacted] **e Mario** partecipano al dolore di Carla e Maurizio per la scomparsa del

dott. Gualtiero De Pisi

— Torino, 26 maggio 1983.

E' mancato

Carlo Astrua

Addolorati lo annunciano la nipote **Ro[redacted] Tricerri,** la cognata **Margherita Torti,** parenti tutti [redacted] cimitero [redacted] Trino Vercellese venerdì [redacted] corrente ore 10,30
— Pinerolo, 25 maggio [redacted].

E' mancato ai suoi cari

[redacted] Pavone

anni 67

L'annunciano la moglie **Benedetta, Maria e Lucia** con **Ezio e Silvio Candida** [redacted] e [redacted] **Olivia** [redacted] **Luigi e [redacted] Daniele** con **Oscar Angelo** con **Isabella,** fratelli, sorelle, cognati e cognate. Funerali giovedì 26 corrente ore 17 [redacted] Villanova 13. Non fiori [redacted] eventuali offerte al Centro tumori.
— Nole Canavese, 25 maggio 1983.

E' [redacted]

Margherita Casalegno vedova Piassio

Lo [redacted] il figlio **Mario** [redacted] la moglie **Clara,** la nipote **Mella,** parenti tutti. I funerali giovedì 26, ore 14,30, partendo da via Puccini 32, Leumann.
— Collegno, 25 maggio 1983.

[redacted] **Dovis Dablenkov** con profondo dolore e immensa tristezza piange la sua amica d'infanzia

Enrica Fogagnolo

— Roma, 25 [redacted] 1983

La [redacted] **Spa** partecipa al lutto della S.a.s. Fratelli [redacted] e [redacted] famigliari per la morte del

cav. uff. Giacomo [redacted]

— Torino, 25 maggio [redacted].

E' [redacted]

Giovan Battista Guinzio (Ghiso)

[redacted] danno il [redacted] annuncio: [redacted] e parenti tutti. I funerali avranno luogo in Favria giovedì [redacted], [redacted] 15. [redacted] presente [redacted] partecipazione e ringraziamento
— Favria, [redacted] maggio 1983.

[redacted] e **Tommaso** [redacted] e famiglie [redacted] uniscono al dolore dei famigliari di

Alessandro Fassino

— [redacted] **Mauro Torinese,** [redacted] maggio 1983.

RINGRAZIAMENTI

La famiglia ringrazia quanti hanno voluto partecipare al suo dolore per la scomparsa di

Carlo Fusco

— Torino, 26 maggio 1983.

La famiglia di

Ing. Alfredo [redacted]

ringrazia quanti hanno partecipato al loro dolore.
— Trieste, 24 maggio 1983.

ANNIVERSARI

1982 [redacted]

Michele [redacted]

Ha lasciato tutti noi nel profondo dolore. Non ti dimenticheremo mai. Moglie e i tuoi [redacted] Messa 28 maggio [redacted] Parrocchia S. Paolo, via Berino.

[redacted] 1983

[redacted] Leone Dante

Con affetto e rimpianto lo ricordano la moglie **Egle,** figli, parenti tutti. S. [redacted] domenica 29 maggio ore [redacted] Parr. Maria delle Rose.

1979 1983

Giuseppe Mazzolino

Affettuosamente ricordato.

Corneliano, star a Strasburgo viene eletta «Comune d'Europa»

Il riconoscimento attribuito per l'opera a favore dell'unione tra i diversi popoli

CORNELIANO — Soddisfazione a Corneliano per la notizia che il «*Conseil* [illegible] *l'Europe*» di Strasburgo ha deciso di conferire [illegible] il riconoscimento di «Comune d'Europa». La [illegible] «*drapeau d'honneur*» (bandiera d'onore del Consiglio d'Europa) avrà luogo [illegible] prossimo anno [illegible] occasione della terza giornata europea che si terrà [illegible] Corneliano nell'agosto dell'84.

La motivazione ufficiale del riconoscimento è contenuta in una lettera inviata al sindaco [illegible] Corneliano dall'Assemblea parlamentare [illegible] Strasburgo nella quale si afferma che con lo stesso [illegible] intende premiare «*l'azione condotta dal Comune in favore dell'unione, [illegible] comprensione tra i popoli europei*».

Infatti, Corneliano, il paese più piccolo a livello europeo (1750 abitanti circa) ad essere stato riconosciuto «paese d'Europa», da molti anni porta avanti un'azione [illegible] favore dell'ideale dell'unione [illegible] i popoli e particolarmente dell'unità europea, per merito di [illegible] dinamica Pro loco che sente particolarmente questi problemi.

«*Siamo convinti che anche da [illegible] piccolo paese come il nostro* — sostiene Virgilio Biardone ex presidente della [illegible] loco — *possano partire messaggi che si uniscono [illegible] altri più autorevoli, a favore della pace, dell'unione tra i popoli, un problema sul quale crediamo sia semrpe utile una sensibilizzazione a tutti i livelli*».

Corneliano inizia l'attività [illegible] decina di anni fa, nel '73, organizzando una maratona [illegible] frontiere che vide portare la «fiaccola dell'amicizia europea» [illegible] cittadina francese gemella di Bezouce fino [illegible] Corneliano, con una marcia ininterrotta di 500 chilometri. Ancora [illegible] Corneliano si è tenuto un convegno internazionale sull'importanza dei gemellaggi intercomunali.

Lo scorso anno la [illegible] ha concluso la raccolta di una serie di testimonianze e di diari di guerra poi pubblicati in un volume «*Per la pace e per la libertà*».

Sono in [illegible] scambi culturali con la cittadina di Bezouce. Ogni due anni francesi vengono [illegible] Corneliano ospiti delle famiglie locali [illegible] cornelianesi vanno [illegible] Corneliano [illegible] il secondo comune dell'Albese che ottiene il «drapeau d'honneur». Anche Ca[illegible] d'Alba [illegible] già stato riconosciuto Comune d'Europa.

g. b.

Gemellato da una statua Imperia e Temuco (Cile)

[illegible] (s. de.) — *Una statua sancirà l'ideale gemellaggio tra la città di Imperia e quella [illegible] Temuco, in Cile. E' un'opera alta oltre due metri [illegible] del peso [illegible] tre quintali, che ha richiesto all'autore, lo scultore Sergio Quagliotti, di Cislago (Varese), più [illegible] due anni [illegible] lavoro.*

Perché questa iniziativa? Temuco, [illegible] località situata a [illegible] strada tra il mare e [illegible] Cordigliera delle Ande, ha festeggiato il centenario della fondazione nel 1981, anno in cui [illegible] Consiglio comunale di Imperia, [illegible] proposta del consigliere Alberto Marvaldi, accolse [illegible] proposta della «Società» di Mutuo Soccorso Fratellanza Italiana.

Ad essa, infatti, la municipalità di Temuco ha affidato [illegible] «settore giardino», da realizzare assieme ad altre [illegible] munità estere. La statua sorgerà pertanto all'interno del «giardino italiano», ed avrà lo scopo [illegible] ricordare in modo simbolico l'intervento [illegible] pioniere italiano nel processo di creazione dello stato cileno.

Alla collettività imperiese, l'operazione (che ha suscitato qualche perplessità) verrà [illegible] costare [illegible] decina di milioni di lire.

Punta della roccia non piace ai sindacati

«E' una colata di cemento, una speculazione»

VENTIMIGLIA — «*Il progetto di Punta della Roccia, presentato [illegible] una sorta di "terra promessa", contrasta in modo netto con gli obbiettivi di sviluppo economico [illegible] occupazionale di Ventimiglia e, pertanto, deve essere respinto*»: il parere è [illegible] *Franco Pullia, segretario provinciale della Cisl.*

Il sindacato è ferocemente contrario [illegible] un progetto, previsto dal Piano particolareggiato, che, [illegible] suo avviso, equivale in pratica ad [illegible] colata di cemento. Aggiunge Pullia: «Il carattere di seconda casa degli insediamenti ricettivi, indicati dallo strumento urbanistico, [illegible] soltanto ha un evidente segno speculativo, [illegible] non [illegible] in grado, come l'esperienza [illegible] ampiamente dimostrato nel resto [illegible] provincia, [illegible] produrre apprezzabili conseguenze sul piano occupazionale. Appare del tutto falsa, nel caso [illegible] Punta della Roccia, l'affermazione, contenuta nella relazione che accompagna il piano, che la realizzazione dell'opera garantirebbe [illegible] Ventimiglia 500 nuovi posti di lavoro».

Secondo la Cisl, l'accettazione del progetto impedirà «ogni futuro sviluppo turistico, perché, in sostanza, [illegible] be [illegible] 70% della superficie che, nelle previsioni del piano regolatore generale, è riservata ad insediamenti [illegible] carattere turistico-alberghiero».

Una forte concentrazione [illegible] «seconde case», oltre «a provocare effetti negativi di carattere sociale», prosegue Pullia, «determina un impatto con il centro storico, [illegible] sviluppa possibili fattori di crisi per le attività del centro urbano, quale conseguenza del dirottamento [illegible] una parte [illegible] turismo giornaliero francese nel [illegible] polo commerciale [illegible] Punta della Roccia».

Il sindacato, quindi, ritiene che la [illegible] Intemelia debba svilupparsi lungo alcuni filoni fondamentali. Quali? Risponde Pullia: «Floricoltura, salvaguardando le aree destinate a tale uso, turismo (sociale [illegible] di massa), e attività produttive in genere, dal completamento dei piani [illegible] intervento produttivo all'arginatura del Roya. Per il settore turistico, in particolare, è indispensabile costruire insediamenti ricettivi di carattere alberghiero».

Stefano [illegible]

Guida alpina cuneese propone gite (e prezzi)

CUNEO — La prossima estate [illegible] possibile compiere una serie di escursioni alpinistiche sul massiccio dell'Argentera (la montagna più alta e forse più suggestiva delle Alpi Marittime, circondata dal parco regionale che ne prende il nome) accompagnati da una guida che [illegible] cime e valloni come le sue tasche.

[illegible] proposta, ovviamente indirizzata [illegible] gitanti che abbiano un minimo di preparazione, è della guida alpina Mario Giordano [illegible] Borgo San Dalmazzo. Cinque le escursioni consigliate: ascensione all'Argentera attraverso la via normale e la cresta Sigismondi; il Corno [illegible] (via De Cessole [illegible] spigolo inferiore); traversata della Catena delle Guide; la cima Nasta; traversata della cresta Savoia. A richiesta, assicura Mario Giordano, sono possibili anche altre salite.

Il prezzo per l'accompagnamento [illegible] naturalmente legato all'ascensione [illegible] alla gita richiesta, al tempo che occorre per portare [illegible] termine l'impre[illegible] e al numero [illegible] partecipanti.

Ad esempio, un giro sci alpinistico dell'Argentera [illegible] [illegible] giorni (iniziato nel periodo pasquale e programmato fino all'inizio [illegible] luglio) costa [illegible] mila lire per una comitiva di 7 persone. Per 150 mila lire, sempre per comitive di sette persone, si può in due giorni fare il giro delle Creste Savoia con l'ascensione [illegible] Monte Matto. Per 100 mila lire è prevista l'escursione di [illegible] sola giornata [illegible] [illegible] giro del Mercatour, la cima Ghiglié, quella dei Gelas e [illegible] Testa di Tablaness.

Nei prezzi [illegible] comprese [illegible] prestazione professionale e l'assistenza della guida, l'assicurazione e il pernottamento nei rifugi. Il vitto è invece [illegible] carico degli escursionisti, anche perché nelle [illegible] attraversate non esistono ristoranti e il cibo bisogna portarselo con il [illegible] da montagna.

Per informazioni ci si può rivolgere alla guida Mario Giordano, via Madonna del Coletto 5, Borgo [illegible] Dalmazzo, tel. (0171) 68.944.

Gianni De [illegible]

[illegible] — Riccardo Ceppa, 18 anni, [illegible] rimasto gravemente ferito in un incidente stradale. Sulla [illegible] Vespa 125 [illegible] [illegible] [illegible] lungo [illegible] provinciale Diano-Ricca con [illegible] [illegible] guidata da Giovanni Giacchello di [illegible] Il Ceppa ha riportato fratture multiple.

Traffico più agile verso il Piemonte

SAVONA — Le autorità locali e provinciali stanno pensando [illegible] interventi, sia pure limitati, per rendere più agile la nazionale Piemonte e liberarla da parte del traffico pesante che, soprattutto nel periodo estivo, provoca code [illegible] rendere difficile la circolazione. Il primo di questi interventi riguarderebbe l'attraversamento dell'abitato di Vi[illegible] una frazione del Comune di Carcare.

Da questa località parte infatti la biforcazione che porta alla frazione di Ferrania, Comune di Cairo, [illegible] si trova [illegible] più grande stabilimento industriale della provincia di Sa[illegible] quello della 3M Italia.

[illegible] dal 1976 l'amministrazione provinciale [illegible] stu[illegible] una variante che prevede un [illegible] e più agile collegamento tra la nazionale 29 e Ferrania e che [illegible] attuata eliminerebbe il traffico pesante dall'abitato [illegible] Vispa.

[illegible] pratica [illegible] bretella partirebbe [illegible] ponte della «Volta» prima dell'abitato, [illegible] raggiungerebbe [illegible] quindi la nazionale.

Intanto in attesa che si pos[illegible] dare il via [illegible] lavori, [illegible] ci vorrà del tempo, l'Anas ripristinerà il semaforo di Vispa all'incrocio con la strada per Ferrania mentre verrà rifatta tutta [illegible] segnaletica. Da parte loro carabinieri e polstrada si sono impegnati ad intensificare la vigilanza.

Bra, [illegible] [illegible]

[illegible] — **Domenica 29 maggio, a Bra, «Primo memoriale papà Vissio». La corsa ciclistica, cronometro individuale, organizzata [illegible] G.C. Tortore-Gilioli [illegible] Sommariva Perno, Cicli Cravero, di Bra, per amatori Udace è in programma per le 12,30.**

L'appuntamento [illegible] [illegible] la società Conciapelli, [illegible] IV Novembre. Il percorso prevede «passaggi» a Bra, Roreto, Marene, [illegible] resie, bivio Cavallermaggiore, [illegible] di Bra, Bra per un totale di 25 [illegible].

COMFAI

VENDE

RESIDENZA Le Morelle ALBENGA

La tua casa al mare con tutti i vantaggi della città.

AD ALBENGA NEL VERDE, A DUE PASSI [illegible] MARE.
Le costruzioni sono già ultimate. Il clima è mite [illegible] adatto a tutte le età [illegible] tutte le stagioni. Sole, [illegible] e una città viva, piena di attrazioni, di servizi [illegible] completa nelle sue infrastrutture.

FACILE [illegible] RAGGIUNGERE IN AUTO E IN TRENO.
Albenga [illegible] privilegiata nelle comunicazioni dall'autostrada dei Fiori, da una efficiente stazione ferroviaria do[illegible] fermano tutti i treni più importanti.

AMPIO GIARDINO CONDOMINIALE [illegible] PARCHEGGI PRIVATI.
Residenza Le Morelle, un complesso moderno, caratterizzato da una architettura che prevede tutto un insieme di balconi che vi permetteranno un quieto soggiorno a contatto con la natura.

Unico venditore sul posto: Albenga, Via Dalmazia interno [illegible]
[illegible] TORINO - VIA GUARINI, 4 ang. P.ZZA LAGRANGE - 10123 TORINO - TEL. [illegible]
MILANO - MONZA - TORINO - BOLOGNA - FIRENZE - ROMA - NAPOLI

SCIAGURA SUL NILO, MANCANO ALL'APPELLO 200 PASSEGGERI?

Secondo il quotidiano egiziano «Al Ahram» - Fra gli scampati ci sarebbe anche un italiano - L'incendio del battello sarebbe stato provocato dallo scoppio di una bombola di gas liquido

IL — delle vittime della sciagura avvenuta ieri mattina sul lago Nasser, nei pressi di Abu Simbel, potrebbe molto più pesante di quanto fin ora pensato. Rettificando le dichiarazioni rilasciate dal capo polizia Assuan, il quotidiano «Al Ahram» scrive infatti, nella sua prima edizione, che soltanto 325 persone sono tratte salvo. I cadaveri recuperati sono ad ora 44, ma mancano all'appello almeno duecento persone, per le quali è difficile nutrire ancora speranze. Secondo un'altra agenzia di stampa le squadre di avrebbero invece tratto in salvo oltre 500 naufraghi.

Anche sulla nazionalità dei passeggeri «10 Ramadan» le informazioni confuse contraddittorie. Le comboniane di Abu Simbel hanno infatti dichiarato che fra gli scampati vi almeno dieci stranieri, che uno questi un italiano, cui identità non stata però resa nota. avevano inassicurato che bordo del battello si trovavano soltanto quattro stranieri, fra cui italiano. E nessuna conferma ha avuto anche la voce secondo la quale alcuni dei naufraghi sarebbero stati divorati dai coccodrilli.

Quanto alla della sciagura, «Al Ahram» scrive che stata provocata dallo scoppio di una bombola di gas liquido nel buffet del battello. Le fiamme si sono propagate tutta l'imbarcazione ed hanno rapidamente raggiunto anche due barconi che il «10 Ramadan» stava rimorchiando e sui quali si imbarcate numerose persone.

Quello vaporetto «Ramadan 10» il più grave incidente avvenuto sul Nilo 1981 quando il traghetto «Bardis» si capovolse Edfu, a Nord di Assuan, e tredici degli passeggeri perirono.

Scosse di terremoto a nord del Giappone

Un'ondata travolge 46 bimbi: 23 sono dispersi

TOKYO — *Un forte terremoto forza pari 7,7 gradi sulla scala Richter (livello quasi massimo) ha colpito nelle prime ore di stamane (ora italiana) il Giappone nordorientale. La principalmente interessata l'area della prefettura Akita, a Nord dell'isola Hoshu, dove 46 bambini che giocavano sulla costa sono stati travolti da un'onda di maremoto solo 23 essi, sino a questo momento, sono stati tratti in salvo mentre la maggior parte tuttora dispersi.*

Nella zona di Akita il sisma ha provocato un incendio in una centrale termica e interrotto i servizi telefonici e ferroviari. Colpite sono inoltre le località di Mutsu, Morioka, Asomaori.

Secondo servizio di informazione teologico statunitense a Golden (Colorado), il sisma avrebbe avuto il suo epicentro centinaio di chilometri al largo della costa occidentale della principale isola nipponica Honshu. Scosse assestamento state avvertite dopo la scossa principale.

Polonia: dirigente

VARSAVIA — Il presidente «Solidarnosc» della regione di Radom, Andrzej Sobieraj, stato arrestato il maggio ed imputato d'aver «organizzato» «partecipato» una «manifestazione illegale». Lo stesso portavoce del governo, Jerzy Urban, ha precisato che Sobieraj è stato arrestato insieme ad altre 5 persone contro quali è in un procedimento giudiziario. Con l'arresto di Sobieraj aumenta numero dei dirigenti del disciolto sindacato «Solidarnosc» che sono passati dall'internamento all'arresto.

Ucciso in Nicaragua sei antisandinisti

MANAGUA — Il governo nicaraguense annunciato sei membri delle ribelli «Fuerzas Democraticas nicaraguenses» (Fdn) rimasti uccisi in un combattimento con l'esercito nei pressi Jalapa, città del del Paese, soli 14 chilometri frontiera l'Honduras, in una zona di produzione tabacco. Il combattimento avvenuto nel quadro della nuova offensiva 21 maggio contro Jalapa da 1200 effettivi delle Fdn. Le autorità sandiniste considerano che questo attacco costituisca la seconda tappa dell'invasione ribelle proveniente dall'Honduras iniziata a metà dello scorso mese di marzo.

Namibia: gli Usa negano favorire il Sudafrica

NEW YORK — Gli Stati Uniti hanno negato di rappresentare il principale ostacolo l'indipendenza della Namibia, asserendo anzi pronti cooperare con i Paesi impegnati ad ottenere ritiro del Sudafrica da questo territorio. Intervenendo alla riunione di ieri del Consiglio di sicurezza della Nazioni Unite sul problema della Namibia, il viceministro degli Esteri del Nicaragua, Victor Hugo Timoco, aveva Stati Uniti di aver inventato il *«pretesto delle truppe cubane in Angola per bloccare l'indipendenza della Namibia»*.

Reverendo Jackson in Usa «abbattute barriere razziali»

NEW YORK — Col primo discorso che negro «esterno» abbia mai rivolto parlamento statale dell'Alabama Camere riunite, che conta 20 deputati colore, il reverendo Jesse Jackson ha dichiarato tra gli scroscianti applausi dei presenti che *«le barriere razziali America state abbattute»*. Il noto esponente dei diritti civili Usa, che pone un potenziale alla presidenza nelle elezioni dell'anno prossimo, ha parlato nella stessa aula in cui nel 1861 fu dato avvio guerra civile con la secessione del dall'Unione.

L'eredità di Hughes accordo per Moore

NEW YORK — L'attrice Terry Moore, che da sempre ha sostenuto d'essere la vedo pieni diritti successori Howard Hughes, ha raggiunto un accordo per una somma in dollari «di non più di otto cifre» con famiglia dello scomparso miliardario.

La Moore e avvocato, Arthur Leeds, hanno mostrato ai giornalisti in una conferenza stampa Los Angeles una copia dell'accordo con cui viene di fatto riconosciuto che il matrimonio contratto dall'attrice con Hughes nel 1949 bordo del battello privato del miliardario legale mai dissolto.

La protesta con i «corazzati»

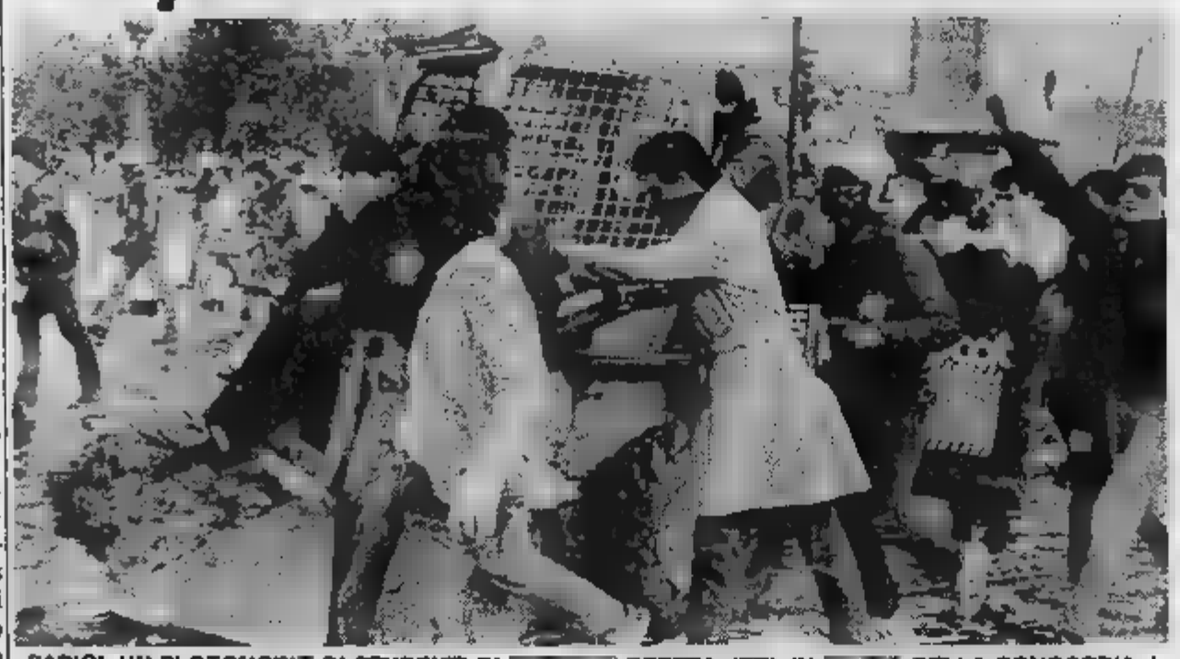

PARIGI. UN PLOTONCINO DI STUDENTI DI DESTRA, IERI, IN DELLA CONCORDIA. I SI SONO UN TRATTORE E INTENDONO LA POLIZIA. SCONVOLTO IL PIAZZA JUIN E' STATO INTERCETTATO DAGLI STUDENTI IL DELLA LANG; LA SUA AUTO E' STATA URTATA GIOVANI, CHE IL

Polizia: ammutinamento «normale» dopo polizia

LIMA — Il ministro degli Interni peruviano, Luis Percovich Roca, ha affermato che la situazione nel resto del del tutto normale dopo l'ammutinamento dei poliziotti avvenuto ieri. *«Tranne che nella capitale (dove è stato decretato ieri lo stato emergenza, n.d.r.) — ha detto — in tutte le altre città la polizia sta regolarmente compiendo dovere»*. Il ministro quindi esortato gli agenti che si ammutinati a riprendere la loro attività assicurando che il governo aveva già contemplato la possibilità di concedere aumenti salariali e miglioramenti normativi agli appartenenti alle forze di polizia.

Fulmine uccide due giovani e ne ustiona altri tre

SALERNO — Un fulmine, durante l'imperversare di un violento temporale, si abbattuto su un albero sotto quale, per ripararsi dalla pioggia, rifugiato un gruppo di giovani, due ustionandone gravemente altri tre. accaduto nella villa comunale Cadei Tirreni, nel Salernitano. I giovani uccisi Assunta Di Salvatore di 12 Gerardo Mauriello di 18.

Sudafrica: i bianchi vivono fino a 65 anni e i neri arrivano in media soltanto a 45

Miseria e malattie falcidiano la popolazione di colore - L'apartheid nelle cure mediche

JOHANNESBURG — Nel paese dell'apartheid, spe lunga vita e il colore della pelle vanno di pari passo. Mentre la durata media per i bianchi (circa 4 milioni e mezzo) di anni, per i neri (quasi 25 milioni) di 45 soltanto. rivela un recente studio compiuto da un gruppo di medici dell'Università Witwatersrand a Johannesburg.

Di per sé le due cifre bastano per esprimere la situazione paradossale Paese che già oltre 15 anni fa, nel dicembre 1967, grazie alle mani del prof. Christian Barnard, apriva via alla chirurgia più moderna, quella dei trapianti di cuore. La malnutrizione vi uccide tuttora circa 30 bambini neri l'anno.

Va detto che nel resto dell'Africa la situazione ancora più grave. Comunque secondo maggior parte autorità mediche è lo *«sviluppo separato razze»* all'origine situazione sanitaria che, dall'alloggio all'alimentazione, condizioni di lavoro, ha fatto dei neri sudafricani una «popolazione fragile» sul piano medico.

Dal scorso, il morbillo ha già ucciso oltre 100 bambini neri, nella sola Port Elisabeth, nella provincia di Città Capo. Senza ambiguità, gli specialisti accusano l'insalubrità dei tuguri del quartiere nero, terreno favorevole alle epidemie. Dal canto il colera, per molto tempo sconosciuto in Africa, ha fatto la ricomparsa nel 1980, con oltre 12.500 casi censiti l'anno e 188 vittime accertate.

Questa obbliga i neri (specie quelli del «Jomeland» Kwazulu) a utilizzare l'acqua delle paludi, che pullula di vibrioni. la più diffusa di morte nei ghetti neri di Joannesburg, di Durban, di Città Capo e via, resta sempre la tubercolosi, che ogni costa 20 vite qualità pasti consumati dai neri è notevolmente deteriorata negli ultimi 50 anni, afferma il prof. Charles Isaacson, capo del servizio di patologia anatomica all'Università Johannesburg. Egli particolare sottolinea l'insufficienza delle proteine assorbite, la malnutrizione infantile. Nel 1982 oltre 4 mila neri sono stati colpiti dalla tubercolosi.

Il numero dei continua crescere; budget «anti-tbc» dello Stato sudafricano è di circa 70 miliardi di lire nel 1963; fu di circa 55. La mortalità infantile più di tutto riflette il divario di condizioni vita neri e bianchi su mille deceduti contavano solo 31 bambini bianchi, 124 colore nelle città 2-300 zone rurali: per lo più vittime di gastroenteriti polmoniti.

Per i neri le cure sono praticamente gratuite; ma la segregazione nell'infrastruttura medica si traduce nell'esistenza d'un medico ogni 330 abitanti bianchi (cifra da paese altamente sviluppato) mentre i neri ne hanno solo uno su 91 mila, generalmente bianco. Un medico nero non può curare paziente bianco, sottolinea il prof. Retief.

Ergastolo per donna bruciata viva

DELHI — Chetan Das, un agiato commerciante di New Delhi stato condannato al carcere a vita per aver ucciso la moglie bruciandola viva dopo averla sparsa kerosene con l'aiuto delle cognate, mogli dei suoi due fratelli, che avevano immobilizzato la vittima che anch'esse condannate all'ergastolo. Il processo si è concluso rapidamente, in una sola udienza, perché l'imputato fatto trasportare la moglie all'ospedale quando l'aveva creduta già morta, mentre invece al pronto soccorso si era riavuta e, in presenza della polizia e di molti testimoni, era stata in grado di narrare quanto era accaduto.

Turchia: pena capitale per militanti di sinistra

ANKARA — In un processo che si concluso di fronte al tribunale militare dello stato d'assedio di Istanbul, a carico di 98 aderenti al «Fronte del partito popolare comunista della Turchia» (fuori legge), sono stati condannati a morte di essi ed altri all'ergastolo, tutti per avere voluto modificare con la forza la Costituzione ed avere compiuto, a tal fine, omicidi ferimenti.

PER 630 POSTI 7000 CANDIDATI SOLO 1 SU 10 SARA' ONOREVOLE

Prende il via oggi la campagna elettorale - I leaders impegnati nei comizi - Votano per la prima volta ■ milioni 700 mila giovani - Craxi: non è tempo per l'alternativa col pci

■ — Si vota fra 30 giorni. I partiti hanno depositato le liste, oggi prende il via la ■ elettorale. Novemila candidati si contendono i seggi parlamentari: 7000 per la Camera, 2000 per il Senato: solo 1 su 10 sarà onorevole.

I seggi «disponibili» ■ Camera sono 630, al Senato gli scranni da occupare sono 315. ■ giudizio sulla loro assegnazione spetta a circa ■ milioni e mezzo di elettori, fra i quali ■ milioni ■ 700 mila giovani che votano per la prima volta. ■ cittadini interessati alle consultazioni regionali, provinciali e comunali ■ poco più di sette milioni.

La campagna elettorale ■ ormai entrata nel vivo. Il fine settimana sarà caratterizzato dai discorsi dei *leaders*: De Mita parlerà a Roma, Berlinguer ■ Bari. Craxi interviene oggi all'apertura ■ confe- programmatica del partito a Milano. Longo parla ■ Sud, Spadolini partecipa al consiglio ■ pri a Fi- (domani ■ dopodomani), ■ Zanone ■ oggi ■ Napoli e domenica a Roma.

Almirante ha prenotato piazza del Duomo ■ ■ per dopodomani. Pannella raggiunge Torino sabato o domenica, dove il ■ giugno interviene anche Magri. I demoproletari aprono la campagna a Roma.

Il ■ della polemica è saltato. Ieri De Mita ha risposto alle critiche rivolte qualche giorno fa da Berlinguer. Secondo il segretario dc la denuncia di una «*restaurazione neocentrista*», fatta dal pci, è frutto di «*stupidità ■ banalità*».

Per ■ Mita l'alternativa proposta da Berlinguer non è ■ né adesso né nel Duemila, perché dc e pci ■ «*alternativi*» e non ■ pensabile «*un'alleanza di governo fra i due partiti*».

Craxi ha sostenuto invece che «*i tempi per l'alternativa di sinistra non sono maturi*», tuttavia ha minacciato di passare all'opposizione se dalle urne uscirà rafforzato «*il fronte conservatore*».

Craxi ■ esclude che la candidatura ■ Carli nella dc faccia parte di un «*disegno conservatore*».

■ **Nicaragua** — Il governo nicaraguense ha annunciato che sei membri ■ ribelli «Fuerzas democraticas nicaraguenses» (Fdn) sono rimasti uccisi in ■ ■ con l'esercito sandinista nei pressi di Jalapa, Città del Nord ■ Paese.

Pannella: «Scriverò onestà sulla scheda»

Il leader radicale invita gli iscritti ■ imitarlo

■ — *Pannella annullerà la propria ■ scrivendoci sopra la parola «onestà», o «repubblica». E l'onorevole Roccella la riempirà scrivendoci un vero ■ proprio manifesto:* «Contro ■ partitocrazia, ■ riarmo, la dilapidazione ■ delle risorse istituzionali, economiche e morali del Paese, per ■ gli agonizzanti per fame, per i pensionati, per i defraudati, per la libertà d'informazione».

Così i dirigenti ■ partito radicale confermano che non vogliono tornare in Parlamento ed invitano iscritti e simpatizzanti ■ imitarli nel voto: ■ votare ■ il simbolo, ma esprimere una «scheda ■ proposta», oppure scheda bianca.

■ che ■ ha, allora, aver presentato in lista, e in varie circoscrizioni, ■ candidato come il professor Toni Negri perché sia scarcerato?

Pannella risponde ■ eleggere il professore padovano ■ è soltanto questione radicale, ma riguarda la coscienza democratica di tutti i cittadini».

Se ne dovrebbe dunque arguire che, almeno dove è candidato Toni Negri, i radicali invitano a votare per la loro lista. ■ a questo punto una ■ ■ legittima: Pannella ■ vota ■ Roma, dove è candidato anche il ■ dell'Autonomia in carcere dall'aprile 1979?

Il partito radicale ha tenuto l'altro giorno a Roma una conferenza stampa dai ■ infuocati, ■ le risposte venute ■ dirigenti non hanno dissipato dubbi ■ perplessità.

E. p.

Madrid, a convegno le polizie europee

Esaminati i problemi ■ terrorismo, criminalità comu■ ■ traffico di droga - Collaborazione

MADRID — «L'incontro fra i capi delle polizie delle capitali europee è necessario, perché favorisce la ■ personale e permette di meglio valutare sul piano tecnico problemi che, ■ un dibattito fra portatori di varie esperienze, possono ■ apparire nella loro ■ dimensione. Per quanto riguarda la collaborazione fra la polizia italiana e quella ■ la, essa è ottima ■ sul piano operativo che ■ quello personale. Ci sono frequenti con- ■ diretti, ■ i rapporti hanno registrato una notevole maturazione».

Lo ha dichiarato il questore di Roma, Giovanni Polio, a conclusione della V conferen- ■ dei capi delle polizie delle capitali europee, svoltasi ieri a Madrid con la partecipazione ■ rappresentanti ■ ■ Paesi.

Secondo ■ giudizio degli organizzatori spagnoli, la conferenza è stata molto soddisfacente per i contatti personali che ha creato o consolidato ■ per gli scambi ■ esperienze che ■ fatti.

La conferenza ■ doveva prendere decisioni operative, ■ comunque ha esaminato in profondità i principali problemi che preoccupano la po- ■ ■ tutto il mondo, quali ■ terrorismo, la criminalità co- ■ e il traffico ■ stupefacenti. La collaborazione fra le varie polizie esiste in tutti questi settori, anche se può talora, è stato detto, trovare limitazioni nelle legislazioni di ogni singolo Paese.

E' stato infine deciso in linea di massima di tenere la prossima conferenza nel Lussemburgo.

Appello di ■ all'Urss

WASHINGTON — Il presidente Reagan ha approfittato dell'approvazione ■ dal Congresso al missile intercontinentale «MX» per chie- ■ all'Unione Sovietica di trattare seriamente ■ Ginevra per una riduzione degli armamenti. In ■ dichiarazione scritta, Reagan ha definito la decisione del Congresso «un contributo storico ■ vitale importanza per la sicu- ■ del nostro Paese».

«Il mio più vivo desiderio — prosegue ■ presidente Reagan nel documento — è che si giunga alla eliminazione ■ tutte le armi nucleari. In questo spirito, faccio appello ai sovietici perché si uniscano a noi ■ Ginevra.

«I delitti di mafia? Infortuni sul lavoro»

Avvocato di Agrigento ricorre al pretore - «I familiari delle vittime devono avere i contributi»

AGRIGENTO — *Cadere sotto i colpi ■ lupara deve ■ considerato ■ tutti gli effetti un «infortunio sul lavoro». Lo sostiene l'avvocato Quattrocchi che ha chiamato in causa il pretore del lavoro per difendere gli interessi dei famigliari di tre vittime della mafia: il guardaboschi Giuseppe Alfano, assassinato nelle campagne di Cattolica Eraclea, ■ gli operai Giuseppe Lala ■ Domenico Vecchio, assassinati ■ lavoravano in ■ cantiere dell'imprenditore Francesco ■ di Porto Empedocle.*

Il legale sostiene che la morte dei due operai avvenne «in conseguenza del lavoro da loro espletato e per un rischio che, oggi è notorio, incombe su tutti i cantieri, attesa la gravità e l'estensione dei fenomeni mafiosi».

Muovendo da queste premesse, ■ legale ■ chiesto al pretore di ordinare all'Inail, che finora ha manifestato avviso contrario, di costituire in favore delle vedove e degli organi delle tre vittime un'apposita rendita ■ ■ pagare l'assegno funerario.

Della vicenda sono stati interessati dall'avvocato anche ■ Presidente della Repubblica e il commissario per la lotta contro la mafia De Francesco affinché intervengano presso l'Inail. Spetta ■ al pretore del lavoro dare ■ giudizio definitivo.

Valtellina, 10 miliardi di danni gli sfollati sono più di 5 mila

Si sta però tornando lentamente alla normalità - Le ■ sgomberate per il timore di frane sono 1515 in ■ centri grandi e piccoli della valle - Anche l'Alto Adige ■ la normalità

SONDRIO — Sono valutabili attorno ■ dieci miliardi i danni provocati dalle frane, una cinquantina, ■ tra domenica ■ ieri in Valtellina. La valutazione è dell'ingegner Elveno Pastorelli, direttore della Protezione civile. Secondo una stima non ancora definitiva — ■ che il sole, seppur ■ pallido, è ritornato ■ farsi vedere sulla tragica valle battuta per 40 giorni dalle piogge — gli ■ menti hanno distrutto ■ case, 26 edifici rurali, 12 negozi, mentre 102 sono ■ abitazioni lesionate più o ■ gravemente.

Lo stesso ■ degli sfollati ieri ■ aumentato ■ altre 2 mila unità giungendo a 5 mila 190. Il numero delle abitazioni ■ salito di tanto proprio ieri, quando ■ situazione ha preso nettamente a migliorare, perché — come spiegano i tecnici — sono avvenuti una serie ■ smottamenti ■ terreno «*dovuti al cambio ■ coefficienti di attrito. Le falde già in condizioni precarie lungo il fianco ■ della montagna sono slittate*».

In parole povere: ■ terra, asciugandosi dall'acqua di cui era impregnata, ha fatto registrare alcuni cedimenti che sono in pratica degli assestamenti. ■ nuovi centri sgomberati sono quelli ■ Plateda, Fusine, Motta, Fumero, Bocaccia, Frontale, ■ Grembo, Berbenno ■ ■ Bormio. In ■ circa ■ frazioni e paesi sono ■ deserti.

Anche l'operazione «soccorso in Valtellina», a quattro giorni dai primi interventi a Tresenda, può essere illustrata ■ le cifre. Gli uomini impiegati ufficialmente dalla protezione civile ■ 673, ma nella realtà quelli che hanno operato sono ■ di più, considerato l'altissimo numero di volontari del luogo, ■ esempio i radioamatori, che hanno collaborato in ogni modo possibile. Sempre secondo le fonti ufficiali sono attualmente vuote 1515 abitazioni.

Sull'opportunità di chiedere per la Valtellina ■ stato ■ «calamità naturale» c'è qualche dubbio ■ Regione Lombardia, dove si teme ■ «l'etichetta» nuoccia ad una zona prevalentemente ■ economia «turistica». Al momento la giunta regionale ha stanziato 200 milioni per l'assistenza alla popolazione, ■ milioni per gli interventi urgenti in agricoltura ■ 100 milioni per le opere stradali.

La situazione va normalizzandosi molto più lentamente in Alto Adige, battuto nei giorni scorsi da vento ■ pioggia e assediato ■ frane. Solda ■ Trafoi rimangono isolate mentre numerose strade ■ ■ interrotte in più punti. Il flusso dell'acqua nell'Adige ■ comunque calato di ben tre metri e ■ ed è questo l'indice più certo ■ ■ normalità sta lentamente ritornando.

■ **Vaglietti**

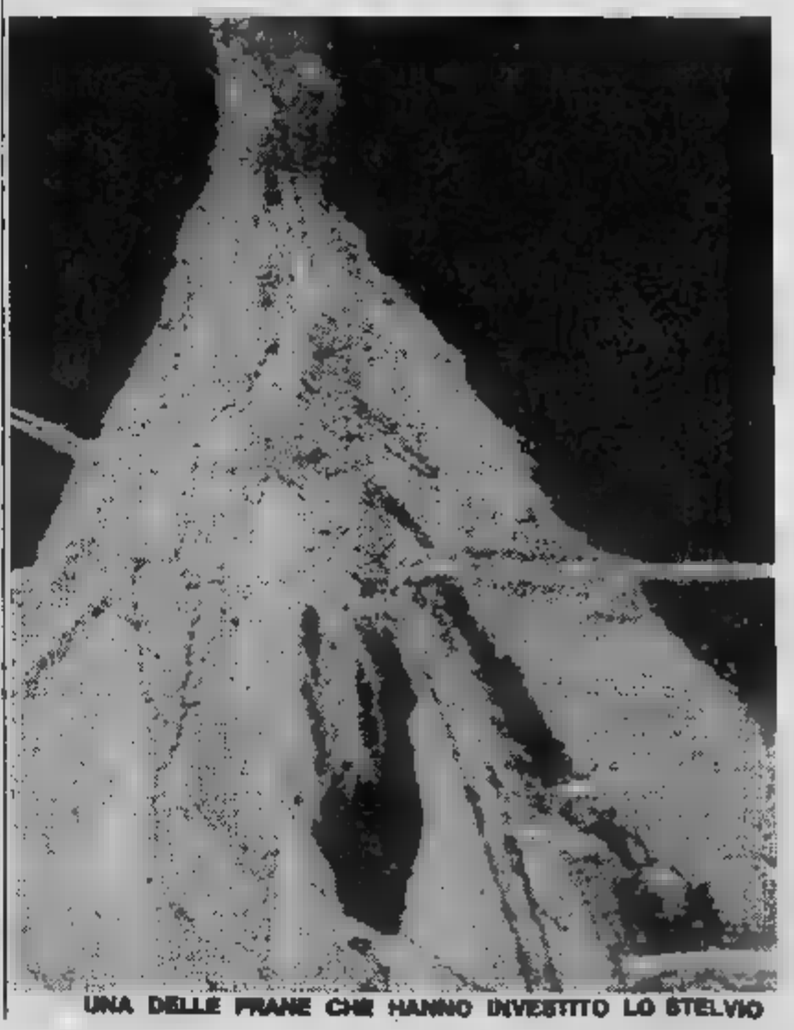

UNA DELLE FRANE CHE HANNO INVESTITO LO STELVIO

STAMPA SERA
Michele Torre
direttore responsabile
Carlo Bramardo
vicedirettore

Editrice LA ■ S.p.A.
■ Giovanni Agnelli
Amministratore Delegato e Di- ■ re Generale
Marco Benedetto
Consiglieri Vittorino Chiusano
Umberto Cuttica
Giovanni Giovannini
Carlo ■
Francesco ■ ■
Sindaci Alfonso Ferraro (presid.)
Luigi Damartini
Giovanni Peradotto

Stabilimento tipografico: Edit. La Stampa S.p.A. - Via Marenco, ■ - 10126 Torino

© ■ Edit. ■ STAMPA S.p.A.

■ TO N. 387 DEL 23-12-1981

Temperatura ■ Torino, ore 8 +13

TEMPO PREVISTO: nuvolosità variabile. VENTI: deboli. VISIBILITA': buo- ■ TEMPERATURA: in lieve ■ TENDENZA DEL TEMPO: con- ■ stazionarie.

■ provincia (ore 8)

Aosta	n.p.
Alessandria	+11
Asti	+14
Cuneo	+12
Novara	+13
Vercelli	+14
Genova	+14
Imperia	+16
Savona	+18

■ ieri

Atene	+16	+27
Berlino	+11	+16
■	+11	+16
Lisbona	+10	+18
Londra	+11	+17
Mosca	+18	+27
New York	+15	+28
Parigi	+10	+18
Singapore	+28	+32
Tokyo	+19	+25

in Italia (ore 8)

■	+13
Milano	+12
Bologna	+14
Ancona	+14
Roma	+15
Napoli	+11
Bari	+17
Reggio C.	+17
Palermo	+18
Cagliari	+16

ECONOMICI

15 Autovetture

PER LA [redacted]
della vostra [redacted] d'occasione sempre di più Solma Auto. Vi offriamo autovetture con rateazioni fino a [redacted] anche [redacted] za anticipo, con quote mensili a partire [redacted] L. [redacted] mila. Solma Auto, corso Giulio Cesare 196, telefoni 205.1977 - 205.2005.

P[redacted] amaranto [redacted] vetri elettrici uniproprietario pochi km inurtata impianto autoradio con garanzia vende permuta rateizza Fiorauto [redacted] Turati 13 D.

RENAULT [redacted] blu [redacted] condizio-[redacted]: Renault 20 TS 1979 grigio scuro metallizzato aria [redacted] perfetta vende [redacted] Koelliker Automobili, via Barletta 133/135, tel. 353.636.

[redacted] turbo 4/5 porte 81 complete optionals pochi [redacted] garanzia Saab vende permuta rateizza Fiorauto [redacted] Turati 13 D.

[redacted] Acclaim HL 1982 [redacted] fatturabile ottime condizioni [redacted] garanzia vende [redacted] Koelliker Automobili, via Barletta 135, tel. [redacted].

[redacted]
all'Auton[redacted] Audi 80 CD Golf e Jetta [redacted] pronta consegna. Tel. [redacted] Mappano.

[redacted] GLE turbo benzina uniproprietario, aria condizionata, [redacted] cuoio, [redacted] occasione Fiorauto vende permuta [redacted], corso Turati 13.

16 Motocicli

COMPERO
maxi moto pagando [redacted] subito. Motomarket corso G. [redacted] tel. 202.204.

YAMAHA TENERE'
senza minimo anticipo, consegna immediata. Motomarket, corso G. [redacted]re 175, telefono 202.204.

[redacted] Acquisto alloggi

A. ARCHITETTO acquista in Torino [redacted] signorile 1-2 vani e servizi pagamento contanti. Tel. 359.234

A. DIRIGENTE acquista in contanti in Torino alloggio libero [redacted] decoroso di 2-3 vani servizi. Tel. [redacted].

A. [redacted] acquista in Torino allog-[redacted] libero casa decorosa 3/4 vani servizi pagamento contanti. Tel. 502.145

[redacted] privata interessa acquistare alloggio libero [redacted]4 camere servizi o casetta [redacted] terreno Tel. 650.5968.

[redacted] mono bilocale [redacted] che mansardato pago velocemente in contanti Tel. 687.834

ACQUISTO alloggio (anche [redacted] libero subito [redacted]hé garantito entro novembre) pagamen[redacted] 50% subito [redacted] consegna chiavi. Tel. 517.591 sig. Orso.

ACQUISTO camera cucina [redacted] centrale zona comoda servizi pubblici massimo L. 33 milioni. Tel. 532.409

ACQUISTO da privato alloggio in Torino anche da ristrutturare disponibili con-[redacted] L. 130 milioni. Tel. 447.4248.

ACQUISTO diretto di stabile intero in Torino o casa unifamiliare con giardino solo Torino-Moncalieri-San Mauro. Fiduciaria Immobiliare, tel. 556.956.

ACQUISTO diretto di stabile intero in Torino e casa unifamiliare con giardino solo Torino Moncalieri San Mauro. Fiduciaria Immobiliare. Tel. [redacted]

[redacted]**STO** in Torino o prima cintura alloggio mq da 80 a 120 in casa signorile o decorosa. [redacted]. 594.703.

[redacted] libero qualsiasi zona: 2 [redacted] tinello cucinino in casa bella con termo ascensore. Tel. 473.0118.

[redacted] signorile libero per urgente separazione [redacted] o collinare contanti. Tel. 752.442.

CAMERA [redacted] cucinino bagno no piano rialzato no estrema periferia cerco acquistare contanti. Tel. 481.114.

[redacted] acquistasi direttamente anche da ristrutturare in Torino pagamento contanti G.S.B. Tel. 472.551.

[redacted]**TTA** o [redacted] in Torino o vicinanze anche da rimodernare compro pago contanti. Tel. 549.506.

[redacted] alloggio libero [redacted] tinello, cucinino, [redacted] Tel. 596.898 (Possibilmente ore pasti).

CERCO alloggio di 3-4 [redacted] in zona precollinare, Moncalieri, Revigliasco, pagamento contanti Tel. 536.078.

[redacted] con urgenza libero [redacted] camere cucina anche da [redacted] casa decorosa limite L. 68 milioni Tel. 532.409.

CERCO in acquisto libero: [redacted] tinello cucinino servizi, [redacted] o S. Rita. Telefonare 389.183.

CERCO in Torino e dintorni [redacted]o rustico da riattare pagamento contanti. Telefonare [redacted]

COMPRO in contanti e [redacted] giusto [redacted] appartamenti e casette liberi in Torino e cintura Tel. 599.657.

GARANTISCO pagamento immediato per [redacted]era cucina bagno libero barriera Milano Borgo Vittoria. Tel. 481.114.

PAGANDO in contanti cerco in Torino in acquisto da 2 [redacted] 4 vani e servizi. T[redacted] 740.489.

[redacted] contanti acquisto libero [redacted] camere cucina bagno anche da sistemare massimo L. 48 milioni Tel. 539.181.

PRIVATO acquista alloggio o villa mq 350/400 o più in Torino non interessano dimensioni inferiori. Tel. 521.1552.

PRIVATO compra [redacted] cucina o ca-[redacted] tinello cucinino libero pagamento in contanti. Tel. 765.833 ore pasti.

RICERCO [redacted] urgenza acquistare libero subito 2 camere tinello qualsiasi [redacted] limite L. 52 milioni tel. 539.181.

RICERCO libero camera tinello e cucina bagno pag[redacted] immediato in contanti. Tel. 650.4098.

SABATELLI IMMOBILI 662.669 [redacted] M. d'Azeglio [redacted] acquista appartamenti case stabili rustici ville.

SCOPO investimento acquisto monoca-[redacted] uso pied-à-terre in [redacted] pagamento per contanti. Tel. 473.0118.

SOLO [redacted] privati acquisto [redacted] in Torino 2-3 camere tinello [redacted] in casa [redacted]mente decorosa. [redacted]. 587.712.

SPOSI acquistano libero [redacted] con bagno anche [redacted] sistemare limite L. 35 milioni tel. 532.409.

[redacted] in blocco acquista [redacted] o più appartamenti stessa scala affittati o liberi. Tel. 751.443.

STUDENTE acquista mansarda con possibilità servizio interno [redacted] pagamento immediato. Tel. 532.409.

URGEMI acquistare [redacted]amente libero subito 1/2 camere [redacted]. Telefonare ore ufficio 723.388.

NON HAI UNA *A112*? E' IL MOMENTO DI AVERLA.

Dai Concessionari Lancia ti aspetta qualcosa [redacted] veramente eccezionale.

Se hai una "piccola" auto è probabile che tu abbia ricevuto, o stia per ricevere, [redacted] lettera dell'organizzazione Lancia, indirizzata a te, con una proposta esclusiva per cambiare la tua attuale "piccola" con una A112, [redacted] condizioni eccezionali. Se per qualsiasi ragione o disguido non hai ricevuto [redacted] riceverai la lettera, non importa. Vieni lo stesso dal Concessionario Lancia, entro il 31 maggio, perché anche tu hai la possibilità di fruire di tutti i vantaggi della proposta. Una proposta con la quale la Lancia intende favorire tutti coloro che desiderano passare alla guida di una A112, anzi, di una Nuova A112, nelle versioni Junior, Elite, LX [redacted] Abarth. Tutti coloro che desiderano guidare italiano, con la più personale delle piccole auto italiane.

La Nuova A112 è ancora più elegante, ancora più personale, ancora più ricca nelle dotazioni.

La nuovissima LX ha persino gli alzacristalli elettrici di serie. Naturalmente la A112 mantiene inalterate tutte le [redacted] virtù di robustezza, qualità costruttiva, affidabilità, divertimento di guida, basso costo dei ricambi, consumi contenuti che ne hanno decretato il [redacted] (più di un milione di esemplari prodotti).

E naturalmente si può acquistare anche con rateazioni SAVA fino a 48 mesi e una quota contanti veramente minima, [redacted] con le interessanti formule di locazione SAVA - Leasing.

Ce n'è abbastanza per fare un salto dal Concessionario Lancia?

E' UNA PROPOSTA DEI CONCESSIONARI LANCIA.

19 Vendita alloggi

A.A.A.A.A.A. VILLA [redacted] in residence [redacted] Chierese giardino recintato cancelli motorizzati [redacted] cucina 3 [redacted] biservizi tavernetta lavanderia garage Iva 2%. Telefonare 898 322.

A.A.A.A. CASALEGNO 839.8444 libero via Courmayeur (Barriera Milano) camera tinello cucinino bagno cantina.

A.A.A.A. [redacted] 839.8444 libero [redacted] Regina Margherita mq. 90: [redacted]re tinello cucinino biservizi.

A.A.A.A. [redacted] 839.8444 [redacted] via Capua (Campidoglio) [redacted] tinello cucinino bagno termo ascensore.

[redacted] **CASALEGNO** 839.8444 via Luini (Madonna Campagna) 2 camere tinello cucinino bagno L. [redacted] milioni.

A.A.A.A. CASALEGNO [redacted] libero Pozzo Str[redacted] tinello cucinino bagno termo ascensore mutuo 50%.

A.A.A.A. CASALEGNO 839.8444 li[redacted] via Vanchiglia spazioso in casa d'epoca 2 camere cucina bagno cantina.

A.A.A.A. CASALEGNO [redacted] recente via Millefonti 3 [redacted]mere cucinotta bagno L. 90 milioni mutuo 50%.

A.A.A.A. CASALEGNO 839.8444 libero corso Francia saloncino 2 camere cucina bagno termo ascensore mutuo 50%.

A.A.A.A. [redacted] 839.8444 via Botticelli (Rebaudengo) frazioniamo alloggi 3 camere tinello cucinino bagno [redacted] ascensore da L. 69 milioni.

A.A.A.A. CASALEGNO 839.8444 Borgo S. [redacted] frazioniamo [redacted]gi liberi e occupati camera tinello cucinino bagno termo [redacted]sore da L. 32 milioni.

A.A. FIDALCASE libero Santa Rita attico 2 camere cucinotta servizio terrazzino L. 54 milioni tel. 959.1122.

A.A. FIDALCASE libero Collegno signorile 2 [redacted] cucinino servizio cantina L. 75 milioni. Tel. [redacted]

A.A. FIDALCASE libero corso Toscana 2 camere tinello cucinino servizi cantina L. 62 milioni. Tel. [redacted]

A.A. FIDALCASE libero [redacted] Di Nanni [redacted]pio 2 [redacted]mere tinello cucinino servizio cantina L. 53 milioni. Tel. 959.1122.

A.A. FIDALCASE libero [redacted] tinello angolo cottura servizio L. [redacted] milioni 500 mila. Tel. 959.1122.

A.A. FIDALCASE libero Parella in palazzina saloncino 2 camere cucina servizi soffitta L. 79 milioni. Tel. 959.2001.

A.A. FIDALCASE libero corso Taranto piano alto [redacted]re tinello cucinino servizio L. 75 milioni. Tel. 959.1122.

A. AFFARE adiacenze via Borgaro occupato camera tinello cucinino servizi L. 19 [redacted] mila. Tel. 513.916.

A. CORSO Montegrappa libero panoramico 3 camere salone studio tinello cucinino [redacted] servizi dilazioni Sergi 372.142.

A. EDILITALIA libero corso Sebastopoli recente 3 camere cucina ampio ingresso bagno affare. Tel. 446.571.

A. ITALIA [redacted] libero 2 [redacted] cucina ottima posizione L. [redacted] milioni 500 mila. Tel. 517.591.

A. LIBERO ampio soggiorno camera cucina grande entrata rifinitissimo zona Traiano. Tel. 517.591.

A. LIBERO [redacted] tinello cucinino rifinitissimo traversa corso Francia piazza Massaua buon prezzo. Tel. 517.591.

A. LIQUIDIAMO fine frazionamento [redacted] Alrasca 2 camere cucina wc a L. 14 milioni. Luxcase tel. 546.478.

A. S. [redacted] libero 2 camere cucinotta in [redacted] ogni confort panoramico L. [redacted] milioni 500 mila. Tel. 517.591.

A. S. SALVARIO libero [redacted] cucina bagno vera [redacted] L. 24 milioni. Tel. 517.591.

[redacted] **SERIM** libero [redacted] via Venasca interno cortile bilocale con bagno L. 18 milioni [redacted] mila. Tel. 519.801.

A. [redacted] libero centralissimo via San Secondo spazioso salone [redacted] camere [redacted]na servizi. Tel. 519.801.

A. [redacted] Duca Abruzzi signorile salone [redacted] camere cucina biservizi bilingresso. Tel. 519.801.

A. SERI[redacted] libero corso Giulio Cesare economico [redacted] camere cucina servizio L. 33 milioni 800 mila. Tel. 519.801.

[redacted] vende [redacted] Vittorio Emanuele angolo corso Vinzaglio ampio salone 3 camere cucina servizi. Tel. 519.801.

A. SERIM vende Mirafiori Sud via Togliatti recente spazioso [redacted] tinello cucinino bagno. Tel. 519.801.

A. SERIM vende adiacente corso Francia ingresso 2 camere cucina bagno L. 46 milioni dilazionabili. Tel. 519.801.

[redacted] libero [redacted] Prati - Piazza Solferino 3 camere bagno cucina cantina. Telefonare 504.249.

A. VIA Boston ottimo camera tinello cucinino servizi del 1963 L. 18 [redacted] tuo. Tel. [redacted].

A. 13.000.000 per camera alloggi 1-3 camere cucina bagno termo via N. [redacted] 114 (Parella). Luxcase 544.100.

A Cascine Vica in piccolo condominio libero saloncino 1 camera cucinotta come [redacted] facilitando vende SIS 519.977.

A km 3 dal castello di Moncalieri: villa centralissima recente, giardino cintato mq 600, 2 saloni, 6 camere, cucina, [redacted] bagni, autorimessa 4 auto. Vero affare 215 milioni, pagamento [redacted] contanti, 50% [redacted] permuta. Fiduciaria Immobiliare, telefono 556.956.

A Madonna di Campagna via Forlì libero recente tutti servizi camera tinello pagamento dilazionato [redacted] SIS 532.080.

A prezzo raro 3 [redacted] cucina abitabile tutti servizi recente 2 arie posto auto. Barriera di Milano. SIS 532.080.

[redacted] libero adiacente [redacted] saloncino 2 camere cucina biservizi L. 140 milioni. Tel. 556.805.

[redacted] B libero Vanchiglia signorile saloncino 2 camere cucina servizi mq 110 L. 112 milioni. Tel. 510.853.

[redacted] libero Pozzo Strada 2 camere tinello cucinino [redacted] mq 87 e terrazzo L. 80 milioni. Tel. 510.853.

[redacted] di [redacted] adiacente corso Traiano ottimo [redacted] tinello cucinino servizi mq 50 L. 43 milioni. Tel. 510.853.

ABITAZIONE O INVESTIMENTO
la S.C.I. Società Costruzioni Immobiliari S.p.A. intende liquidare ultimi quattro appartamenti realizzati nel signorile centro residenziale e golf «La Fronde» in comune di Buttigliera Alta a prezzi e condizioni di pagamento vantaggiosissime. Per informazioni telefonare ore ufficio al n° 932.528.

ADIACENTE corso Marconi monolocale libero servizio personale [redacted] L. [redacted] milioni più mutuo. Setim 473.0387.

ADIACENTE [redacted] Agnelli libero 2 [redacted]re tinello cucinino bagno L. 58 milioni dilazionabili Centraledile 530.163.

[redacted] corso Tassoni 70 mq mansardati [redacted] camere cucina bagno termo [redacted] Facilitazioni. Setim 487.741.

ADIACENTE Molinette libero: [redacted] cinino ingresso bagno ripostiglio casa recente. Immobil 4.515.346.

AD[redacted] piazza Sabotino (San Paolo) 2 camere tinello bagno cantina ottimo stato dilazioni. Labeo. Tel. 746.222.

[redacted] piazza Rivoli [redacted] cucina servizi prezzo [redacted] pagamento facilitato. SIS 519.977.

[redacted] corso Belgio libero decoro-[redacted]a cucina servizio cantina L. 23 milioni 1° piano. Mediocasa 389.183.

AFFARE 518.988 libero recente Borgo Vittoria adiacente piazza Bonghi ampio [redacted] camere tinello cucinino dilazioni.

AFFA[redacted] 518.988 adiacente corso Traiano via Duino [redacted] tinello angolo cottura bagno L. 39 milioni rateazi.

[redacted] adiacente largo Racconigi ottimo 2 camere tinello cucinino termo [redacted] L. 49 milioni 500 mila.

AFFARE
corso Vittorio 193 bis si traziona stabile alloggi liberi e occupati di camera cucina con riscaldamento e bagno e possibili abbinamenti 4 camere a partire da L. 26 milioni con possibili dilazioni. Visibili ore 10-12 e 15-19 sul posto.

AFFARE Santa Rita, [redacted] cucina angolo cottura bagno. Pag[redacted] ... ofitato. Immobiliaretoro 553.204.

AFFA[redacted] via Livorno (piazza Statuto) piano 2°, 2 camere cucina ingresso bagno L. 16 milioni e mutuo. Tel. 887.834.

ALL'inizio corso Francia via Massena Collegno [redacted] camere tinello servizi re-[redacted] facilitando. SIS 519.977.

ALLOGGIO libero subito signorile [redacted] bood (zona Francia Tesoriera) 1 camera tinello servizi. Bertelli 532.210.

ALLOGGIO libero Mirafiori salone 4 camere cucina biservizi b[redacted] piano alto L. 110 milioni. Grimaldi 329.9007.

ALLOGGIO libero Santa Rita (piazza Pitagora) 2 camere cucina abitabile servizi. Grimaldi tel. 329.9007.

ALLOGGIO zona Aeritalia [redacted]d palazzina signorile soggiorno cucina 2 camere bagno mansarda in duplex collegata [redacted] la interna completamente abitabile lumi-[redacted] 2 camere bagno lavanderia ascensore garage 2 auto cantina ripostiglio giardino soleggiatissimo Levante Ponente privato urge vendere. Orieb Immobiliare, telefono 540.220.

ALMESE vendo libera villa bifamiliare con giardino prezzo interessante dilazioni. Tel. 011 447.0721.

ALPIGNANO [redacted] alloggio libero [redacted] camere cucina abitabile servizi L. 55 milioni 500 mila. Telefonare 967.6423.

APPARTAMENTI
in nuova signorile costruzione [redacted] corso Francia via G. Sella 3 Collegno [redacted] rie metrature mutuo S. [redacted] dilazioni con [redacted] visite [redacted] 15-19 anche festivi. Sis 519.977.

ARTIGIANO [redacted] ristrutturato [redacted] convento e ne ha ricavato 14 alloggi particolari ri-[redacted] singolo a 6 km [redacted] Chieri direttamente vende. Tel. 967.2051.

ATTICO libero Crocetta recente salone 3 camere cucina servizi terrazzo 45 mq. Ogni comfort dilazioni. Tel. 447.4844.

ATTICO libero S. Paolo recente signorile 2 camere tinello cucinino ingresso bagno terrazzo balconi cantina possibilità mutuo o dil[redacted] vantaggiose. Orieb Immobiliare tel. 540.220.

AZ [redacted] libero recente ingresso camera tinello bagno corso Montegrappa. Tel. 755.659 - 751.075.

AZ IMMOBI[redacted] propone affare a Borgaro Torinese [redacted]ovo camera tinello bagno videocitofono L. 28 milioni. Telefonare 755.659 - 751.075.

BEINASCO libero recente salone [redacted] camere cucina biservizi box giardino. Grimaldi 799.114 sabato aperto.

[redacted]**CO** via Orbassano 17 libero piano alto arioso camera tinello cucinino bagno prezzo modico mutuo Gabetti 5787.

BERGAMASCO 659.831 corso Montecucco via Fattori libero lussu[redacted] salone 2 [redacted] tinello cucinino due servizi.

BERGAMASCO [redacted] Francia [redacted]zza Bernini appartamento libero di [redacted] mq salone 5 camere cucina servizi.

BERGAMASCO 659.831 adiacenze [redacted] Tassoni piazza Risorgimento [redacted] signorile. 2 camere cucina servizi.

BORGARO mq 85 red[redacted] 2 [redacted] tinello cucinino bagno L. [redacted] milioni Falla & Bertinetto 741.2874.

[redacted] vendesi alloggio [redacted] tinello cucinino servizio mq [redacted] circa L. 47 milioni. Casa-Nova 920.9705

BORGO S. Paolo [redacted] Pollenzo 51 alloggi [redacted]/4 camere servizi negozi [redacted] 4% [redacted] 2%. Austa 596.807 - 597.774.

BORGO Vittoria recente 2 camere tinello cucinino servizi cantina, L. 40 milioni più dilazioni. Grimaldi 518.012.

[redacted] libero [redacted] 2 camere cucina servizi box [redacted]. Telefonare Grimaldi 911.3656.

BRICHERASIO vendesi villa su 3 piani fuori terra composta di soggiorno [redacted] camere 3 servizi cucina lavanderia box. Tel. 545.528.

[redacted] recente in Torino [redacted] alloggi di mq 115 caduno cortile recintato [redacted] con doppio passo [redacted] libere. Tel. [redacted].

[redacted] 1-2-3 [redacted] tinello casa semirecente quasi [redacted]. Aperto sabato pomeriggio.

[redacted] D 650.3805 [redacted] S. Giulia saloncino 2 [redacted] cucina bagno. Facilitazioni di pagamento.

[redacted]**TO** [redacted] libero [redacted] Einaudi [redacted] camere cucina abitabile bagno [redacted] pagamento.

CASAMERCATO [redacted] 650.3806 libero Laini via [redacted] 2 camere tinello cucinino servizi. Box auto.

CASAMERCATO E 650.3805 libero via Burzio Statuto 3 camere cucina [redacted]. Facilitazioni di pagamento.

CASAMERCATO [redacted] libero via Balbo (Vanchiglia) recente salone [redacted]re cucina servizi. Dilazioni.

[redacted] alloggio libero spazioso saloncino 2 camere cucina bagno cantina garage dilazioni. Tel. 920.0275.

CASETTA [redacted] Nichelino vendo libera [redacted] ca-[redacted] servizi box giardino mq 500 L. 92 milioni. Tel. 606.0286 ore ufficio.

CASETTA libera adiacente piazza Bengasi soggiorno 2 [redacted] cucinotta servizi box negozio con vetrina tel. 548.153.

[redacted] vicinanze via Roma soffitta 2 vani acqua-gas-ascensore L. [redacted] milioni. Telefonare 544.958.

[redacted] **CASA** [redacted] per reddito e liberabili [redacted] in prestigioso residence da L. 25 milioni.

[redacted] **CASA** 513.831 per definizione frazionamento via Barbania 6, camera cucina da L. 9 milioni 200 mila.

[redacted] **CASA** 513.831 libero corso Vittorio angolo via Donati ufficio 5 vani [redacted] servizi 2 ingressi magazzino mq 87.

CENTRO CASA 513.831 [redacted] attico via Chiesa della Salute [redacted] tinello cucinino bagno L. 49 milioni 300 mila.

CENTRO [redacted] 513.831 affare ultimo alloggio via Carrera 121 camera cucina bagno ingresso L. 21 milioni 500 mila.

CHIVASSO libero attico di [redacted] 2 camere cucina servizi ampio terrazzo box auto prezzo int[redacted]. T[redacted] Grimaldi 911.3656.

[redacted] adi[redacted] corso Francia signorile piano alto 3 camere cucina servizi ottimo investimento. Alamak 960.7313.

COLLEGNO
Aeronautica libero [redacted] saloncino 2 camere tinello cucinino biservizi L. [redacted] milioni meno mutuo. Tel. 501.717.

COLLEGNO (Via Crimea) libero recente 2 camere tinello cucinino bagno mq 85 vende Centraledile. Tel. 530.163.

[redacted] A vende libero adiacenze piazza Bernini signorile appartamento salone 2 camere cucina doppi servizi 2 ripostigli box auto. Tel. 548.123.

COMFAI vende [redacted] corso Gabetti in [redacted] d'epoca appartamento [redacted] camere cucina bagno prezzo interessante dilazioni. [redacted]. 548.123.

[redacted] libero zona corso Ferrucci piano rialzato completamente ristrutturato, [redacted] bagno [redacted] anche ad ufficio dilazioni. Tel. 548.123.

[redacted] vende libero Madonna Campagna appartamento piano alto, ristrutturato, camera tinello con angolo cottura bag[redacted] terrazzino. Tel. 5[redacted].123.

COMFAI vende corso Agnelli ultimi 2 appartamenti piano alto saloncino [redacted] camere tinello cucinino bagno, [redacted] L. 96 milioni più box dilazioni. Telefonare 548.123.

[redacted] vende libero piazza Statuto appartamento mansardato completamente arredato soggiorno con angolo cottura camera bagno, mutuo. Tel. 548.123.

COMFAI Z vende libero corso Ferrucci piano 1° appartamento ristrutturato saloncino 3 camere cucina tripli servizi prezzo interessante. Tel. 548.123.

CORSO Cosenza libero signorile 2 camere cucina servizio terrazzo posto auto coperto L. 67 milioni. Tel. 396.766.

CORSO Francia 27 appartamento di ingresso 4 camere cucina e servizio L. 56 milioni 3 camere cameretta e servizi L. 32 milioni. Tel. 517.421.

CORSO Francia dopo cavalcavia, villa del 1958 composta da 12 camere, seminterrato e autorimessa, vera occasione. Fiduciaria Immobiliare, astenersi mediatori, tel. 556.956.

CORSO Giambone libero recente uso ufficio mq 200 doppi ingressi. Mirisola tel. 596.513.

(continua)

L'AMARO IN BOCCA UNA CITTA' DELUSA

Il grappino gliel'hanno dato, nella bottiglieria di via Nanni invasa dall'indaco un lento crepuscolo cittadino sulla strada deserta, solo dopo molte insistenze. Lui s'è anche arrabbiato po', ha dato un pugno sul tavolo, ha brontolato tutto solo, mentre il barista e i pochi clienti se stavano incollati allo schermo televisore. Poi, le otto trenta, finalmente ha avuto il suo bicchierino, guardato con occhio carogna un po' tutti, che devono aver pensato fosse stato proprio lui a portare male. Angelo Vizio, 67 anni, pensionato, s'è scomposto per niente.

Ha sorseggiato tranquillamente il cicchetto, lanciato uno sguardo beffardo tutto intorno si è riacceso il mozzicone di toscano. lui, della partita, gliene importava proprio niente. Che il grappino gli fosse arrivato solo sull'onda della delusione per quel primo e unico gol della partita, che glielo avesse servito, in ispirito, cameriere tedesco in maglia mutande rosse, ha fatto differenza. ha guardato un po' incuriosito mi ha chiesto perché lo stavo spiando.

Gli ho spiegato che sono giornalista. «Bene. E allora scriva di tutte le porcherie che capitano in Italia, invece di queste *Se n'è andato per la strada che pareva ancor più deserta, avvolto nel ronzio dei televisori, con un bambino che guardava giù da balcone, annoiatissimo: bimbo poco amante del calcio. Tutti gli altri, o quasi tutti, ben chiusi in casa, salvo una coda automobilisti rassegnati al distributore automatico di piazza Adriano. E bastava fare quattro passi, cento chilometri, in giro per corsi vie di Torino, per veder ripetersi lo stesso paesaggio pieno agosto, «mundial» di pallone.*

Deserta via delle Primule, quinte da desolazione metropolitana in via Sansovino, Mirafiori Sud come il «Far West» mezzogiorno, senza nemmeno lo sceriffo in mezzo alla strada, ad aspettare: solo grandi corse qualche ritardatario, sull'auto coll'acceleratore tavoletta, a «pestare» come un dannato per arrivare subito. Uno rischia l'incidente dalle parti di largo Orbassano, frena, sbanda, si aria impacciata guardando l'altro automobilista, a pochi centimetri dal muso della sua auto. vede che litigherebbero volentieri, poi scrollano le spalle e se vanno, ognuno nella direzione.

E' irreale, Torino, durante il primo tempo della partita. Ormai il gol, che si rivelerà fatale, c'è stato, anche in piazza San Carlo l'eccitazione si tiene a fatica, artificialmente. Mentre ci avvicina quello che dovrebbe essere il cuore della città calcistica, della città chiusa in casa o ammucchiata in centro, ecco i segni più evidenti d'una festa che forse non ci sarà. Sugli angoli garriscono stendardi, i venditori di magliette e sciarpe aspettano pazienti, appena appena sfiduciati.

Proprio davanti a Porta Nuova, Anna Maria Rodriquez due amici se stanno accovacciati vicino alla loro mercanzia. Hanno proprio tutto l'occorrente per imbandierare auto città, sorseggiano lattina di Coca-cola ridono fra loro.

Come va? «Bene, forse. Vuol sciarpa»?

No, voglio farvi due domande. Si vende?

«Poco poco. Finora, quarantamila

Torino deserta, avvolta nel ronzìo dei televisori - Una folla enorme, entusiasta e poi delusa, in piazza San Carlo - La speranza che muore piano piano, la rabbia, il triste ritorno a casa

lire in tutto, ■ neppure una bandiera».

Ma ■ voi la partita interessa? «Certo che interessa. Se questi undici ragazzi non vincono, a chi la vendo tutta sta roba»?

Però non avete neanche una radiolina ■ portata di ■■■ Non ce l'han■ proprio. Sorridono, poi la confessione. «A me veramente del calcio non frega niente. I Mondiali, quelli sì che sono andati bene. Ho venduto un sacco ■ bandiere — *dice uno dei due ragazzi* —. Ma speriamo in bene».

Aridi e cinici commercianti? Neanche per sogno. Anna Maria, che avrà sì e no 18 anni, sorride ■ parla di due poesie che ha scritto per i morti dello Statuto. «Sono belle, sai? Lo ho portate al tuo giornale, perché non le avete pubblicate? Se vuoi te le recito».

Ma insomma,dove sono finiti i tifosi? E' inutile cercarli nei ristoranti deserti intorno alla stazione. O nei bar. O ai giardini pubblici. Sono là, in piazza, davanti all'enorme schermo televisivo, che respirano al ritmo d'un tamburo, colle bandiere ancora ben ripiegate. Una ragazza con un guanto nero, un guanto bianco, il cappello di paglia a righe, ■■■ bluse fatta come la casacca bianconera, alza i pugni al cielo, bilanciandosi sulla transenna che delimita piazza San Carlo dal marciapiede del lato verso piazza Castello.

Gli amici le chiedono, scherzosi: «Sei nervosa? tremi tutta». *Lei sorride, presa quasi in ■■ gioco ipnotico. Più avanti eccolo finalmente, ben piantato sulle gambe divaricate, le braccia conserte, l'aria corrucciata ■ ■ sfida, un personaggio — giovanissimo — frequente sugli spalti.* «Ma che dici? non ■■■ un fighter. Come ti viene in mente? Voi giornalisti volete sempre ricamare su tutto».

Era solo una domanda, non c'è mica da offendersi. «E va bene, sì. Sono uno di loro. Non sono mica andato ad Atene, chi ■■ li ha i soldi? E allora sto qui, tanto si vede bene lo stesso, anche ■■ non è la stessa cosa. E poi con tutti sti carabinieri in giro».

Ma per te, che cos'è questa partita? «E' l'occasione di dimostrare a tutti che siamo forti. Che siamo i migliori. E adesso gliele diamo secche, ■ sti tedeschi. Senti, tu forse non sei della Juve e queste cose ■■■ le puoi capire».

Assicuro che posso fare uno sforzo. «Ah sì. ■ allora pensa. Uno sta tutto l'anno ad aspettare, e sa che può vincere. Poi arriva il momento buono, devi dare la bastonata, ■ non riesci. Quelli ci cacciano un gol, ■■ gol di m... Ma sai che ti dico? Non me ■■ frega niente. Vedrai che vinciamo. ■ adesso, ■■ permetti, fammi guardare sta partita, accidenti».

Un signore anziano lo osserva, e scrolla la testa. Lui ha una radiolina ben attaccata all'orecchio. «Sa, questi altoparlanti rimbombano, non si sente niente. Perché sono qui? Io la televisione ■ ■■■ ce l'ho, naturalmente. Però non ■ lo stesso. Qui invece è un po' come essere allo stadio, anche se allo stadio io non mi fido ad andare. Sa, ■■■ anziano, e in quella ressa...».

Siamo in via Roma, dove la calca si sgrana in tanti gruppetti di persone, affiatati. Famigliole coi bimbi, coppie che si sbaciucchiano tra ■■ calcio (dei giocatori, naturalmente) ■ l'altro, commitive ■ amici che ■■ po' guardano ■■ po' passeggiano. Siamo, insomma, nella zona tiepida. Quella calda è quasi impossibile da raggiungere. Là ■■■ tutti seduti, e c'è ■■ ragazzone enorme, alto, ■■■ torre, fasciato in ■■■ strettissima maglia juventina, che ha presagito l'imminente sconfit■ e si agita, sbuffa, torce la bocca, si alza ■ poi si abbatte con profondi sospiri, come ■■■ montagna, anzi, ■■ vulcano.

Mi guarda di storto, grida: «Lasciami stare, perdiamo». *Quanta sofferenza, qui in piazza, per questa partita. Lucia è ■■■ ragazza carina, minuta, studentessa di letteratura italiana ■ magistero.* «Ero venuta per fare una baldoria spropositata — *dice con ■■ sorriso amaro* — clacson, auto piene di bandiere, fischietti, tamburi, insomma l'intero apparato. Juventus primo amore, forza goeba e tutte quelle ■■■ che dette così ■ freddo possono sembrare un po' stucchevoli ma tu prova ■ entusiasmarti, ■ lasciarsi andare, ■ vedi che allora dentro ti scatta qualcosa. In fondo, che differenza c'è fra le feste ■ carnevale, il ballo, la discoteca, le manifestazioni in strada, tutti i riti di ■■■■ e queste grosse baldorie per il calcio? Nessuna. Sono tutti modi per liberare la propria voglia di ridere, piangere, lasciarsi andare».

Guardi che ■■■ si deve mica giustificare. «Io non mi giustifico. Dico solo che in genere tutti stanno a studiare i carnevali o le feste in costume, o il palio di qui e il palio di là, che sono ■■■ cretinate ■ più delle volte, e poi storcono il ■■■ ■■ ■■■ fa il tifo per la ■■■ squadra. Ma insomma, ■■■ si accorgono che anche il tifo ■ un pretesto per togliersi ■ dosso un po' di travestimenti»?

Beh, qui in piazza credo che nessuno potrebbe criticare l'agguerrita studentessa di magistero. Neppure ■ barboni, che dormono sornioni proprio a due passi dallo schermo, si voltano verso di me, sorridono e fanno: «Beh»? *Ma la festa, purtroppo, finisce prima di cominciare. Mentre intorno al «Caval 'd brons» cala un'oscurità tiepida e avvolgente, la partita volge al termine e il risultato si fa sempre più scontato.*

Solo il bambino Pino, sette anni, grida beato: «La Juve sta vincendo, me l'ha detto il mio papà», *mentre ■ padre mi supplica di non rivelare la verità al figlio.* «Gliel'ho detto per farlo star buono. ■■■ mezz'ora che continuava a chiedermi: perché perdiamo, perché perdiamo? E non mi lasciava vedere un accidente». *Per tutti gli altri l'ultima speranza si spegne qualche minuto prima dell'enorme schermo, quando, ■■■■ allo stadio, comincia ■ corsa verso le auto lasciate in parcheggio molto lontano, nel timore ormai sfumato di finire imbottigliati nel grande ingorgo della vittori■*

L'ingorgo ■■■ ci sarà. E ■ tifoso che se ■■ va, rosso in volto, un po' curvo, col foulard juventino molto stazzonato al collo, non resta che lanciare un apocalittico: «C'è mancata ■ fiducia. La speranza ■ l'ultima a morire, ma adesso ■ morta anche quella». ■ *pensare che gli ■■■ solo chiesto perché fosse venuto ■ vedere l'incontro in piazza San Carlo.*

Sotto il grande schermo, avevano scritto: «Siamo rimasti in tanti a Torino, ma il cuore è con voi» - Doveva essere una serata made in Brasile con samba e fuochi d'artificio, invece...

La folla nella piazza ha sentito per radio il gol dell'Amburgo

Una disgraziata: per i 10 mila tifosi accorsi in piazza San Carlo a vedere la partita sul grande schermo «in diretta»; per i venditori di bandiere, sciarpe, vessilli, striscioni, pizze, bibite e penne stilo venuti in massa con furgoni e bancarelle e rimasti a bocca asciutta; per la troupe della Rai bloccata da un gruppo di ultras mentre percorreva in auto il tratto di via Roma fra piazza Castello e piazza San Carlo e costretta ad ascoltare pazientemente per alcuni minuti il copioso torrente di insulti prima dell'arrivo degli agenti.

Il compenso due giovani tedeschi sono stati fortunati. Passavano per via Po su una Golf metallizzata con targa straniera, quando davanti a un gruppo di tifosi juventini inviperiti hanno avuto il cattivo gusto di fare un gestaccio con le braccia: sono stati inseguiti fino al semaforo, e qui si sono trovati imbottigliati in una coda di auto, ma il verde è scattato prima dell'arrivo del commando. Una manciata di secondi e finivano al pronto soccorso.

Piazza San Carlo invasa dalla tifoseria juventi-

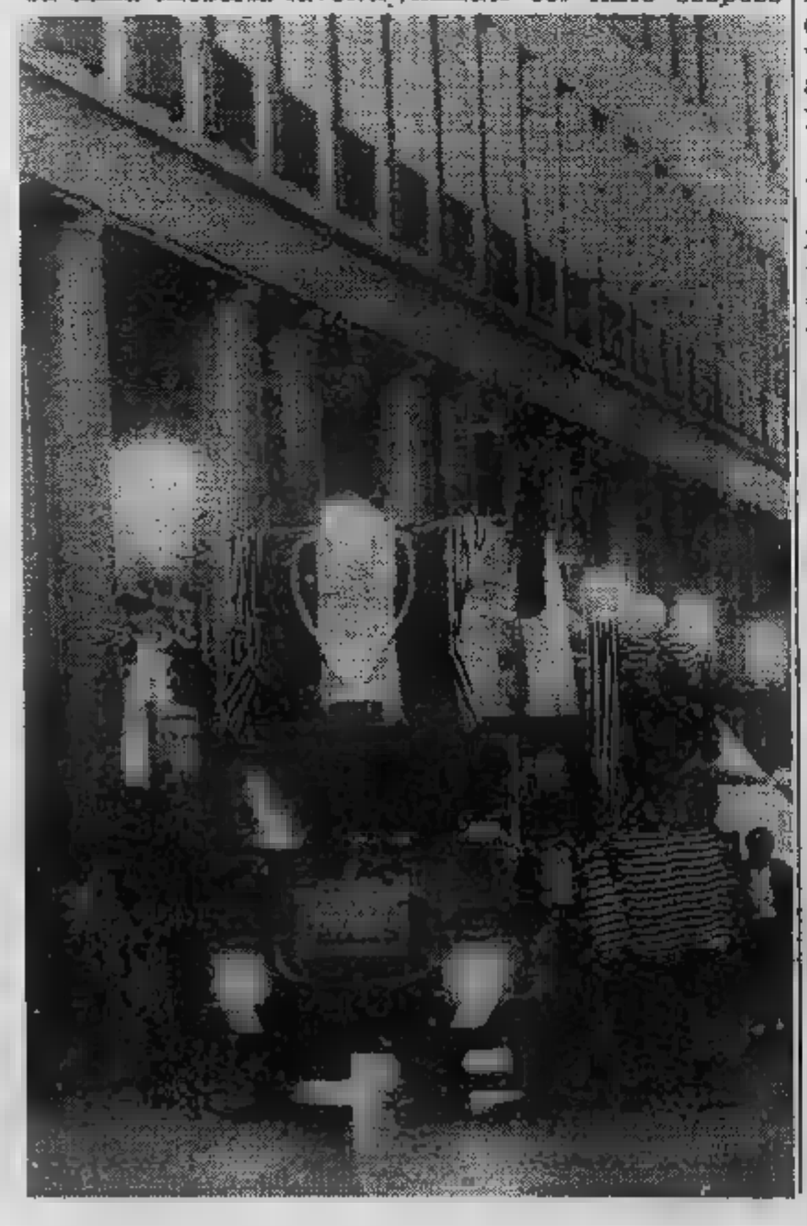

na. Fischietti, trombe, tromboni, grida, rullare di tamburi, schiamazzare di sirene, scritte tracciate con la vernice spry sotto il grande schermo: «*Juve vinci per noi*», «*Siamo rimasti in tanti a Torino, ma il cuore è con voi*»: «*Regalateci un sogno ragazzi: forza magica Juve*».

Una legione pronta a esplodere in un tifo indiavolato alla quale lo spettacolo ha offerto poche consolazioni: le immagini, con la luce del tramonto, sono diventate appena visibili sullo schermo dopo mezz'ora del primo tempo: ai diecimila è stato «risparmiato» il gol dell'Amburgo che ha segno all'ottavo minuto.

Perché in piazza e non a casa, seduti comodamente davanti alla tv? Perché il tifo affratella e nell'insondabile inconscio collettivo scocca la scintilla dell'irresistibile richiamo: occupare la piazza è come essere allo stadio, si grida, si soffre, si sta insieme per gioire e penare. L'entusiasmo della folla protegge e consola: l'armata bianconera di vessilli, cravatte, foulard, berretti, camicie, distintivi, mutande, tutti recluta e tutti infiamma. Novanta minuti col fiato sospeso per poi sciogliere in un magma di gioia o di rabbia il fascio di emozioni accumulato durante la partita.

Piazza San Carlo trampolino di lancio per lo sfogo finale. Ma ieri sera tutte le emozioni sono finite in nulla. E il popolo juventino si agitava, infuriava, applaudiva, si torturava per il passaggio mancato o il fuorigioco fischiato per l'ennesima volta. Si incupiva quando Boniek si impantanava nel dribbling e ritardava l'azione, imprecava ai falli su Rossi, per poi riaccendersi se Platini rubava un pallone riportava i suoi all'arrembaggio.

Doveva essere una serata brasiliana con samba e fuochi artificiali. Il ricordo della finale del «mundial» l'11 luglio, ancora i tedeschi di fronte. E invece è finita male. Alla mezz'ora del secondo tempo il grande striscione issato davanti ai portici di piazza San Carlo è stato ammainato. Qualche tifoso ha steso per terra il sacco a pelo e si è messo a dormire. Bandiere scomparse, sirene mute, grida strozzate.

Dagli altoparlanti si sentiva urlare la folla di Atene e la voce metallica di Martellini che si perdeva nella piazza riusciva ancora a strappare vampate di emozioni e rabbia. «*Boniek verso Platini: scatta*». Urla della folla: «*E' scivolato davanti al portiere*». Gesti di stizza. Sguardi all'orologio: passano minuti e secondi, la Juve non segna. Al centro della piazza, 3-4 mila giovani seduti per terra come ai concerti rock. Lo sguardo puntato al grande schermo, i mortaretti pronti, il giubbotto bianconero. La partita si incattivisce e il tifoso schiuma rabbia, invelisce, mugula, urla, qualcuno comincia a scuotere la testa e prepararsi al peggio.

Quando lo spettacolo è iniziato, poco dopo le venti, una voce, dall'altoparlante, ha invitato i diecimila ad avere pazienza: «*Non preoccupatevi le immagini sono nitide: replicheremo la trasmissione a fine partita*».

Partono i fischi: le immagini non arrivano. Sullo schermo si rincorrono appena visibili. Qualcuno va. Solo la radiocronaca di Martellini dà la misura di quello che succede in campo. «*Fallo Scirea, calcio di punizione dal limite*». Sirene e tamburi. Volano coriandoli, spunta il tricolore vicino ai drappi bianconeri.

Poi all'improvviso il gelo. Dagli altoparlanti lo stadio di Atene esplode in un urlo. Che cosa è successo? I tifosi tentano di indovinare: fallo, fuorigioco fischiato ai tedeschi. E peggio: l'Amburgo ha segnato, scarica il gelo stronca ogni entusiasmo.

Un tiro imparabile, papera di Zoff? E che cosa faceva la difesa? Supposizioni: possibile commentare il gol si quando si è a casa o al bar, perché lo ha visto.

Serata scalognata. «*Colpo di testa di Rossi, tiro di Cabrini...*». E' ancora la voce di Martellini a dare corpo alle immagini che non ci sono. I tifosi si agitano. Che succederebbe se segnasse la Juve? Ma il gol arriva. Solo alla fine del primo tempo la trasmissione sul grande schermo diventa decente. Ora la folla si ingrossa e fra le file del popolo bianconero sale il nervosismo.

Prima questa finale nell'anima bianconera covavano vendette da far impallidire il Conte di Montecristo: Coppa dei Campioni inseguita da sempre, campionato deludente, lo scudetto faccia venuto dalla Polonia. Doveva essere una serata di rivincita, lo stile lo esigeva. Delusioni, capricci e onte delle tifoserie nemiche da lavare in un salutare bagno di vittoria.

Comincia il secondo tempo. Ora le immagini sono nitide, il cielo si è oscurato. Si vede a 80 metri di distanza: piazza Castello, via Roma, nel tratto di via Maria Vittoria e via Battisti. La manovra della Juve sembra più incisiva, Platini costruisce, Cabrini macina gioco. Dopo qualche minuto un'altra emozione: «*Marocchi al posto di Rossi*» grida Martellini. Dalla folla bianconera si leva un coro di «*Nooo*», ma ai lati c'è qualche applauso isolato.

L'incontro scivola all'epilogo. «*Non è possibile, non è possibile*», grida qualcuno. La tifoseria Platini scatta in ed è atterrato portiere. «*Rigore, rigore*». Altre imprecazioni, pochi secondi. La Coppa non verrà a Torino. Qualcuno brucia la bandiera.

Mauro Anselmo

Disponibile in 7 versioni e 2 cilindrate 1100 e 1400. Da L. 8.288.000 IVA inclusa

Un appuntamento importante con la "forte compagna."

La Renault 11 vi dà appuntamento dal 24 maggio al 2 giugno in Piazza S. Carlo. In questa eccezionale occasione riceverete uno speciale invito per provare la "forte compagna".

Le Concessionarie Renault di Torino

AUTOVIP Strada S. Mauro, 51
EUROCAR Via Sagra S. Michele, 45
RENAUTO Corso Siracusa, 75
C.A.R. Corso Principe Oddone, 30
GRUPPO MARELLO Via Galluppi, 5 (Ang. C.so U. Sovietica)
SOIMA Corso Giulio Cesare, 186

ECONOMICI

19 Vendita alloggi

[redacted] Inghilterra adiacente 4 camere cucina servizi piano 2 ottimo uso ufficio tel. 548.153 516.229.
CORSO Peschiera libero recente signorile 2 ingressi salone 2 camere cucina 2 servizi L. 199 milioni compreso mutuo fondiario. Immobiliaresuperga 443.252.
CORSO [redacted] stesso stabile termo ascensore alloggi 2-3 camere [redacted] intero piano mansarde [redacted] ottimo investimento dilazioni. Tel. 447.4844.
CORSO Regio Parco libero [redacted] cucina servizi cantina. L. 34 milioni. Possibilità dilazioni. Grimaldi, tel. 518.012.
[redacted] Siracusa altezza [redacted] Sebastopoli libero recente signorile 3 camere tinello cucinino bagno. Crimea 585.801.
CORSO Vittorio vendesi prestigioso alloggio in palazzo d'[redacted] signorile piano [redacted] Telefonare 518.416.
CROCETTA libero 3° piano 3 camere cu[redacted] cantina. Grimaldi 799.114 [redacted] bato aperto.
CROCETTA libero [redacted] alto in bello stabile vendesi 3 camere cucina bagno. Telefonare 502.340.
CROCETTA libero [redacted] alto 2 camere tinello cucinino servizi cantina soffitta. [redacted]risola tel. 599.513.
CROCETTA libero 2 [redacted] tinello servizi con giardino privato volendo magazzino posto auto e box. Finci 505.691.
CROCETTA libero [redacted] Pigafetta termo ascensore ottimo 3 camere cucina servizi L. 108 milioni. Telefonare [redacted] 464.
EDILCASE G vende via Bernardino Luini camera tinello ampio cucinino bagno ripostiglio. Oltre [redacted] mq 45 milioni trattabili Tel. 548.154.
EDILCASE H vende corso Tassoni [redacted] alto 3 camere, cucina, bagno libero. Mutuo e dilazioni. Telefonare 548.154.

EDILIZIA [redacted]
Orbassano offriamo in posizione panora[redacted] alloggi varie metrature [redacted] auto [redacted]ne verdi mutuo agevolato consegna settembre '83. Telefonare 513.281.

ELITE CASA E 505.538 vende libero [redacted] Rita ampio piano alto saloncino 2 [redacted] cucina bagno termo [redacted]
ELITE CASE [redacted] 505.538 vende via Filadelfia recente: saloncino 2 camere studio cucina biservizi box auto.
ELITE [redacted] B 505.538 vende [redacted] cor[redacted] piano [redacted] recente: salone 2 camere tinello cucinino biservizi.
ELITE CASE [redacted] libero Crocetta piano alto. 3 camere tinello cucinino servizi [redacted] termo ascensore.
ELITE [redacted] vende [redacted] via Postumia ampio 2 camere tinello cucinino [redacted] termo ascensore.

EXPOCASE
[redacted] strada S. Anna in villa del 700 saloncino soggiorno 3 camere cucina 2 servizi parco mq 10 mila. Tel. 505.208.

[redacted] corso Matteotti libero soggiorno 2 camere cucina [redacted] ingresso L. 110 milioni. Tel. 506.458 504.263.
[redacted] Crocetta via Pigafetta libero [redacted] tinello cucinino servizi ingresso L. 67 milioni. Tel. 504.263.
[redacted] via Servais libero signorile recente salone [redacted] cucina biservizi L. 160 milioni. Tel. 504.263.
[redacted] via Sineo libero signorile soggiorno 2 camere [redacted] servizi ingresso L. 108 milioni. Tel. 504.263.
[redacted] Vinovo libero salone 2 camere cucina 2 servizi ingresso [redacted] 130 box auto L. 123 milioni. Tel. 505.208.
FAILLA [redacted] BERTINETTO 741.2874 libero in [redacted] Genova (piazza Giacomini) ingre[redacted] cucina[redacted] L. 27 milioni.
FAILLA & [redacted] 741.2874 libero adiacente [redacted] Belgio mq 50 [redacted] cucina bagno L. 43 milioni.
FAILLA [redacted] BERTINETTO 741.2874 libero Lucento [redacted] tinello cucinino bagno L. [redacted] milioni.
FAILLA & BERTINETTO 741.2874 [redacted] S. Donato ingresso [redacted] cucinotta bagno L. 39 milioni.
FAILLA [redacted] BERTINETTO 741.2874 libero Barriera Milano 2 camere tinello cucinino bagno tavernetta, stato perfetto, L. 75 milioni.
FAILLA & BERTINETTO 741.2874 libero Strada del Drosso 4 [redacted] cucina bagno box auto L. 65 milioni.
[redacted] Spa libero adiacente piazza Pitagora attico di soggiorno 2 camere cucina dilazioni. Tel. 696.7121.
FIMINTER Spa [redacted] Crimea signorile salone 5 camere [redacted] biservizi bingressi divisibile. Tel. 696.7121.
FIMINTER spa libero [redacted] Ventimiglia panoramico signorile saloncino 2 camere tinello cucinino servizi. Tel. [redacted]
FIMINTER Spa [redacted] Vittorio Emanuele signorile 5 camere cucina biservizi ingresso 3 posti auto. Tel. 696.7121.
[redacted]**NTER** Spa frazionamento via Borgomanero appartamenti occupati 1-2 camere tinello cucinino servizi. Tel. 696.7121.
FIMINTER Spa vende Moncalieri Borgo San Pietro appartamenti occupati di 3 camere cucinotta bagno ingresso dilazioni. Telefonare 696.7121.
FIMINTER Spa libera centro mansarda luminosa ristrutturata di camera angolo cottura bagno ingresso. Tel. 696.7121.
FINCI 505.691 libero [redacted] Agnelli signorile soggiorno camera cameretta cucina servizi piano alto posto auto.
FISPAO Fiduciaria S. Paolo [redacted] in stabile signorile, in corso di totale ristrutturazione, mono e bicamere libere [redacted] metrature. Zona centralissima. Tel. 512.222 515.561.
GABETTI 5767 vende Borgata Vittoria via Nigra spazioso [redacted] tinello cucinino bagno L. 28 milioni 500 mila.
[redacted] 5767 vende libero Gran [redacted] corso Moncalieri casa recente salone [redacted] cameretta 2 servizi.
GABETTI 5767 vende libero centralissi[redacted] via Mazzini camera cu[redacted] servizio cantina L. 21 milioni 300 mila.

ASSICURAZIONI
[redacted]
tel. [redacted]
[redacted] **FAMIGLIA**
[redacted] **di sentirsi sicuri**
[redacted] **affrontare serenamente**
le preoccupazioni della vita moderna.
BASTA PENSARCI PRIMA

GABETTI 5767 vende libero zona Francia via Meina 2° piano [redacted] camerette cucina servizio L. 45 milioni 500 mila.
GABETTI 5767 vende libero [redacted] Viberti [redacted] Montecucco signorile 2 ingressi salone 2 camere cucina doppi servizi.
GABETTI [redacted] vende Crimea via [redacted] d'epoca salone 3 camere cucina bagno servizio L. [redacted] milioni.
GABETTI 5767 vende via Luini costruzio[redacted] '71 termo ascensore piano alto mq 60 camera tinello cucinotto bagno.
[redacted] 5767 vende libero corso Brunelleschi casa 1976 10° piano saloncino 3 camere cucina 2 bagni mansarda [redacted].
[redacted] vende libero Pellerina via Bell: secondo piano camera tinello cucinino bagno L. 31 milioni.
GARINO (Nichelino Vinovo) libero recente 3 camere cucina bagno L. 64 milioni Failla [redacted] Bertinetto 741.2874.
[redacted] frazioniamo stabile. Appartamenti di 1-2-3 [redacted] tinello cucinino servizi da L. 33 milioni. Tel. 505.918.
GASSINO in palazzina vendonsi appartamenti 100 mq circa giardino privato [redacted] dominiale e box. Tel. ufficio 537.715.
GEDIM adiacenze Stadio ingresso 2 ca[redacted] tinello cucinino bagno ripostiglio permute e finanziamenti. Tel. 517.566.
GEDIM [redacted] Traiano soggiorno [redacted] tinello cucinino bagno L. 23 milioni contanti più mutuo. Tel. 517.566.
GEDIM libero Palazzo Villanis splendido appartamento disposto su [redacted] piani di 100 mq informazioni [redacted] 517.566.
[redacted] libero corso Dante signorile ingresso salone 4 camere cucina biservizi [redacted] doppio. Tel. 517.566.
GEDIM zona [redacted] Rita spazioso ingresso [redacted]mera cucina bagno ripostiglio permute e finanziamenti. [redacted] 517.566.
[redacted] adiacenze corso [redacted] appartamento di camera cucina servizio L. 12 milioni dilazionabili. Tel. 505.917.
GRIMALDI appartamento libero recente piano [redacted] saloncino [redacted] camere cucina servizi box auto tutti i [redacted] forts. Telefonare 505.917.
GRIMALDI [redacted] libero in stabile d'e[redacted] ca salone [redacted] camere cucina servizi, pagamento dilazionato. Telefonare 505.917.
GRIMALDI Crocetta libero in [redacted] d'epoca salone [redacted] camere tinello cucinino servizi cantina. Telefonare 505.917.
[redacted] libero adiacenze piazza Bottesini 2 camere cucinotto [redacted] posto auto tutti i comforts. Telefonare 505.917.
[redacted] prestigioso attico corso Bramante salone 3 camere cucina tripli servizi terrazzo [redacted]. Telefonare 505.917.
[redacted] libero adiacenze corso Maroncelli piano [redacted] camera tinello cucinino servizi, facilitazioni. Tel. 505.917.

GRIMALDI Pino Torinese in villa salone 2 camere cucina biservizi ampia mansarda posto auto. Telefonare 505.917.
[redacted] S. Rita libero 2 camere cucina servizi cantina tutti i comforts facilitazioni di pagamento. Telefonare 505.917.
[redacted] San Paolo ingresso 2 camere tinello cucinino servizi L. 38 milioni 500 mila dilazioni. Telefonare 505.917.
IFIM A libero pressi corso Monte Cucco, signorile saloncino 3 [redacted] tinello cucinino biservizi box, mutuo permute. Tel. 748.718.
IFIM B libero corso Tassoni recente salo[redacted] 2 [redacted] cucina biservizi mutuo dilazioni. Telefonare 748.718 - 741.2834.
[redacted] C libero precollina [redacted] palazzina [redacted] parco [redacted] sala pranzo studio due ca[redacted] cameretta biservizi terrazzi box 2 auto. Telefonare 748.718 - 741.2834.
IFIM D libero Parella (via Carrera) ampio camera tinello cucinino servizi dilazioni. Telefonare 748.718 - 741.2834.
IFIM E libero corso Vittorio (piazza Rivoli) 2 camere cucina angolo cottura servizi 75 milioni dilazionabili. Telefonare 748.718 - 741.2834.
[redacted] F occupato via Guido Reni luminoso 2 [redacted] tinello cucinino servizi dilazioni. Telefonare 748.718 - 741.2834.
IFIM G libero pressi piazza Bengasi camera tinello cucinino servizi 40 milioni dilazionabili. Telefonare 515.582.
IFIM H [redacted] villa panoramica Baldissero Torinese mq [redacted] abitabili con giardino di proprietà box doppio. Telefonare 515.582.
[redacted] I libero [redacted] Salvario (via Nizza) soggiorno 3 [redacted] cucina [redacted]turato [redacted]are 515.582.
[redacted] L libero Gran Madre soggiorno camera cucina bagno più mansarda di uguale metratura. Telefonare 515.582.
IFIM [redacted] Terracorta appartamento signorile in palazzina [redacted] 5 camere tinello cucinino 3 servizi [redacted] 3 auto. Dilazioni [redacted] 748.718 - 741.2834.
IFIM [redacted] libero Settimo [redacted] Sobrero camera tinello cucinino servizi, 37 milioni dilazionabili. Telefonare 515.582.
IFIM N libero pressi corso [redacted] Unità soggiorno camera cucinotta biservizi dilazioni. Telefonare 515.582.
[redacted] vende in Vinovo ultimi bellissi[redacted] alloggi signorili mq 125 con giardino privato tavernetta [redacted] mansarda. Tel. 584.104.
IMPRESA vende [redacted] complesso residenziale appartamenti di varie dimensioni a partire da L. 790 mila al mq consegna immedi[redacted] mutuo e dilazioni visite sul posto via C. Colombo [redacted] Piossasco o telefonare [redacted] 753.398.
[redacted] vende in Chieri appartamenti nuovi 90/150 mq sufficiente 30% contante mutuo [redacted] iva 2%. Tel. 550.029.

[redacted] via Ventimiglia, via Belardi 31, splendido palazzo [redacted] riscaldamento e [redacted] una camera cucina ingresso bagno 18 milioni [redacted] mila più 12 milioni 100 mila, mutuo fondiario; 2 camere cuci[redacted] bagno [redacted] milioni [redacted] mila contanti più 15 milioni 750 mila, mutuo; 3 camere cucina 2 bagni, 34 milioni contanti [redacted] milioni [redacted] Cassa Risparmio. Disponibili [redacted] auto adatti anche per [redacted] e campers. Personale [redacted] posto. Fiduciaria Immobiliare, telefono 558.956.
[redacted] a prezzi occasione alloggi nuovi [redacted] autonomo 2 [redacted] tinello cucinino bagno mutuo. Tel. 920.8845.
[redacted] Borgo Vittoria [redacted] nello cucinino servizi [redacted] piano vendo L. 45 milioni no agenzie. Tel. 741.3064.
LIBERA villa bifamiliare più mansarda con 3 box e ampio cortile sulla collina [redacted] Mauro vista incantevole vendesi anche frazionata facilitazioni [redacted] pagamento. [redacted] ore ufficio 655.428.
[redacted]E affare via Gerdil (Valdocco) mansarde e monolocali stessa casa da L. 2 e 4 milioni e mutuo. Tel. 687.834.
[redacted] stessa [redacted] precollina alloggi 2 vani [redacted] 3 vani servizio. [redacted]725 [redacted]
LIBERI via Chambery 1/2 [redacted] tinello cucinino box in palazzina 3 piani dilazio[redacted] mutuo. [redacted] Tilla 590.538.
LIBERI 1-2-3 camere cucina servizi [redacted] abbastanza recente semicentrale ottimo prezzo. Dilazioni. Casemercato 650.3805.
LIBERO A Barriera Milano (via Tronzano) ripristinato: camera cucina bagno L. [redacted] milioni e mutuo. Tel. [redacted]
LIBERO [redacted] Cosenza (S. Rita) luminoso 2 camere tinello bagno [redacted] '64 L. 60 milioni e mutuo. Tel. 687.834.
LIBERO ad[redacted] Regio Parco stessa casa 2/3 ca[redacted] cucina [redacted] L. 39 milioni 500 mila. Tel. 657.392.
[redacted] adiacenze piazza Stampalia [redacted] camera tinello cucinino ottimo affare dilazioni. Telefonare 506.396.
[redacted] adiacenze via Nizza, piano 5°: [redacted] cucinino tutti i comforts. Tel. 506.000 - 503.200.
[redacted] adiacente [redacted] Tripoli recente [redacted] tinello bagno piano alto [redacted] ascensore 62 milioni. Labeo 746.222.
[redacted] adiacenze corso Principe [redacted] cucina bagno. Pagamento facilitato. Immobiliaretoro 553.204.
LIBERO Centro (via Garibaldi) stabile ristrutturato 4 [redacted]are cucina bagno 53 milioni dilazionabili Labeo 746.222.
[redacted] Massimo D'Azeglio fronte Valentino 3 [redacted] cucina ingresso bagno mq 112 vendesi. Telefonare 483.429.
[redacted] Regina Margherita vendo bellissimo appartamento di 2 [redacted] nello cucinino [redacted] bagno [redacted] dilazionando. Tel. 658.[redacted] 650.8764.

[redacted] corso Potenza soggiorno camera tinello cucinino ingresso bagno termo ascensore mutuo. Domus Tilla 58[redacted]
[redacted] corso Matteotti, salone 5 [redacted] cucina bagno. Pagamento facilitato. Immobiliaretoro 549.761 - 553.204.
LIBERO Corso Francia 218 Collegno salone 3 camere cucina abitabile biservizi L. 148 milioni. Dolci vende [redacted]
LIBERO Corso G[redacted] 132, [redacted] cucina termo [redacted] ascensore piano 3° L. 12 milioni più mutuo, Dolci 700.189.
LIBERO corso Toscana adiacente ampio bellissimo 2 camere [redacted] servizi possibilità permuta [redacted]. Alamak 960.7313.
[redacted] Crocetta ristrutturato termo [redacted] cucinotta ingresso L. 37 milioni dilazioni. Risparmiocasa 513.078.
[redacted] in palazzina cintura Torino salone 2 camere cucina bagni [redacted] 127 giardino box mutuo permute. Tel. 968.5700.
[redacted] Mirafiori recente 5 camere cucina 2 servizi ogni confort con box solo 99 milioni dilazioni. Tel. 447.4844.
LIBERO Parella-Tesoriera termo ascen[redacted] bilocale con tutti servizi piano [redacted] L. 43 milioni. Tel. 741.2574.
LIBERO piazza Manno (corso Grosseto) saloncino 3 camere cucina biservizi recente affare mutuo. Galotto 741.3131.
LIBERO Pozzo Strada [redacted] tinello cucinino ripostiglio servizi anche [redacted] ufficio. Grimaldi tel. [redacted]
LIBERO pressi [redacted] Spezia [redacted] cucina ingresso bagno cantina ottime rifiniture dilazioni. Domus Tilla 595.827.
LIBERO [redacted] Donato camera cucina [redacted] solo L. 16 milioni [redacted] 447.4844 Grimaldi corso [redacted] 87.
LIBERO signorile ristrutturato corso Re Umberto vendesi soggiorno [redacted]na 2 servizi dilazioni, tel. 504.249.

LIBERO
vendesi in palazzina corso Francia 1° piano ingresso cucina camera, grande salone con camino terrazzo mansarda giardino box. Tel. 595.552 ufficio.

LIBERO via Bidone camera cucina cucinino servizi esterni raro affare a L. 18 milioni 700 mila. Tel. 657.392.
[redacted] via Cesare Balbo Vanchiglia ingresso 2 camere cucina servizi L. 41 milioni dilazionabili. Holding 588.288.
LIBERO Via Colombo 4 Collegno nuovo 2 camere cucina servizi L. 50 milioni più mutuo e dilazioni. Dolci 700.189.
LIBERO via Gorizia recente 2 camere tinello cucinino ampio balcone [redacted] ascensore dilazioni. Domus Tilla [redacted]
LIBERO via Sospello recentissimo, 2 ca[redacted] tinello cucinino servizi cantina mutuo e dilazioni. [redacted] 518.012.
LIBERO [redacted] Vivaldi recente [redacted] 3 camere tinello cucinino anche uso ufficio L. 120 milioni. Domus Tilla 595.827.

LIBERO zona [redacted] recente soggiorno 2 camere cucina servizi box tutti comforts mutuo fondiario. Alamak 960.7313.
LIBERO zona Cit Turin 2 [redacted] cucina servizi L. 54 milioni affare dilazioni e permute. Telefonare 506.396.

LIBERO
zona Molinette/Lingotto recente 2 camere tinello cucinino entrata bagno L. [redacted] milioni. Tel. 533.947 545.239.

LIBERO zona Pozzo Strada ampio camera tinello cucinino servizi facilitazioni [redacted]gamento. Telefonare [redacted]
LUCIANA [redacted] libero [redacted] San Maurizio saloncino 2 [redacted] cucinotta, L. 80 milioni, [redacted] 657.824.
[redacted] **VOLA** libero via Napione casa d'epoca mq 155 prezzo affare forte mutuo a [redacted] interessante. Tel. 655.580.
LUCIANA VOLA [redacted] Parella [redacted]zioso: 2 [redacted]re tinello cucinino servizi, L. 65 milioni. Tel. 657.824.
LUCIANA VOLA libero precollina splendida posizione alloggio su 2 piani mq 300 box 4 auto. Tel. 657.824 - 655.580.
[redacted] ristrutturato con servizio vicinanze Molinette L. [redacted] milioni e 9 milioni dilazioni. Tel. 383.445.
[redacted] libero da ristrutturare 120 mq con terrazzo via M. Vittoria 21 casa d'epoca signorile ascensore etc. L. 95 milioni. Tel. ufficio 599.567.
[redacted] libere [redacted] centrali possibilità 1/2/3 vani con servizi. Tel. 545.626 - 531.881.
MIRAFIORI liberi [redacted] varie metrature costruzione recente da L. 43 milioni. Centro Immobiliare 516.229.
[redacted] recente saloncino 3 camere cucina 2 servizi ogni confort solo 73 milioni dilazionabili. Tel. 447.4844.
MONOLOCALE costruzione 74 L. 12 milioni e L. 8 milioni mutuo con servizi balcone cantina giardino condominiale a 15 km Torino. Tel. 383.445.
NICHELINO [redacted] 90 mq recente 2 camere tinello cucinino L. 49 milioni e 19 milioni mutuo. Tel. 383.445.
[redacted] libero in [redacted] '67 mq 85, [redacted]re tinello bagno [redacted] L. 55 milioni dilazionabili. Tel. 687.834.
NICHELINO liberi stessa casa 1/2/3 ca[redacted] tinello cucinino servizi cantina. Grimaldi tel. 640.8326.
NICHELINO vendesi libero centralissimo saloncino camera tinello cucinino servizi. Barbatano 741.3051.
[redacted] 80 740.270 libero Mirafiori ampio camera tinello cucinino servizi ripostigli ottima posizione.
[redacted] 80 749.5000 [redacted] piazza Bengasi [redacted] ampio 2 camere tinello cucinino ripostigli L. 70 milioni.
NORDIMMOBILI [redacted] 740.270 [redacted] zona Traiano salone [redacted] tinello cucinino biservizi L. 115 milioni.
NORDIMMOBILI [redacted] libero piazza Rivoli attico ca[redacted] tinello cucinino [redacted] veranda L. 44 milioni.
[redacted] 749.5000 libero [redacted] Lancia recente camera tinello cucinino servizi ripostigli 2 arie dilazioni.
[redacted] 80 749.5000 libero Ni[redacted] recente 5° piano camera tinello cucinino 2 soffitte cantina L. 40 milioni.
NORDIMMOBILI 80 740.270 libero S. Rita 3 camere cucina servizi ripostigli termo ascensore L. 63 milioni.
NUOVI alloggi metrature diverse [redacted]gna [redacted] 40% contanti rimanenza dilazioni [redacted] impresa a tasso agevolato servizio permute Torino Sud, Castagnole Piemonte visite anche festivi [redacted] 532.080.

NUOVO
complesso «Villarbasse II» ville a schiera indipendenti con giardino salone 2/3/4 camere cucina mansarda tavernetta [redacted] vizi [redacted] Rivoli e Villarbasse via Rocciamelone. Per la particolarità delle costruzioni si consiglia la visita in loco anche festivi. Sis 519.977.

ORBASSANO-Piossasco, villa recentissi[redacted] 1500 giardino recintato, salone 3 camere cucina 2 servizi più salone adatto alloggio genitori, autorimessa, patio. Fiduciaria Immobiliare, [redacted]
PALAZZINA libera, adiacente corso Giulio Cesare, recentissima costruzione, [redacted]gozio con magazzino, 2 alloggi di saloncino, 2 camere cucina, cortile e garage. Fiduciaria Immobiliare, tel. 558.956.
[redacted] via N. Bianchi [redacted] piano 7° spazioso 2 [redacted] tinello cucinino bagno L. 86 milioni. Tel. 585.801 Crimea.
PIAZZA Castello libero 2 camere cucinino casa bella 11 milioni contanti più mutuo vende Sefim. Tel. [redacted]
[redacted] libero recente 3 camere [redacted] bagno piano alto panoramico. Prezzo interessante Sefim 487.741.
PIAZZA Massaua, libero recente 2 camere cucinotta servizi cantina, L. [redacted] milioni più dilazioni. Grimaldi 518.012.
[redacted] Santa Giulia (Vanchiglia) libero ristrutturato: [redacted] cucina bagno prezzo affare. Sefim 487.741.
PIAZZA Stampalia vicinanze [redacted] tinello cucinino bagno L. 28 milioni più mutuo. Sefim, tel. [redacted].0387.
PIED-A-TERRE [redacted] Paradiso Collegno 2 vani servizio doccia pronta consegna. Grimaldi, tel. 415.0441.
PIOSSASCO centro [redacted] da ristrutturare libera 5 camere su 2 piani più ampi magazzini cortile box Gabetti 5767.
POIRINO villa [redacted] recentissima un piano più [redacted] abitabile [redacted] giardino. Grimaldi tel. 640.8326.
POZZO Strada libero piano alto 3 camere tinello cucinino servizi. Grimaldi 799.114 sabato aperto.
PRECOLLINA larg[redacted] Boccaccio [redacted] salone 2 camere cucina biservizi recente mutuo. Galotto 741.3131.
PRIVATO vende appartamento libero [redacted] Umberto soggiorno 2 camere cucina servizi in fase di ristrutturazione. Tel. 619.0029.
PRIVATO vende in Vinovo villaggio tipico alloggio signorile mq 120 in el[redacted]ante palazzina. Tel. 584.104.

(continua)

IL LETTO
ARREDA
IL NEGOZIO [redacted] FIDUCIA
Materassi a molle delle migliori marche tutto per l'arredamento del vostro letto [redacted] biancheria per spose
PREZZI COMPETITIVI
Torino - Corso Giambone 7
Tel. [redacted] - [redacted].

Il cuore di Torino ieri sera era come lo stadio: tutti insieme, si soffre e si gioisce meglio - Ma già prima della fine i bandieroni erano tutti scomparsi e le sirene erano diventate mute...

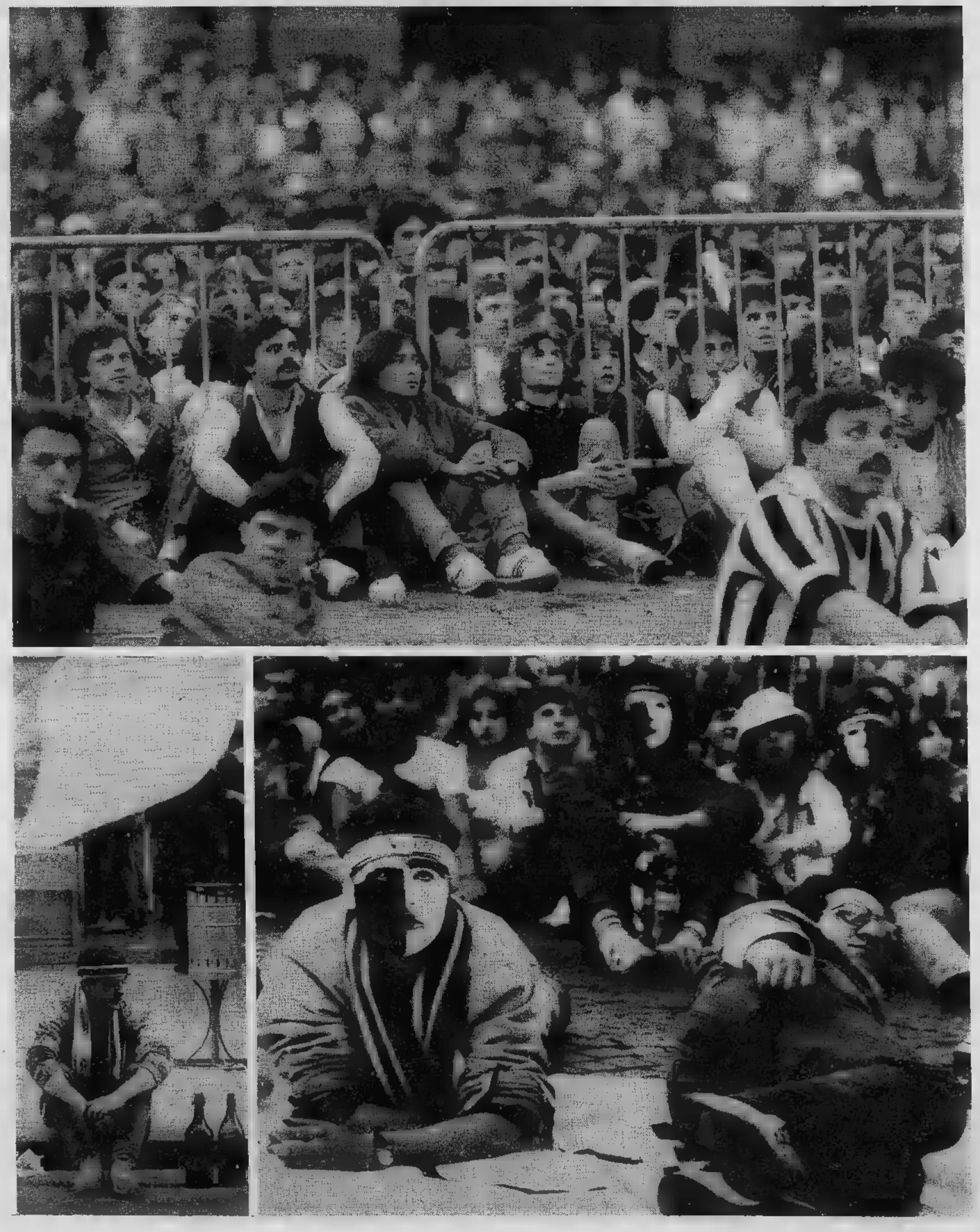

Ad Atene contro l'Amburgo una delle prestazioni più incolori della squa

Dall'Europa un altro «no» all

Bianconeri, tante colpe

DAL INVIATO SPECIALE

ATENE — 25 maggio 1983, l'Amburgo campione d'Europa ed alla Juventus, dieci anni a Belgrado, rimasta la tristezza di uscire dallo stadio a testa bassa, in un silenzio glaciale che improvvisamente è piombato sullo splendido stadio ateniese.

Mentre i pochi colori amburghesi si agitavano nell'aria tiepida, alcuni bianconeri rincorrevano e bloccavano centrocampo l'arbitro Rainea, per protestare vivacemente e contestargli l'incredibile decisione del secondo tempo, quando ha negato un calcio di rigore evidente per fallo commesso dal portiere Stein danni di Platini, che lo aveva scavalcato con un pallonetto. Detto di questo episodio che ha condizionato il verdetto, passiamo gara nella sua complessità nella storia ricca delusione.

La realtà ancora una volta amara per i colori bianconeri. I tifosi, calati nella capitale greca come un immenso esercito pacifico, pieno di speranze e alimentato da comprensibili illusioni, hanno patito quaggiù la più cocente delusione della loro storia itinerante. Il pubblico, alla fine, è rimasto pietrificato sulle sedie, incapace di realizzare quanto era stato consumato sotto i suoi occhi.

Coppa dei Campioni ancora stregata per la Juventus. E si prolunga nel tempo supremazia delle squadre anglo-sassoni quelle latine, che dura ormai 1969, quando il Milan conquistò il trofeo per la seconda volta. Da allora, club olandesi, tedeschi ed inglesi si sono alternati nell'albo d'oro della manifestazione. Ed alla Juventus persino il conforto immediato della possibilità di ritentare l'anno prossimo, poiché toccherà alla Roma rappresentare l'Italia in Coppa.

Prima della partita, erano in molti a sussurrare, e fra questi Giovanni Trapattoni, *«che la Juventus avrebbe vinto ieri sera, o mai più!»*.

vinto la squadra di Happel, ma la Juventus ha tantissime cose da rimproverarsi. Innanzitutto ha offerto complessivamente un'esibizione scialba, che ricorda alcune partite d'inizio stagione. Poi una certa disinvoltura nel primo tempo (soprattutto all'inizio, quando Magath si fatto largo nel tessuto squinternato dei bianconeri per battere facilmente a rete).

A nostro avviso, Zoff non ha colpe. Chi era nei pressi del centrocampista tedesco, sì, ne ha tante. Seconda contestazione è disagio tattico patito nella prima parte della da parte dei juventini. Groh era sempre solo, Milewski e Bastrup, con il loro movimento, creavano disagi indicibili difesa che stentava ad assestarsi, soprattutto nel lungolinea destro.

Ma le colpe, diciamolo subito, vanno estese agli altri settori. A centrocampo Boniek era troppo personalista, anche se il più volitivo. Tardelli ha aspettato un tempo per entrare in carburazione, Bettega era né carne, né pesce, Bonini aveva il suo da fare a tamponare ora su Magath, Groh, ora su Milewski, mentre Platini denunciava una delle serate più disagevoli della sua carriera italiana.

Happel, che mastica calcio come pochi al mondo, ha pensato bene di marcare Platini a uomo, con Rolff. E Michel ha avuto solo lampi, che non sono bastati ad illuminare la grigia serata juventina. Una delusione anche lui, dunque!

Ai danni del francese, comunque, è stato un rigore netto (fallo di Stein), che Rainea ha ritenuto assegnare. Su quest'episodio la Juventus avrà mille ragioni per contestare l'arbitro. Boniperti, giustamente, si farà sentire presso l'Uefa. Gli daranno magari ragione, ma tutto ciò non potrà offrirgli quella coppa che va inseguendo da quarto di secolo (1958) e che gli sfugge dalle mani diabolica saponetta.

In attacco, Rossi ha toccato pochissimi palloni, risultando di scadente aiuto alla squadra e giustamente sostituito dal più mobile volitivo Marocchino. Ci sono piaciuti solo Cabrini Gentile per l'impegno, Brio per aver bloccato Hrubesch, un bestione molto pericoloso, nonostante il nostro stopper patisse l'handicap di una pubalgia fastidiosa. Zoff ha parato quello che doveva parare. L'arbitro sarebbe stato promosso avesse quel rigore e se non avesse valutato male un palo fuorigioco che esistevano. Dunque romeno meritevole di un pessimo voto.

Resta l'Amburgo. Il gigante Golia ha evitato le fiondate dell'artista Davide con un colpo di clava ha vinto «match» titolo. Gente che corre, sempre nel nome aiuto reciproco. Mobili Groh, Rolff, Kaltz Bastrup, coriacei e precisi Jakobs e Hieronymus, svelti Wehmeyer e Milewski. Il migliore, comunque, stato Magath, che in panzer-division è quello che suona il violino che ha deciso l'incontro. Subito dopo, il più bravo è stato il portiere Stein, che ha parato due palle-gol (colpo di testa di Bettega all'inizio e violento sinistro di Cabrini) e ha deviato un bel colpo di testa di Platini.

Nel secondo tempo la Juventus si è scossa, quasi in un impulso d'orgoglio, non ha trovato il varco giusto (rigore negato parte), poiché raramente gli schemi fluivano nel segno dell'ordine. L'Amburgo ha saputo chiudere bene ogni spazio ed ha amministrato il pur esiguo vantaggio. Sul finire, i bianconeri tornati ad essere confusionari e approssimativi. E la Coppa è andata ai tedeschi.

Mentre scriviamo, i tifosi italiani fanno le valigie per prendere la strada della penisola. Un senso di tristezza li accompagna. Non meritavano questo ennesimo fallimento di una grossa sione.

Angelo Caroli

"Il rigore c'era" dicono i tedeschi

BONN — «La Juventus è stata una completa delusione»: questo il commento conclusivo di Hellmut Kramer, telecronista della seconda rete (ZDF-3) che ha trasmesso la finale. Anche da parte tedesca si riconosce che il fallo del portiere Stein contro Platini nel secondo tempo era da punire con il calcio di rigore. Lo hanno ammesso lo stesso Kramer ed anche il mediano amburghese Hartwig, assente ad Atene perché squalificato.

Boniperti recrimina, Trapattoni accusa («Troppi

«Siamo crollati proprio s

DAL

ATENE — *Giampiero Boniperti questa volta non ha abbandonato la tribuna dello stadio alla fine del primo tempo come solito. E' rimasto fino alla premiazione dei giocatori dell'Amburgo e mentre Magath e compagni alla fine sollevano in alto splendida Coppa dei Campioni, il presidente della Juve è sceso di corsa negli spogliatoi. Ha cercato di dribblare le domande sulla serataccia della sua squadra, poi si fermato a dialogare con i giornalisti.*

Questo commento: «Il gol segnato molto presto ha dato entusiasmo all'Amburgo e ha stroncato noi. Non è stata la Juve Coppa vista finora, i giocatori crollati proprio sul traguardo più importante. C'era forse rigore per noi, ma in tutta sincerità preferirei rivederlo alla televisione per essere più preciso. E' un momento molto triste, potevamo dimostrare di meritare questa Coppa, invece hanno giocato bene solo loro. Questo Amburgo veramente una grossa squadra».

Boniperti ha preferito non scendere in particolari

PLATINI (IN ALTO) E SCIREA AZIONE

ed stato molto vago circa la sostituzione di Rossi: «Un avvicendamento deciso dall'allenatore» *ha detto, mentre ha dimostrato di non voler rassegnarsi al ruolo di comprimario in Europa:* «Mi spiace soprattutto per i nostri magnifici tifosi — *ha concluso* —, ci rifaremo in futuro. Il tempo non ci manca».

Trapattoni è il ritratto della delusione. Assiste alla conferenza stampa tecnico dell'Amburgo Happel, è scuro in viso. Fuori tifosi urlano, insultano giocatori. sentono chiaramente voci gente che ha percorso migliaia chilometri con ogni per arrivare ad Atene ed si sente tradita.

Volano insulti «Ladri, ladri», *oppure* «Vergogna, vergogna». *Altri se la prendono con tecnico:*

Battuti, fanno autocr

Cabrini: «Abbiamo perso tutto» - Bettega: «C'era troppa euforia» - Platini: «Ho subito capito co

NOSTRO SPECIALE

ATENE — *Rossi resta cannoniere di Coppa ma cannoniere triste. La delusione si legge chiare lettere sul suo volto. La sostituzione ad un quarto d'ora del secondo tempo demoralizzato il giocatore:* «Devi mettere in preventivo anche cose del genere — *ammette Rossi* — in fondo io non credevo essere andato così male. Non mi sento nella stessa situazione dei Mondiali Vigo. Là stavo male, qui invece mi pare di aver dimostrato il contrario. Il fatto che in po non siamo mai esistiti. Ha giocato una sola squadra e questa era l'Amburgo. Oltretutto il gol iniziale di Magath ci ha completamente stroncato le gambe».

non vuol parlare del suo futuro né di quello della squadra: «Non credo siano questioni da discutere ora. L'impegno di tutti in questa partita mi che sia stato chiaro».

I giocatori fanno attendere a lungo prima di uscire dagli spogliatoi. Fuori dal cancello, si raduna piccola folla di sostenitori. Gente arrivata Piemonte, dal Veneto. C'è qualcuno Taranto, si arrabbia, si odono voci deluse: «Ho seguito tutte le partite in Coppa — *dice uno avvolto in un'enorme bandiera* — ma giuro che prossimo anno la Juventus non la vedrò più».

Intanto arriva Cabrini, barba lunga, faccia tristissima: «Non ho molto dire, ho rispettato le consegne mantenendo la mia zona. Il fatto è che gli avversari erano velocissimi, si scambiavano ci mettevano in grossa crisi. Eravamo favoritissimi, l'avete scritto sui giornali, lo sostenevano i tifosi. Invece noi sapevamo bene che questa una finale di Coppa molto dura che sarebbe stata equilibratissima. Abbiamo perso tutto? Beh, effettivamente avremmo dovuto vincere campionato e Coppa ed invece ci ritroviamo con nulla in mano. Siamo tristi perché poteva essere per noi una grandissima annata».

Bettega ha giocato sua ultima partita con la maglia della Juve. Sabato partirà alla volta del Canada e alla fine della prossima settimana esordirà in campiona-

CABRINI

per lui completamente nuovo. Avrebbe voluto sogni altra vincere questa Coppa, invece per seconda volta torna casa a mani vuote: «Avevamo sempre detto che l'Amburgo una squadra forte. Forse però nell'euforia di questi ultimi tempi avevamo sottovalutato l'effettiva forza di questa squadra».

Gli chiedono se ci analogie con la sconfitta di dieci anni fa Belgrado. Bettega risponde con un sorriso triste: «Qui siamo riusciti resistere quattro minuti di più. Certo che segno lo subito, cambia tutto. Questo purtroppo è

addio molto triste la Juve evidentemente ancora pronta per vincere la Coppa dei Campioni. Chissà, fra due anni quando tornerò dal Canada magari potrò esserle utile».

Bontek non assolutamente voglia di parlare. Si limita a dire sottovoce: «Stasera c'è soltanto da piangere». *Stessa storia per Zoff che impreca* «ad un destino crudelissimo». *Tardelli viene sotto accusa. Cerca difendersi sostiene:* «Abbiamo preso un gol subito e tutto è diventato più difficile purtroppo questo è il gioco del calcio e la vita continua ugualmente».

Bonini ammette cosa a malincuore: «Siamo scesi in campo già nervosi, s'è subito capito in partenza che qualcosa non funzionava. Purtroppo quando dicono tutti che sei il più forte capitano cose del genere».

Infine, arriva Platini attesissimo alla prova chiamato in causa fra i colpevoli dallo stesso allenatore. Il francese però è il più cortese di tutti, si sofferma volentieri parlare: «Per me un momento tra i più tristi. Ho

adra di Trapattoni

la Juve

...con le gambe molli...
sul traguardo»

«Abbiamo speso ... milione per seguirvi. Trapattoni ... un allenatore che ... capisce nulla». *Frasi dettate dalla tristezza, frasi che il tecnico non può sentire* ... *indirettamente* ... ... *torto* ... *tutta questa gente:* «Quattro o cinque uomini non hanno reso ... avrebbero potuto. Un esempio per tutti: Platini, l'uomo attorno al quale avrebbe dovuto ruotare tutta la squadra. Ma mi sembrerebbe ingiusto coinvolgere solo il francese, tutti ... stati al di sotto ... loro possibilità».

Rossi. Un problema grosso per Trapattoni. Il tecnico però ... la cava in questo modo: «Paolo ha giocato sottotono, anche perché marcato spietatamente ... Jakobs! Non ha potuto giostrare come al solito ... centro, ma ha dovuto muoversi molto per trovare nuovi spazi. ... pensato quindi di sostituirlo con Marocchino il quale per la ... maggior stazza atletica avrebbe potuto funzionare meglio. ... mi pare di non aver sbagliato. Non credo di ... grosse responsabilità per questa sconfitta. Conoscevo molto bene l'Amburgo ... i grattacapi che avrebbe potuto darci. Il gol subito all'inizio, poi, ha fatto il resto. Ci siamo ... innervositi e non ne abbiamo più azzeccata una».

... *discute del rigore negato ... dall'arbitro Rainea. Trapattoni è chiaro:* «Era difficile valutare dalla posizione in cui mi trovavo io: Platini però ha protestato e quindi qualcosa ci dev'essere stato chiaramente. E' però inutile recriminare. Il fatto è che in troppi sono scesi in campo con le gambe molli; questa partita era troppo sentita da tutti. Non posso mettere sotto ... neppure Zoff, perché il tiro ... Magath ... difficilmente prendibile. Quanto ... Boniek, mi pare che la ... prestazione sia stata più che soddisfacente. Nella ripresa si sarebbe potuto forse tentare di riagguantare l'Amburgo, ... molti in campo avevano ormai le gambe molli».

Trapattoni ... crede che ... questa Juve debba smobilitare: «Al futuro penseremo presto, ... ora per cortesia. In ogni ... non mi pare che la nostra possa considerarsi un'annata deludente. Siamo arrivati pur sempre secondi in campionato ed in Coppa».

Fabio Vergnano

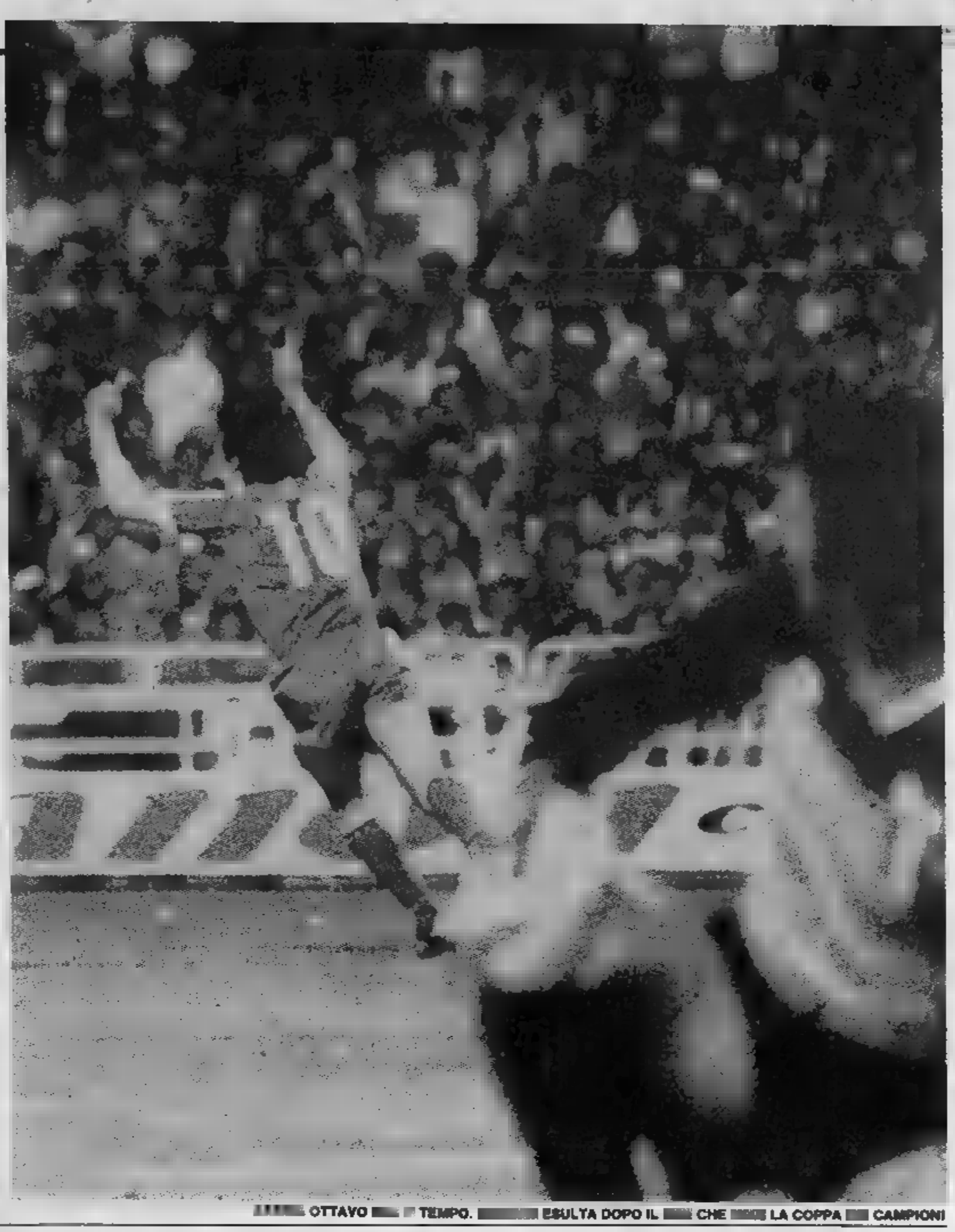

... OTTAVO ... TEMPO. ... ESULTA DOPO IL ... CHE ... LA COPPA ... CAMPIONI

ritica

... sarebbe finita»

... capito subito che la squadra non poteva farcela. ... sei anni chi segna per primo vince questa Coppa. Io però l'avevo detto subito, all'inizio dell'anno: potevamo vincere tutto, ... anche perdere tutto. Purtroppo non mi sono smentito. Ora possiamo migliorare perché questa Juve ha ... grosse possibilità».

Il francese impreca per il rigore non concesso per fallo del portiere Stein ai suoi danni ... soprattutto per le occasioni da gol gettate al vento dalla Juve: «Ne abbiamo avute almeno tre — *dice* — ... più grossa dell'altra, soprattutto prima del gol ... Magath. Anche dopo si poteva ... di recuperare, ... ogni nostro tentativo è stato vano, l'Amburgo è stato davvero bravo, insuperabile. Per ... prima volta ci siamo trovati in svantaggio in Coppa e non c'è stato nulla da fare».

Sale per ultimo sul pullman. La Juve ... allontana dallo stadio olimpico accompagnata dall'incitamento ... qualcuno che, malgrado tutto, crede ancora ciecamente nelle possibilità di questa squadra. **f. v.**

«Ho un segreto»

Happel rivela: «Programmo tutto alla lavagna» - Hrubesch: «Lascio felice»

DAL NOSTRO INVIATO SPECIALE

ATENE — Ha vinto l'Amburgo, contro i pronostici ma coerentemente con i risultati delle ultime ... edizioni, sempre 1-0, e quasi sempre a favore della squadra che veniva data sconfitta sulla carta.

L'Amburgo ha vinto con merito, attuando un *pressing* a tutto campo ... soffocando la fantasia degli artisti bianconeri. Ancora una volta ... Happel, tecnico poco simpatico ma grande conoscitore ... calcio, ha battuto le formazioni italiane. Ormai è diventata un'abitudine.

Happel ... studiato la partita nei dettagli, ha discusso la tattica coi suoi giocatori, ha avuto ragione. C'erano stati molti dubbi alla vigilia per quanto riguardava la formazione tedesca. Happel ha deciso per una squadra a tre punte affidando ... Milewski la maglia numero ... ... mettendo Bastrup in attacco accanto a Hrubesch. Inoltre, in una squadra che applica la «zona» totale, il tecnico ... scelto una soluzione davvero strana. Rolff, il giovane centrocampista, astro nascente del calcio tedesco, è stato mandato su Platini ... l'ha seguito come un'ombra per tutta la partita. Anche sotto questo aspetto, la mossa di Happel ... stata vincente.

C'è stato però, nella partita di ieri sera contro la Juventus, un elemento tattico molto importante: Milewski, agile e scattante centrocampista d'appoggio, anziché sulla destra ... stato mandato sulla sinistra nella zona ... Tardelli. Ed il giovane tedesco è stato autore di una brillante serie ... contropiedi che hanno sovente messo in difficoltà la difesa bianconera.

Happel, dopo la partita, non ha voluto prendersi molti meriti. Quando gli hanno chiesto qual ... stato il segreto della partita, lui ha risposto tranquillamente che non esiste alcun segreto. Semplicemente c'era stato uno studio accurato alla lavagna, e la lavagna, ... sa, ... il vangelo dell'allenatore ... austriaco.

Gli uomini determinanti dell'Amburgo sono stati due: il portiere Stein e il centrocampista Magath. Stein, in splendida forma in questi ultimi tempi, è stato autore ... una serie di interventi brillantissimi. La svolta della partita è stata in avvio quando il portiere ... ... lanciato in tuffo su un colpo ... testa ... Bettega deviando miracolosamente ... pallone.

Magath, invece, ... stato l'autore del gol. Un gol molto bello, segnato su azione di contropiede ... molto ben lavorato. Magath ha ricevuto il pallone da Kaltz ... ... decina di metri dall'area, si è allargato leggermente sulla sinistra, ha fintato ... tiro sbilanciando Tardelli, poi ... sinistro ... infilato Zoff all'incrocio dei pali. ... giocatore, regista della squadra, ha detto che questo ... stato il gol più bello della ... vita.

Anche Horst Hrubesch, il gigante d'area dell'Amburgo ... ha dato ieri sera l'addio ... maglia della squadra vincitrice della Coppa Campioni. L'ha dato nella maniera migliore, contribuendo ... conquista della prima Coppa Campioni nella storia dell'Amburgo. «*Sono molto contento* — ha detto Hrubesch dopo la partita — *ora posso lasciare tranquillo questa società nella quale posso dire ... aver vinto tutto*».

Carlo Coscia

Brio, un successo personale

Platini e Boniek, ovvero una delusione per due

ATENE. B[illegible] IN [illegible] A [illegible]

[illegible] NOSTRO INVIATO SPECIALE

ATENE — *Michel Platini non* [illegible] *riuscito* [illegible] *diventare re d'Europa. Ha chiuso ieri* [illegible] *allo stadio Olimpico di Atene il suo anno nero: in dodici mesi ha perso campionato* [illegible] *Coppa* [illegible] *Francia* [illegible] *il St-Etienne, la qualificazione alla finale* [illegible] *Mundial,* [illegible] *scudetto* [illegible] [illegible] *Coppa dei Campioni con la Juventus. Con l'Amburgo ha deluso. Ci si aspettava da lui il «colpo d'ala»* [illegible] *fuoriclasse, ma Platini non l'ha avuto anche se reclama, e giustamente, a causa di un penalty negatogli* [illegible] *Ratnea per un fallo commesso* [illegible] [illegible] *lui* [illegible] *portiere tedesco Stein.*

Il rigore non concesso, comunque, non assolve Platini che [illegible] *stato determinante in altre occasioni sfoderando un talento che aveva suscitato l'ammirazione e il plauso incondizionato dei critici alcuni dei quali l'avevano indicato come uno dei più forti giocatori* [illegible] *mondo attualmente.*

Sulla «moquette» dello stadio Olimpico, Platini [illegible] *è emerso, sembrava stranamente paralizzato, quasi sentisse oltre il lecito questa partitissima che avrebbe dovuto consentirgli — e non solo a lui — di consacrare una carriera e, al tempo stesso, di salvare una stagione che per la Juventus, almeno per quanto concerne i traguardi centrati, per ora è fallimentare.*

Trapattoni [illegible] *giudicato severamente Platini dicendo che, insieme con altri tre o quattro bianconeri,* [illegible] *mancato alla prova, ha girovagato per* [illegible] *campo senza la personalità che gli è abituale,* [illegible] [illegible] *crollato. «Forse ha ragione», ammetteva Platini negli spogliatoi con un lodevole senso di autocritica,* [illegible] *negava che Magath, il regista dell'Amburgo, l'avesse surclassato. «Ha soltanto pescato il jolly», esclamava Platini. Poi aggiungeva: «Il suo gol, dopo appena* [illegible] *minuti,* [illegible] *stato decisivo, com'era già* [illegible] [illegible] *le ultime cinque edizioni della Coppa. E noi, per la prima volta in questa competizione, ci siamo trovati in svantaggio* [illegible] *non siamo più riusciti a recuperare, anche se, complessivamente, abbiamo costruito tre occasioni da gol, una con Bettega,* [illegible] *sullo zero* [illegible] *zero, l'altra con Cabrini* [illegible] *infine la mia, stroncata da Stein».*

Doveva [illegible] *l'arma vincente, l'uomo in più, invece esce da questa finale con* [illegible] *insuccesso anche personale sebbene il suo talento* [illegible] *sia affatto in discussione. Però,* [illegible] *campione, uno che* [illegible] *considerato addirittura un campionissimo,* [illegible] *il francese, avrebbe dovuto rispondere sul campo in maniera diversa. Una serata storta, comunque, può capitare* [illegible] *chiunque, Platini compreso. E' un peccato perché questa era* [illegible] *grande occasione, forse la più bella, a portata della Juventus.*

Anche [illegible] *Zbigniew Boniek si aspettava* [illegible] *grande prestazione, sebbene avesse nelle gambe la fatica accumulata domenica scorsa* [illegible] *Chorzow contro l'Unione Sovietica. Boniek inizialmente sembrava avere difficoltà* [illegible] *entrare in partita, andava fuori misura* [illegible] *alcuni passaggi elementari,* [illegible] *riusciva* [illegible] *produrre gli allunghi poderosi che fanno parte del* [illegible] *bagaglio. Ma* [illegible] *ha perso la testa,* [illegible] *con il tempo è cresciuto riuscendo* [illegible] *impegnare* [illegible] *più Kaltz e la difesa dell'Amburgo.*

Trapattoni ha detto che Boniek ha disputato una buona partita, ma [illegible] [illegible] *riuscito ad incidere* [illegible] *altre volte. E' vero. Anche Boniek,* [illegible] *Platini, sentiva troppo, sul piano emotivo e nervoso, questa finale.*

Aveva avuto difficoltà [illegible] *dormire in questi giorni* [illegible] *vigilia perché vincere la Coppa* [illegible] *Campioni rappresentava per lui, polacco,* [illegible] *«top»* [illegible] *carriera. Ci teneva, forse più dei suoi compagni molti dei quali sono campioni del mondo.* [illegible] *teneva per* [illegible] *prestigio, per passare alla storia. Gli* [illegible] *andata male, è rimasto al* [illegible] *sotto dei vertici di rendimento che, sia pure a corrente alternata,* [illegible] *toccato nel corso di* [illegible] *stagione* [illegible] *ambientamento in Italia.*

Negli spogliatoi, alla fine, appariva distrutto: «C'è solo da piangere».

Bruno Bernardi

Il marcatore juventino ha stroncato [illegible] velleità di Hrubesch, l'ariete dei tedeschi - Bearzot dovrebbe prenderlo in considerazione

DAL NOSTRO INVIATO [illegible]

ATENE — La spedizione di Atene è fallita, come quella di Belgrado. Allora un gol dopo quattro minuti, ieri [illegible] un altro dopo nove, sono bastati per togliere alla Juventus ogni forza di reazione. Vano l'impegno della squadra nel secondo tempo, [illegible] la partecipazione dei tifosi peraltro troppo presto ammutoliti dalla rete di Magath.

L'unico ad uscire vittorioso dallo stadio Olimpico di Atene [illegible] stato Sergio Brio che ha vinto il [illegible] duello personale con Hrubesch, ma già sappiamo che questa [illegible] per lui una magrissima consolazione.

Aver lasciato al centravanti dell'Amburgo soltanto tre palloni alti in novanta minuti, aver retto fisicamente — vincendole — le sfide atletiche del «panzer» tedesco costituisce un gros[illegible] titolo di merito, ed una conferma delle qualità dello stopper che, tra l'altro, era appena uscito [illegible] [illegible] lungo infortunio.

Il centravanti dell'Amburgo si era presentato bene, al primo minuto, andando con bella elevazione [illegible] [illegible] ed [illegible] raggiungere [illegible] una deviazione alta [illegible] lungo centro a rientrare del solito Kaltz, terzino magari anziano [illegible] sempre con idee chiare. Dopo, Brio ha concesso [illegible] Hrubesch soltanto degli scampoli, soprattutto nel finale quando la squadra bianconera [illegible] completamente sfilacciata, cercava disperatamente il recupero [illegible] lo stopper si è portato in avanti per dare peso ad una manovra offensiva che sino allora era stata troppo leggera, facilmente bloccata dallo strapotere fisico della coppia centrale Jakobs-Hieronymus, veri dominatori dell'a[illegible] di rigore.

E' piaciuto, di Brio, il senso dell'anticipo dimostrato in molte occasioni, il coraggio con il quale ha accettato [illegible] rischi di [illegible] marcatura difficile [illegible] delicata. Ancora più difficile [illegible] più delicata per lo sbandamento dei compagni sia a centrocampo che in difesa.

Con tutto ciò, la Coppa dei Campioni [illegible] finita materialmente fra le mani [illegible] Hrubesch il quale l'ha ricevuta da Artemio Franchi, dispiaciuto di [illegible] poterla consegnare [illegible] Dino Zoff. In tribuna c'era anche Bearzot il quale avrà pur tratto qualche conclusione dallo «spettacolo» al quale ha assistito.

[illegible] chiaro che [illegible] partita [illegible] ieri [illegible] si riflette in modo negativo anche sulla trasferta [illegible] in Svezia, sulla partita di domenica [illegible] Göteborg. C'erano pochissime speranze ancora vive per [illegible] qualificazione della Nazionale alle finali europee [illegible] [illegible] Parigi, ed [illegible] sono state [illegible] ridotte dalla prestazione dei bianconeri sul terreno di Atene. Ma anche per Bearzot, dovrebbero restare sul tacciu-

Perucca

[illegible] PLATINI (IN ALTO) ANTICIPA UN [illegible] [illegible] SASSO) TENTA LA VIA DEL GOL SU CALCIO DI PUNIZIONE

Il gol di Magath all'8' spegne le speranze dei bianconeri

E la Juve continua a sognare

ATENE. LA COPPA '82-'83 IN MANO AI TEDESCHI

Il grande «match» di ieri sera è l'ultimo di una lunga serie di gare che hanno visto la Juventus protagonista in Europa. La storia internazionale dei bianconeri, iniziatasi 25 anni fa in modo per altro inglorioso, è costellata di successi ma anche di amarezze. Una serie di assalti ai massimi trofei continentali che si è risolta felicemente soltanto una volta, nel 1977, quando la Juve ha arricchito il suo «carnet» con la Coppa Uefa.

Senza esito, invece, i tentativi di aggiudicarsi il trofeo più prestigioso, la Coppa dei Campioni, un obiettivo mancato un palo di volte per mera sfortuna. Ma ecco, anno per anno, il «curriculum» europeo della Juve.

1958-59 — Un esordio decisamente infelice. Dopo aver battuto a Torino gli austriaci del Wiener per 3-1 (tutti i gol sono segnati da Sivori), i bianconeri vengono annientati — termine appropriato visto il risultato di 7-0 — nella gara di ritorno disputata al «Prater» di Vienna.

1960-61 — Sivori e Lojodice realizzano le reti del primo incontro che la Juve disputa contro il Cdna Sofia e soltanto un'illusione perché nel «ritorno» i bulgari si riscattano ampiamente vincendo per 4-1.

1961-62 — I bianconeri, al terzo turno, chiamati ad affrontare il Real Madrid la cui stella, pur in leggero declino, continua a brillare nel cielo europeo. A Torino, Di Stefano segna l'unica rete della giornata ma a Madrid Sivori e restituire la botta. Si disputa la «bella» a Parigi. Gli spagnoli praticano un gioco intimidatorio che alla fine li premia: 3-1 il risultato finale e un'altra delusione per la formazione torinese.

1971-72 — La Juve sulle scene europee con tante speranze che naufragano però nell'impatto con il Benfica. La prima partita viene disputata a Lisbona dove i portoghesi si affermano con reti Eusebio e Torres. Ma la squadra di Heriberto non riesce ad approfittare neppure del beneficio casalingo: una volta Eusebio mette a segno lo spunto vincente per la sua squadra affondando le speranze dei tifosi bianconeri.

1972-73 — E' l'anno stregato. La Juve arriva a... vedere la Coppa ma non a stringerla fra le mani. Nella finale di Belgrado, infatti, deve arrendersi alla strapotenza dell'Ajax, compagine più esperta e dotata di gioco molto pratico oltre che spettacolare. Le aspettative delle migliaia di «fans» italiani che hanno invaso la capitale jugoslava si vanificano appena dopo il fischio d'inizio, quando Rep mette a segno il gol che consente ai campioni olandesi di coronare per la terza volta la loro supremazia in Europa.

1973-74 — La disavventura dell'anno precedente non è proficua e i bianconeri si arrendono fin dall'esordio in Coppa contro la Dinamo di Dresda che vince la prima partita per 2-0. A Torino, la Juve si batte grande generosità ma i gol di Furino, Altafini e Cuccureddu vengono «neutralizzati» da un gol dei tedeschi e da un'autorete di Capello.

1975-76 — Un altro 2-0 in trasferta «gela» le illusioni della Juve che per la settima volta partecipa alla competizione. Le viene inflitto dal Borussia che, violentemente attaccato nel «ritorno», deve subire le reti di Gori e Bettega. Ma la serata non finirà così perché i tedeschi, indomabili, riescono a pareggiare il conto con due micidiali contropiede. Due a due alla fine, e un'altra sfortunata esperienza da mettere in bilancio.

1977-78 — La squadra di Trapattoni sembra inarrestabile: praticamente ostacoli, arriva alle semifinali in scioltezza. Le tocca affrontare il Bruges e le aspirazioni sembrano concretizzarsi in virtù dell'1-0 (gol di Bettega) che conquista il Comunale. Neppure questa ciambella però è destinata a uscire con il buco perché in Belgio i campioni d'Italia devono fare i conti con lo svedese Eriksson, un arbitro che mortifica i loro diritti e agevola la promozione dei belgi (vittoriosi per 2-0) alla finale.

1978-79 — Niente fare neppure questa volta. La Juve viene eliminata ad opera Rangers di Glasgow, sconfitti per 1-0 al Comunale ma vittoriosi per 2-0 a casa loro.

1981-82 — Un'altra squadra belga condanna la Juve: è l'Anderlecht che, superati i bianconeri per 3-1 nella d'apertura a Bruxelles, esce indenne al ritorno strappando 1-1 che ne convalida le aspirazioni.

1982-83 — Vicenda di ieri sera, di poche ore fa. Scritta ancora nelle menti di tutti per poter già appartenere alla storia.

Pier Carlo Alfonsetti

SPIDER
sportività senza frontiere

Possedere un ALFA ROMEO è segno scelta sicura. Possedere un'ALFA ROMEO acquistata alla SOGEA è qualcosa in più. Perché la SOGEA con la sua organizzazione ti offre un servizio che conserverà nel tempo il valore della tua ALFA ROMEO. Perché la SOGEA è un'organizzazione all'altezza della tua ALFA ROMEO.

SOGEA
Il fiore all'occhiello della tua Alfa Romeo

STUDIO MANIERA

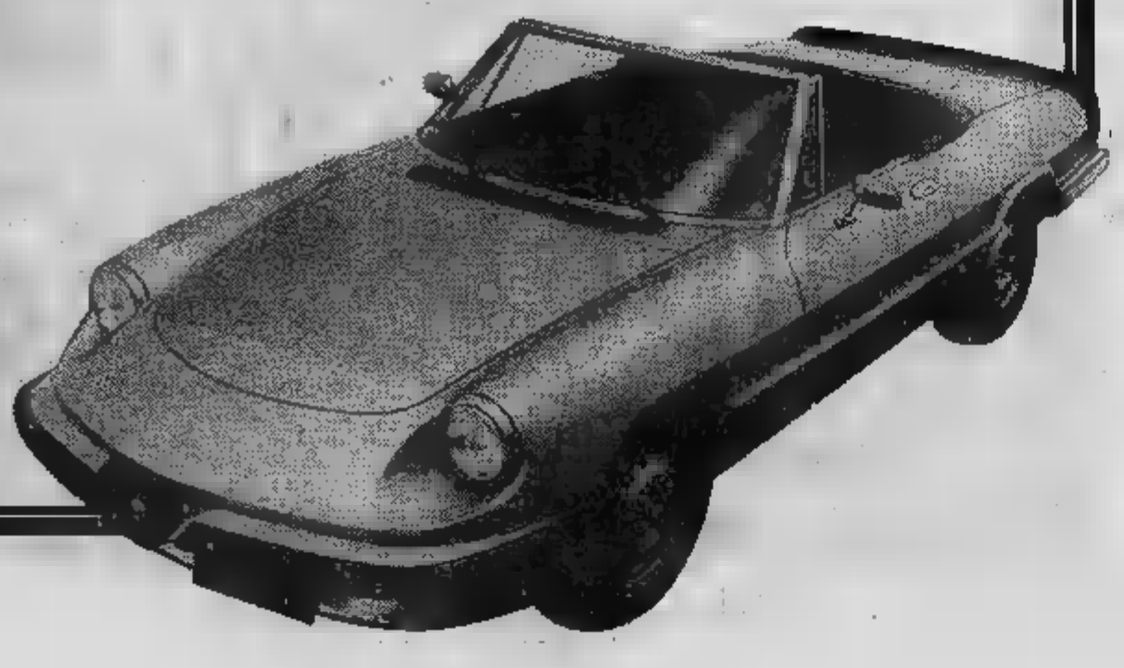

IL TUO CORPO
LA TUA SALUTE
IL TUO CLUB
... E PER ESSERE VERAMENTE «TOP»
TRE GRANDI NOVITA' HERON:

CHECK UP MEDICO ESTETICO:
I MIGLIORI SPECIALISTI PER LA TUA BELLEZZA

BODY BUILDING:
PER COSTRUIRTI UN NUOVO FANTASTICO CORPO

BODY SLIM:
MAGRI E ABBRONZATI

Palestra, Piscina, Sauna, gno turco, di zione, doccia scozzese, Solarium U.V.A., Sale Massaggi, Bar, Self-Service, Campi da tennis.

Ginnastica di gruppo soggettiva, Corpo libero, Ritmica, Correttiva, Formativa in ambito riabilitativo, Presciistica, difesa personale, attrezzistica, Cultura fisica, Jogging, Corsi nuoto, Centro medicina dell'obesità, Centro di medicina estetica.

HERON®
SPORTING CENTER
BREBEVIL s.r.l.
10146 TORINO - Via Servais n. 125 - Tel. (011) 724.889 - 725.025 - 725.026

KO a Copenaghen, l'Hvidovre pareggia a Torino

Con i danesi choc inatteso

L'avventura comincia alla grande, con il tirassegno nella rete dei modesti danesi del Hvidovre, quattro a uno in una dolce serata a mezzo settembre davanti a una Copenaghen accorsa in a vedere cinque pioni del mondo, cinque più il Boniek polacco e il Platini Francia chiamati da Boniperti sotto le bandiere del Trap a regalare alla «Signora» l'unico successo sempre cercato e mai raggiunto, la Coppa Campioni. La formazione bianconera, senza Tardelli infortunato, non riserva sorprese: Zoff; Gentile (79' Prandelli), Cabrini; Furino (63' Bonini), Brio, Scirea; Boniek, Marocchino, Rossi, Platini, Bettega. I danesi giocano con Madsen; J. Hansen, Moerstrop; Christensen, S. Hansen, Lindahal; Ziegler, Noerregard, Granlund, Jensen, Vinslov.

Cominciano i danesi spinti dal pubblico, ma alla mezz'ora calano di ritmo, e viene fuori la Juve implacabile e a minuto dal riposo Michel sigla il suo primo gol bianconero di Coppa. Su calcio d'angolo di Marocchino Brio di testa allunga al Platini, che punisce lo stupefatto portiere danese. E' il primo segno della valanga del secondo tempo, con Paolo Rossi opportunista 54' per chiudere la partita trasformare i restanti minuti in un allenamento con reti Brio al 59' e Cabrini al 74'. Poi il gol bandiera dei basiti danesi, al 78' con il geniale Jensen, e arrivederci a Torino per formalità, il ritorno dei sedicesimi della Coppa Campioni cui già il popolo bianconero comincia a sentire il profumo.

Formalità, certo. Ma il 29 settembre Hvidovre si trova di fronte Torino una Juventus trasformata, umiliata dalle prime due di campionato, divisa dalle polemiche vere presunte sulla posizione in campo di Boniek, sul ruolo Bettega, sui tanti problemi

JUVENTUS-STANDARD: TARDELLI PRECEDE UN

squadra troppo grande troppo bella per girare subito al massimo, troppo forse studiata per la Coppa per riuscire dominare la banalità di un campionato in fondo mediocre, in fondo ingeneroso la classe pura. Bettega va neanche in panchina, il Trap schiera Zoff; Gentile, Cabrini; Furino (46' Tardelli), Brio, Scirea; Marocchino (70' Galderisi), Boniek, Rossi, Platini e Bonini al posto di Bobby-gol.

Rispetto all'andata, i danesi schierano Petersen numero nove e Steffensen all'ala sinistra. Boniek in rete la mezz'ora, all'inizio secondo tempo raddoppia Platini: gente si mangia con gli occhi i due stranieri tutti d'oro, in campo c'è la tanto temuta Juve corrente alternata, quella che ha dannare e esaltare i tifosi per tutta l'annata. Solo che si è agli esordi, e dal *team* mundial, in cui rientra anche Tardelli, ci si aspetta solo trionfi. invece al 77' arriva Petersen bucare San Dino. popolo bianconero pensa obbè, il gol bandiera, e Rossi Paolo sembra confermare che sì, le stanno proprio così, segna due minuti dopo.

Siamo a un quarto d'ora dalla fine, il Hvidovre inventa l'uno-due del pareggio, ancora Petersen all'83', e S. Hansen tre minuti più tardi. E' tre a tre, Juve passa, però che delusione. Quelle distrazioni difensive non ci volevano proprio!

nei sedicesimi s'è fatto per burla, ora vengono le partite vere. Ad attendere la Juve sul campo di Liegi, il 20 ottobre, c'è sua maestà lo Standard, punta di diamante del grintoso superattivo calcio belga, con stelle del calibro del molucchese Tahamata un certo Geurts, che l'anno prima, con l'Anderlecht, aveva infilato tre pere nel di Nonno Dino. Trap incrocia le dita, schiera Marocchino alla destra e Boniek alla sinistra. Bettega resta fuori. La formazione dello Standard Preud'homme; Delangre, Piesers; Poel, Geurts (78' Delbrouck), Vandermissen; Tahamata, Daerden, Haan, Wendt, Grundel.

E' subito battaglia arcigna, dura, cattiva. Botte in campo, e botte sugli spalti. Marocchino gela l'ambiente con un'incornata nuale. E' il 6', e lo Standard ha chiuso. Ma prima di liquidare la pratica, ci sono minuti di gara, gli altri novanta del ritorno. sono dolori. I belgi vengono giù come furie, e Scirea li buca al 39', ma l'arbitro Vautrot annulla per fuorigioco che vede soltanto lui.

(Continua)

CUCINE COMPONIBILI
G&D veneta cucine
Ideal
delle migliori marche - PREZZI DI FABBRICA
CUCINE IN 5 MT L. 2.900.000
MOBILIFICIO REGINA
TORINO
c. R. Margherita, 116
(011) 28 98 42

Allevamento di lombrichi e produzione di humus
Vendita di lettiere di lombrico rosso californiano
Offerta di consulenza e tecnologia per impianti
ISTITUTO FERTILIZZANTI BIOLOGICI
Via S. Francesco da Paola, 16 - TORINO
Tel. (011) 888.879

AUTOMOBILI DIVERSE
Un'organizzazione di vendita e di assistenza (24 ore 24) unica, con un controllo personalizzato delle singole vetture, officine autorizzate personale tecnico di livello internazionale.
SAAB TURBO APC

Il primo turbo della seconda generazione
Fiorauto 2
Torino - Sede Centrale
Corso Turati 13/d
Tel. (011) 590747/594698/505585/508586
SERVICE RICAMBI
Via Magellano 14 Tel. (011) 587612/596988

Lezione di calcio ai forti belgi e ai campioni d'Europa uscenti

Standard e Aston giù come birilli

(Segue dalla pagina precedente)

Come di solito, nella Juve di corrente alternata c'è qualcuno che come filtro non funziona benissimo, anzi tant'è: in porta c'è lo Zoff omerico delle grandi occasioni, gigante nel caos dell'area, serafico ed eroico. Per batterlo, Wendt deve farsi buttare giù in area dal povero Brio, ragazzone impetuoso, e dischetto il mollucchese Tahamata riesce, al 69', ad agguantare il pareggio. Meglio che niente, pensano i rossi, e meditano il colpaccio di rapina al «Comunale».

Poveretti, non sanno che cosa li aspetta a Torino il 3 novembre. Li aspetta la vera Juve, quella che i tifosi vorrebbero vedere sempre in campo, quella che perdona. Alla mezz'ora del primo tempo è già tutto finito.

I bianconeri entrano in campo così: Zoff; Bonini, Prandelli; Furino, Gentile, Scirea; Bettega, Tardelli, Rossi, Platini, Boniek. Entrano di corsa, come a voler sbrigare al più presto la pratica-Standard. I belgi sono Preud'homme; Onal, (sostituito al 51' dall'italiano Sciascia), Plassers; Poel, Delangre, Vandermissen; Tahamata, Daerden, Haan, Wendt, Grundel (70' Geurts). L'arbitro è lo svizzero Galler.

E' la sera del 3 novembre, e fa freddo. Gli juventini chiedono quattordici minuti per scaldarsi, poi Boniek sfonda al centro, travolge due difensori, tocca per Rossi. Lui, marpione come sempre, insacca. Un quarto d'ora, ed al 29' la Juve è nei quarti di finale della Coppa dei campioni. Ci pensa monsieur Platini a infinocchiare i belgi che tentano la furbata del fuorigioco, li lascia sul pavé e dà a Rossi che fa cose dell'altro mondo e manda il pallone lieve lieve dietro le spalle dello sbalordito Preud'homme. E' finita. Restano da giocare sessanta minuti nei quali la Signora dilaga, contiene il tiepido tentativo di reazione dello Standard, si permette anche di correre qualche rischio, e fa passerella dei «veci»: Furino settepolmoni impazza, e Bob Bettega segna un golletto che l'arbitro annulla. Ovvia, non è il caso di infierire. E ci si vede a primavera.

Quel 6 di marzo, alla ripresa dopo la pausa invernale delle Coppe, la Juve immalinconita dal campionato e infracidita da una serata umida e uggiosa, molto inglese, molto alla Birmingham, entra nella leggenda del calcio che non è soltanto un gioco: ventidue giovanotti in mutande dietro a un pallone, ma lotta, mistero, epica. Tutte le partenze *blitz* sciorinate nel cammino di Coppa, l'armata Trapattoni riserva più fulminante agli avversari più ostici, ai detentori del trofeo, all'Aston Villa. Spink; Williams (40' Deacy), Gibson; Bremner, McNaught, Mortimer; Blair, Shaw, Withe, Cowens, Morley. Il Trap schiera Zoff; Gentile, Cabrini; Bonini, Brio, Scirea; Bettega, Tardelli, Rossi, Platini, Boniek.

Il tedesco occidentale Eschweiler fischia l'inizio, c'è subito punizione per fallo di Platini, Bettega passa a Cabrini che dribbla Williams e centra nel cuore della difesa inglese. Rossi va dentro di testa e Spink resta come un babbeo a guardare il pallone in rete. E' il primo minuto, e la Juventus entra nella leggenda della Coppa Campioni.

Per tutto il primo tempo l'Aston Villa tenta di risollevare le sorti della partita, ma soltanto al 54' Cowens agguanta il pareggio. Potrebbe anche bastare, l'uno a uno, ad una squadra prudente e calcolatrice, ma non alla Juve delle meraviglie, che vuole piegare l'orgoglio britannico sotto il peso della sua classe superiore. E' l'82', già un minuto prima Rossi ha sfiorato il gol, e Platini inventa il suo show personale: scodella di pallone sui piedi di Boniek che lo scaraventa in rete con quintali di rabbia. E' il trionfo. Michel fa il facile profeta e dichiara: *«Questa Coppa là vinciamo noi»*.

Il ritorno, il 16 marzo al Comunale, è ancora leggenda. Gli inglesi, che di tifi «caldi» se ne intendono, devono pur tuttavia provare un senso di sbarramento di fronte ad un catino gremito all'inverosimile, caricato come non mai. La Juve «deve» vincere, nessuno vuole i *«giochetti al risparmio»*, i calcoli, la difesa del vantaggio acquisito. E come ormai d'abitudine in Coppa, il trionfo, un'apoteosi che comincia dopo pochi minuti.

(Continua alla pagina seguente)

ASTON VILLA: IL GOL DI E (NELLA FOTO SOPRA) UN DUELLO DI BETTEGA

SARTORIA
MANNO

Via S. Tommaso, 29 - Tel. 544.581 - TORINO

GIOIELLERIA
OLIVERO
TORINO: Galleria S. Federico 17
ASTI: p.zza S. Secondo 8
CONCESSIONARIO UFFICIALE

HUBLOT
Hublot Quarzo, impermeabile 5 atm. Disponibile in oro 18 K, oro e acciaio, tutto acciaio. Cinturino esclusivo in caucciù e acciaio.
A new adventure in time.

A Lodz, «dramma» prima del trionfo

E in Polonia paura e gioia

[redacted] GENTILE [redacted] BONIEK ESULTANO AL 2-0

(Segue dalla pagina precedente)

Giocano Zoff; Gentile, Cabrini; Bonini, Brio (74' Furino), Scirea; Bettega, Tardelli, Rossi, Platini, Boniek contro Spink; Williams, Gibson; Evans, MacNaught, Mortimer; Bremner, Shaw, White, Cowans, Walters. C'è in campo il fior fiore del calcio europeo, com'è naturale in un quarto di finale di Coppa, ma c'è soprattutto una Juve-monstre che al 13' spiega subito all'Aston Villa chi è [redacted] padrone.

Bettega tocca per Platini che fa partire un rasoterra: il pallone, viscido [redacted] pioggia, sfugge [redacted] Spink. [redacted] uno. Tredici minuti, e Tardelli raddoppia di testa su *assist* [redacted] Pablito. E due. Poi [redacted] bianconeri fanno un po' d'accademia ad alto livello, per insegnare agli inglesi, poveretti, [redacted] si gioca al football. E dato che nessuna lezione è gratuita, al 67' sua maestà Platini passa all'incasso, e chiude il discorso. C'è giusto il tempo per far giocare il buon Furino, subentrato a Brio, lasciar segnare all'Aston il gollettino della bandiera (giusto per [redacted] dover dire d'aver fatto il viaggio per niente, [redacted] ci pensa per la cronaca Withe all'81'), poi tutti a casa, e due giorni dopo l'annuncio. In semifinale bisognerà vedersela col Widzew Lodz. Boniek [redacted] deciso: «*Nessuna pietà*».

Arrivano [redacted] polacchi che beccano due pere e se ne tornano [redacted] casa ancora sperando di potersi rifare. E' vero che la Provvidenza non ha limiti, ma dopo aver visto la Juve di quel [redacted] aprile, che sperano i compatrioti di Boniek? Davanti a 70 mila, incasso 1.107.065.500 lire, record assoluto per gli stadi italiani, spalti gremiti tre ore prima del fischio d'inizio, Tardelli non lascia neppure il tempo di pensare «si comincia» [redacted] infila Mlynarczyk. E' l'8', e in campo ci sono undici marziani (Zoff; Gentile, Cabrini; Bonini, Brio, Scirea; Bettega, Tardelli, Rossi (78' Marocchino), Platini, Boniek), contro undici calciatori di valore (Mlynarczyk; Kaminski, Grebosz; Swiatek, Wojcicki, Tlokinski; Wraga (61' Myslinski), Surlit, Romke, Rozboski, Smolarek): le speranze del Widzew sono evidentemente poche.

Gli extraterrestri del Trap non si lasciano intimidire dal veemente inizio dei polacchi, e sciorinano un'altra, l'ennesima delle loro partite-blitz. All'8', quando i terrestri stanno ancora a «*prendere le misure dell'avversario*», SuperPlatini tocca per Tardelli, il Marco fionda una botta a rete, la palla sfiora il libero Grebosz che spiazza Mlynarczyk. E' l'uno [redacted] zero. La difesa bianconera contiene bene la reazione del Lodz, Romke sbaglia una facile occasione e Brio salva. [redacted] partita s'incattivisce, tra Gentile [redacted] Smolarek volano botte da orbi, ma [redacted] sempre la Juve a mantenersi più lucida [redacted] incisiva, finché al 59' Bobby-gol insacca, dopo che [redacted]bi aveva dribblato tre avversari, scambiato con Rossi e calciato [redacted] Mlynarczyk, che respingeva servendo [redacted] pallone in centro. La finale è dietro l'angolo.

L'ultima fatica prima di Atene, il ritorno [redacted] Lodz il 20 aprile, è, [redacted] non la più bella, certo la più drammatica delle partite di Coppa della Juve [redacted]-'83: le formazioni sono Zoff; Gentile, Cabrini; Bonini, Brio (78' Storgato), Scirea; Marocchino, Tardelli, Rossi (46' Prandelli), Platini, Boniek per la Juventus, Mlynarczyk; Kaminski, Wraga; Myslinski, Wojcicki, Tlokinski, Filipczack (46' Mieswinski), Surlit, Romke, Rozborski, Smolarek per il Widzew. Inizio alla grande, com'è tradizione, [redacted] dopo due tentativi falliti Rossi [redacted] la rabbia polacca al 33', su ispirazione del solito Platini e con un tunnel beffardo che batte Mlynarczyk.

Il furore della sconfitta incattivisce i polacchi in campo e sugli spalti. Al 54' Surlit approfitta della rissa per segnare l'uno [redacted] uno, Rossi esce stroncato da un'entrata assassina e mentre si torna a mettere la palla al centro una bottiglia lanciata da [redacted] spettatore ubriaco colpisce in testa il guardalinee De Vrieze. L'arbitro olandese Corver non ha esitazioni: tutti [redacted] gli spogliatoi, partita sospesa. Dopo 18 minuti di interruzione, l'incontro ricomincia, ed [redacted] ancora battaglia in campo. [redacted] la Juve chiusa in difesa: l'assedio di Fort Apache porta [redacted] Widzew al raddoppio al 70' con autogol di Scirea [redacted] punizione [redacted] Surlit. Il due a uno basta a qualificare la Juventus, ma come al solito la truppa del Trap non ci sta, vuole uscire imbattuta. All'83' ci pensa Boniek [redacted] «matare» i connazionali: salta tutta la difesa, [redacted] Mlynarczyk deve bloccarlo per negargli il gol. E' rigore, è Michel goleador. Ed [redacted] Atene. Da San Sebastiano l'Amburgo pareggiando con [redacted] Real Sociedad raccoglie la sfida e dà appuntamento al 25 maggio.

Gabriele Ferraris

URBANI

RISTORANTE
PIZZERIA

Scelta cucina toscana

Specialità Pizza

VIA SALUZZO 4 - TORINO - TEL. 65.95.17

NUOVA BMW serie 3

prove e dimostrazioni

biAuto

TORINO VIA CIALDINI 44b TEL 4433 44-5-6
LA TUA NUOVA CONCESSIONARIA BMW

Compra al minuto a prezzi d'ingrosso!

La nostra nuova [redacted] esclusiva politica [redacted] vendita!
Importazione diretta in grandi quantità, nessun intermediario, minimi ricarichi di utile... e il gioco è fatto!
Un gioco che vi consente di scegliere nel **più grande assortimento d'Europa** di

TAPPETI PERSIANI, TURCHI, INDIANI PAKISTANI, RUSSI, CINESI

veramente [redacted] puri prezzi d'ingrosso:

Scendiletto	cm. 100 × 60 ca	PREZZO C.I.T.O. [redacted] L.	90.000
Tappeto anatolia	cm. 150 [redacted] 90 ca	PREZZO C.I.T.O. da L.	150.000
Tappeto pakistano	cm. 200 [redacted] 140 [redacted]	PREZZO C.I.T.O. [redacted] L.	[redacted]
Tappeto cinese	cm. 250 [redacted] 150 ca	[redacted] C.I.T.O. da L.	690.000
Tappeto turco	cm. 300 × 200 ca	PREZZO C.I.T.O. [redacted] L.	[redacted]

PAGAMENTO DILAZIONATO

In più i vantaggi della grande Formula C.I.T.O. **«Compri in Contanti, Paghi [redacted] Rate»**. L'enorme ed esclusiva comodità di dilazioni sino a **12 mesi** senza cambiali, nè interessi ... nè maggiorazioni!!
E i tappeti? Li si porta subito a casa, naturalmente.

INVESTIMENTO GARANTITO

Un tappeto orientale è un grande investimento: alla C.I.T.O. è un grande investimento garantito. Con i nostri **Certificati di Rivalutazione** vi assicuriamo infatti una rivalutazione **minima** [redacted] **del** [redacted] sul prezzo da voi pagato.
Quale migliore garanzia!

CENTRO IMPORTAZIONE TAPPETI ORIENTALI

La [redacted] *più alta di convenienze.*

TORINO [illegible]
MILANO [illegible]

agenzia 2P 2372

radio GRP 83

[illegible]

JUVENTUS-AMBURGO

[redacted] RINALDI, [redacted] in [redacted] Atene.

RINALDI

VOLKSWAGEN

I re del cronometro all'attacco ma Saronni non vuole arrendersi

Oggi si corre a cronometro ieri il Giro ha tirato il fiato. La tappa Pietrasanta-Reggio Emilia è stata dallo svedese Segersall, un gregario della Piaggio, ma «leader» Saronni si piazzato secondo guadagnando 20 secondi di abbuono che potrebbero rivelarsi molto nella sfida di oggi.

Segersall ha vinto frazione di ieri con una coraggiosa fuga chilometri, in compagnia dell'olandese Kopperi, poi da solo. grossa impresa atletica, quella dello svedese, visto ha tenuto media 41 chilometri all'ora lunga salita Cerreto.

chilometri percorrere per arrivare a Parma 38. Favoriti d'obbligo, ser, Thurau, Prim e Visentini, è facile la maglia possa rappresentare valido propellente anche Saronni che bra ben intenzionato a difendere a denti stretti il primato.

Otto squadre al Parco Michelotti

Bocce, dal 2 giugno Torneo degli assi

Da giovedì giugno ritorna il «Torneo degli Assi», la classica competizione bocciofila serale a quadrette, organizzata Società Incremento Sportivo e giunta quest'anno alla 47ª edizione. In palio il «2° Trofeo Beppe Carrera», a ricordo del grande e indimenticabile campione «Beppe 'l mat», l'asso degli Anni Cinquanta e Sessanta.

Sono otto le squadre gara e tutte con giocatori tesserati esclusivamente per il Comitato Ubi Sezione Volo Torino: Avvenire San Paolo, Barbero Monti Bosco, Brisighello, Ciriacese, Lam, La Montagnola, Madonna Pilone e Nizza Sidernord. Una gara, dunque, «torinese».

La grossa novità di questa edizione del torneo che si ritorna a giocare senza limitazione di tempo, con partite ai 13 punti: stati accolti, così, i «desiderata» dei giocatori, molto contrari formula degli incontri «a tempo fisso», con il rischio, però, di avere partite che finiscono alle ore piccole.

già effettuati i sorteggi per la composizione dei due gironi (due partite di qualificazione, più l'eventuale recupero) e i turni degli incontri della prima serata (oltre giovedì 9 giugno si gareggerà il 9, il 16, il 23 e il 30): si affronteranno La Montagnola e Bosco, Sidernord e Avvenire San Paolo; Lam e Brisighello, Madonna Pilone e Ciriacese.

Questa la composizione delle squadre. *La Montagnola*: Barosio, Bertetti, Colombino e Monge; *Barbero* Bosco: Bisarello, Calvi, Pastre, Scarafiotti e Vottero; *Nizza Sidernord*: Aghem, Dalloimo, F. Negro, Riscaldino e Zeppa; *Avvenire San Paolo*: Compagno, E. Granaglia, Negro Piovano; *Lam*: Bonino, Ceresa, Clerico, Lucente e Marini; *Brisighello*: Bartalini, Cavassa, Marocco, Minuto, Mometti e Rapelli; *Madonna del Pilone*: Accossato, Bianciotto, Spiller Trucco; *Ciriacese*: D. Amerio, R. Baldo, Benevene, Bragaglia, A. Caudera, Priotto, Selva, Suini e Vay.

I favori pronostico sono per la Ciriacese, che può contare un elevato e qualificato numero di giocatori (manca il giovane Piero Amerio, servizio di leva), ma non si possono dimenticare né la Lam né la Nizza Sidernord, due compagini in grado da dire del filo torcere a qualsiasi squadra. Formazioni outsiders considerate tutte le altre.

Si giocherà, al solito, al bocciodromo «Vincenzo Fina» di Parco Michelotti, con inizio alle ore 21.

Guido Tolassi

Finali-scudetto ragazze per 3 giorni a Savigliano

Volley: chiusi i campionati maggiori, si assegnano i giovanili

Il primo weekend pallavolistico senza le partite campionati federali dalla A alla D, offrirà agli appassionati piemontesi un interessante appuntamento giovanile a livello nazionale. Da venerdì a domenica si svolgerà infatti Savigliano la finale-scudetto della categoria «ragazze» alla quale prenderanno parte le sei squadre italiane qualificatesi nelle selettive fasi eliminatorie iniziate a livello provinciale fin dallo scorso ottobre.

Una finale nazionale giovanile (anche in gara ci saranno formazioni regionali) pur sempre un avvenimento grosso rilievo tecnico, organizzativo e spettacolare ed il Comitato provinciale di Cuneo ha fermamente voluto quest'anno tale manifestazione per qualificare ulteriormente la sua attività in espansione. La scelta federale quindi premiato gli sforzi il fattivo interessamento dei vari Merlo, Pollio, Morelli, Miraglio, Calcagno, Aimar e Aime, tutti rappresentanti della Fipav cuneese, che, grazie collaborazione Comune e della Cassa Risparmio di Savigliano, sono riusciti ad allestire e offrire al Piemonte un torneo altamente qualificato e di notevole risonanza.

Se la piazza di Savigliano ha dimostrato subito grande disponibilità ricettività organizzativa ed economica, è però spiacevole sottolineare altri importanti centri della «Provincia Granda» pallavolisticamente all'avanguardia siano scarsamente sensibili per ospitare contribuire in qualche modo al buon esito di questa operazione.

Tecnicamente «tre giorni» saviglianese si presenta assai interessante. Tra gli addetti ai lavori c'è già chi prevede addirittura finale le più equilibrate e degli ultimi anni. cast delle partecipanti per stesso promette molto: leggermente favorita considerata l'Elecar Piacenza (seconda l'anno scorso S. Margherita Ligure) con nazionale juniores Boselli, anche le altre compagini in lizza vantano buone credenziali per poter aspirare almeno a ricoprire il ruolo outsider. Sgeam Milano (in squadra tre titolari team maggiore recentemente promosso in B), Gso S. Lazzaro (le «punte» Pudioli e Rosini giocano abitualmente A2), Aurora Giarratana (ben sette ragazze hanno già partecipato alla finale dello scorso anno, chiusa 5° posto), Palermo (campione nazionale uscente Under 15) e Decar Sassari (da tenere d'occhio Poddighe) hanno tutte, almeno sulla carta, la possibilità tornare domenica con lo tricolore cucito sul petto.

Una prima verifica ambizioni e reali capacità ognuna si avrà già tra venerdì e sabato mattina con la disputa gironi eliminatori a che promuoveranno alle semifinali le prime due classificate: il sorteggio ha assegnato S. Lazzaro, Decar, Aurora e Sgeam, Elcar, Benetton. primi match, quindi, si preannuncia grossa battaglia spettacolo assicurato per il pubblico neutrale piemontese che, lo può immaginare, seguirà con particolare attenzione il cammino di Sgeam.

Presenza piemontese qualificatissima, invece, nella finale «ragazzi» che si svolgerà contemporaneamente Perugia. A difendere il titolo conquistato l'anno Chieri sarà il Kappa Cus Torino che nel girone eliminatorio affronterà l'Aversa ed il Latte Cigno. primi due posti i torinesi se la dranno poi con le più brave Carlo, Savinese e Torri Ferrara comprese nell'altro gruppo iniziale.

«Andiamo in Umbria con l'intenzione di riconfermarci campioni d'Italia — *afferma il vice-allenatore Serniotti* —. La squadra si leggermente indebolita rispetto all'anno scorso ma anche le nostre avversarie appaiono competitive. Le rivali più agguerrite dovrebbero essere il Latte Cigno che si presenta con la squadra che vinse due stagioni or sono lo scudetto Under 15, il Casio ed il 4 Torri del nazionale Poli».

Roberto Condio

C'è «suspense» al Grand Prix

In pieno svolgimento il circuito tennistico

E' in pieno svolgimento la 3ª edizione del Grand Prix tennis, la manifestazione per classificati che passata edizione ha coinvolto 12.500 giocatori delle varie regioni italiane, tra cui ben 5 mila del solo Piemonte.

Il circuito piemontese si articola quest'anno in 15 tornei per provicia di Torino, la provincia Alessandria, 8 per provincia di Cuneo, 15 per la provincia di Novara 2 per quella di Asti e Vercelli. A della passata edizione del Grand Prix nella quale i vari Lucchetti, Vento, Fugalli, Scarrone avevano monopolizzato il circuito già primi tornei, quest'anno le forze in sembrano gran lunga più equilibrate tanto che nei primi cinque tornei finora disputati si avuti cinque differenti vincitori.

Al Master Nazionale che si svolgerà a Torino mese di settembre parteciperanno finalisti cui otto circa di Torino che in questo momento vede in testa nell'ordine: Garola, Tedeschi, Danna, Borgio, Grasso,

A Eclipse, puledro scampato al veleno gli inglesi hanno «dedicato» un museo

Un mese fa (30 aprile) la regina Elisabetta inaugurato il «National Horse-race Museum» che, fatte le debite proporzioni, può essere considerato dagli ippici l'equivalente «National lery» o del «British Museum» per gli amanti delle arti figurative.

tempio dell'ippica è stato sistemato nella palazzina che sorge accanto all'antica sede del Jockey Club. Il raccoglie quadri fantini cavalli, poster, pubblicazioni, giornali, fotografie, programmi d'epoca, sculture, videotype. Ma pezzo più prestigioso della raccolta è lo scheletro di Eclipse, donato dal Jockey Club a Lord Holland Walden.

Eclipse è nato il 5 aprile 1764. Proprietario era il Duca di Cumberland. Il cavallo, che in seguito alle sue imprese eccezionali descritto un modello di perfezione, puledro aveva foggia carattere piuttosto insignificanti. La parte posteriore del corpo era bassa, i garretti un po' pieni, mentre respirava emetteva un sibilo fastidioso. Come indole indocile e intrattabile. Per questo, morte Duca, Eclipse fu venduto all'asta per sole 75 ghinee quando compiuto i due anni. Ad acquistarlo fu un mercante di cavalli di nome Wildman.

Il nuovo proprietario, avendo saputo che al momento della nascita del puledro il cielo si improvvisamente oscurato per un'eclisse totale del sole volle chiamare Eclipse il acquisto, forse colpito qualcosa di misterioso che la singolare coincidenza gli suggeriva. Ma il cavallo era ombroso ribelle, quindi inadatto essere per le

Per ovviare all'inconveniente, Wildman ricorse a un irlandese che fama saper soggiogare i soggetti più restii tanto che chiamavano Sullivan l'Incantatore. Sullivan si rinchiuse nel box per tu Eclipse e gli sussurrò parole misteriose, ordini magici, soffiò sul muso, lo accarezzò a lungo, ne assaporò respiro. Al termine dell'incantesimo, Eclipse era un altro, cavallo mite, generoso, aperto.

Però, Wildman non era più proprietario unico perché il capitano O'Kelly presso cui Sullivan lavorava preteso di acquistare la metà del cavallo.

Eclipse, contrariamente al costume di allora che prevedeva allenamenti fronte pubblico, fu preparato macchia, segretamente, in ore diverse da quelle indicate regolamenti. Pertanto la prima esibizione in corsa, conclusasi con un successo strepitoso e distacchi inusuali, destò un'impressione enorme tra la folla che frequentava le piste di Newmarket. Il resoconto tecnico di quell'impresa parla per coprire la distanza di 6400 metri, velocità incredibile, quasi sicuramente inesatta.

Il maggio del 1769 Eclipse vinse la sua seconda corsa.

Nello stesso anno, Eclipse vinse tutte le corse cui prese parte, ma i proprietari dei cavalli avversari, così bistrattati, cominciarono minacciare capitano per convincerlo a ritirare cavallo dalle gare pubbliche. O'Kelly arrese, mise guardie in tutti gli angoli della scuderia per prevenire l'uccisione del suo pupillo e continuò a farlo per tutto 1770.

Il 4 ottobre quell'anno Eclipse disputò la Coppa dei Re. Era solo, nessun avversario — come accadeva tempo — gli era stato messo di fronte. Le ormai, Eclipse in pista, non avevano più alcuna attrattiva. O'Kelly si convinse che la Coppa reale poteva bastare a soddisfare le ambizioni di gloria e nello stesso tempo a salvare il cavallo veleno dal colpo di pistola cui gli avversari prima poi avrebbero posto fine questa supremazia superba e provocatoria.

Alla morte — naturale — di Eclipse, O'Kelly volle che se conservasse lo scheletro. Dopo più di due secoli il prezioso cimelio ha una nuova sede. La venerazione per il più grande corridore tutti i tempi continua.

Alessandro Debernardi

Dal 1 Giugno

GRANDE CONCORSO

SAINT-VINCENT

dal Lunedì
al Giovedì

pochi Km. di comoda
autostrada per partecipare
e vincere ogni mese:

1° estratto
Mini Metro Base

2° 3° 4° 5° estratto
Un soggiorno per due
persone al Grand Hôtel Billia
per una settimana

6° 7° 8° 9° 10° estratto
Gettone in oro 18K

11° al 30°
Un orologio roulette

GRANDE CONCORSO

FORTUNA

Casino de la Vallée
Saint-Vincent

Grandi Serate, Grandi Emozioni

Aut. Min. n. 4/XXXXX del 20/4/83

La Fontina raggiunge gli Usa ma non esclude altri mercati

Il tipico formaggio valdostano sta conoscendo la sua stagione d'oro grazie all'incisiva azione della Cooperativa dei produttori - Intanto i prezzi sono aumentati - Prodotti [redacted] smerciati ogni anno 150 mila barattoli di «fonduta» da quattro porzioni

AOSTA — Il prezzo del formaggio Fontina [redacted] aumentato di 500 lire [redacted] chilogrammo raggiungendo, oltre agli oneri [redacted] commercializzazione, le 8500 lire al chilogrammo all'ingrosso [redacted] dalle 11.500 alle 13.500 lire al chilogrammo al dettaglio. Ciò significa che [redacted] forma [redacted] tipico formaggio valdostano (il cui peso medio [redacted] standardizzato in [redacted] chilogrammi contro i 10-14 chilogrammi di qualche anno fa) costa al grossista [redacted] mila lire e [redacted] 92 alle 108 mila lire al dettaglio, a cui si aggiungono Iva ed oneri di commercializzazione.

«La produzione [redacted] formaggio Fontina è oggi remunerativa per i nostri contadini — dice Cesare Rosset, presidente della Cooperativa produttori latte e Fontina —. *Tant'è che ogni altra produzione casearia [redacted] stata pressoché abbandonata in tante vallate. Tipico esempio la valle del Lys, che nel passato produceva [redacted] grandi quantitativi di pregiatissimo formaggio toma divenuto oggi introvabile, perché tutti si sono orientati sulla più redditizia produzione di Fontina».*

«Se facciamo un po' i conti — ha proseguito — *vediamo come l'anno scorso il fatturato della Cooperativa abbia superato gli 11 miliardi [redacted] lire con un 185 [redacted] forme [redacted] Fontina [redacted] la previsione [redacted] quest'anno è quello [redacted] superare le 200 mila forme. Per dar maggior significato a queste cifre posso [redacted] 20 anni fa la Cooperativa raccoglieva ed immagazzinava appena [redacted] mila forme».*

Nel passato ogni produttore [redacted] formaggio Fontina preferiva operare direttamente la commercializzazione, convinto di ottenere maggiori vantaggi. Poi [redacted] è capito che i costi [redacted] conservazione avevano un'incidenza negativa (la[redacted] salatura [redacted] diminuzione [redacted] peso delle forme) e che [redacted] dovevano accettare, il più delle volte, [redacted] imposizioni [redacted] grossisti. Considerato che il formaggio Fontina [redacted] prodotto tipico e che tale denominazione [redacted] difesa da [redacted] marchio, appare evidente che un'efficace azione [redacted] tutela può essere [redacted] meglio da [redacted] ente qualificato anziché da privati o gruppi di privati.

LA PRODUZIONE DI FONTINA. E' [redacted] AUMENTO

Così, il Consorzio produttori di Fontina dispone di un attento servizio [redacted] vigilanza svolto in tutto il territorio nazionale. Le denunce e i processi per frode commerciale non si contano ed hanno interessato principalmente bottegai, ristoratori e albergatori che spacciavano per formaggio Fontina prodotti similari.

Attualmente sono pagati i produttori, all'atto del conferimento, [redacted] lire per forma di formaggio per provvedere successivamente al saldo. *«Qual è il grossista che paga [redacted] denaro sonante una cifra del genere* — commenta Cesare Rosset — *accollandosi tutti gli oneri, compreso quello della diminuzione del peso che può raggiungere anche il 20 per cento? [redacted] lo possiamo fare perché disponiamo [redacted] una grande organizzazione sia sul piano della conservazione [redacted] prodotto sia su quello commerciale».*

Il tipico formaggio valdostano è richiesto [redacted] ogni regione italiana, anche [redacted] il mercato principale resta quello del Nord, dal Piemonte alla Lombardia, dalla Liguria all'Emilia [redacted] cui si aggiungono i primi consistenti quantitativi richiesti dalla Sicilia.

«Da quest'anno serviamo anche il mercato statunitense — evidenzia Rosset —, *soprattutto la città di New York dove abbiamo esportato buone partite [redacted] nostro formaggio. Siamo convinti che nel futuro gli americani diverranno i nostri migliori clienti. Più difficile [redacted] lo smercio nei Paesi del[redacted] Cee dove ciascuno punta al[redacted] produzioni di casa, [redacted] Francia [redacted] Germania che in fatto di formaggi la sanno lunga».*

Secondo Rosset, il mercato deve [redacted] conquistato attraverso una metodica azione promozionale che deve esprimersi [redacted] presenza dei prodotti valdostani in ogni fiera, mercato o manifestazione di un certo livello. Per il formaggio Fontina [redacted] importante la presenza anche in sagre gastronomiche o incontri all'insegna della buona tavola.

PRODUZIONE ARTIGIANALE [redacted] UNA BAITA VALDOSTANA

«D'altra parte, il formaggio Fontina può essere impiegato in mille modi nell'arte culinaria — [redacted] Rosset — *e sia[redacted] certi che [redacted] sfigurerà mai. Basti citare [redacted] "fonduta" per dire un gran [redacted] del nostro formaggio. [redacted] proprio per favorire le massaie producia[redacted] epoca recente la Fonduta in scatola: [redacted] porzioni [redacted] grammi ciascuna che vanno semplicemente scaldate [redacted] bagnomaria [redacted] servite ben calde. Attualmente [redacted] smerciamo 150 mila barattoli all'anno [redacted] contiamo di raggiungere [redacted] prossimi tre anni le [redacted] mila scatole, comprese [redacted] confezioni da un chilogrammo per gli alberghi».*

Molta gente si domanda co[redacted] poter riconoscere l'autentica Fontina [redacted] formaggi similari. Innanzitutto [redacted] Fontina porta il marchio che resta comunque, anche se [redacted] viene ridotta a spicchi. Le caratteristiche organolettiche sono essenzialmente tre: colore, [redacted] occhiatura. Il Fontina [redacted] formaggio grasso con pasta soffice [redacted] colore giallo paglierino, leggermente saporito, occhio di pernice in misura contenuta, poiché [redacted] maggiore occhiatura [redacted] indicazione [redacted] gonfiore, anche se lieve.

Si conserva in locali a temperatura moderata con discreto grado di umidità atmosferica, mai in frigorifero, [redacted] che venga avvolto in uno straccio umido. Bandire sempre avvolgimenti in materiale plastico [redacted] cellophane che non consentono traspirazione.

Giuseppe Margot

Altri 160 lavoratori in cassa Sciopero generale a Verbania

Sono dipendenti della Taban Montevipe - La protesta domani mattina

VERBANIA — *Anche 160 lavoratori della Taban Montevipe, stabilimento di Verbania, sono stati collocati da lunedì in [redacted] integrazione a zero ore. Erano addetti al comparto polimero [redacted] aggiungono [redacted] 1180 della [redacted] cietà italiana Nylon Montefibre per i quali la cassa integrazione a zero ore era scattata da sabato scorso [redacted] il provvedimento che [redacted] colpi[redacted] legato alla chiusura della fabbrica maggiore. Erano infatti addetti [redacted] produzione [redacted] polimero, materia prima che viene utilizzata per la preparazione del nylon 66,*

Nello stabilimento Taban resta attivo, con circa [redacted] dipendenti, [redacted] solo comparto degli acetati utilizzati da altre fabbriche

Per la settimana sono previste manifestazioni [redacted] protesta innescate dall'assenza [redacted] ministri Pandolfi, Bodrato e De Michelis dall'appuntamento [redacted] Regione Piemonte a Torino con esponenti sindacali, parlamentari locali [redacted] Giunta regionale. [redacted] questo incontro i lavoratori verbanesi della Montefibre [redacted] andati in massa lunedì mattina noleggiando nove pullman.

E' stato [redacted] peraltro in un nuovo documento sottoscritto [redacted] parlamentari democristiani, socialisti e comunisti, l'impegno del governo [redacted] mantenere attive le fabbriche di fibre di Verbania [redacted] di Ivrea nell'ambito di [redacted] riassetto del settore che mantenga all'Italia almeno [redacted] fetta percentuale del poliammidico. Lo sciopero generale di venerdì è stato confermato. Sarà di 8 ore in taluni settori e [redacted] 4 in altri. Verranno coinvolti anche i servi[redacted] pubblici urbani ed extraurbani, [redacted] fermate di due o tre ore [redacted] nuovamente [redacted] commercio [redacted] l'artigianato. Ci sarà anche [redacted] manifestazione con partenza dagli ingressi della Montefibre [redacted] 14 [redacted] conclusione in piazza Ranzoni con [redacted] comizio.

a. c.

[redacted]

SAVONA — C'è un leggero [redacted] dell'attivi[redacted] edilizia in provincia di Savona.

Nel primo [redacted] dell'anno [redacted] registrato, rispetto [redacted] logo periodo del [redacted] un incremento [redacted] iniziate [redacted] una [redacted] in quelle ultimate.

[redacted] opere residenziali iniziate [redacted] per complessivi [redacted] vani ed [redacted] di 58.124 [redacted] cubi, a fronte [redacted] 124, per una [redacted] di [redacted] mc, iniziate nel periodo gennaio-marzo [redacted]

L'uso [redacted] «Pcb» [redacted] produrre energia [redacted] Quiliano

Ancora polemiche e discussioni attorno alle centrali termoelettriche

SAVONA — Ancora polemiche e discussioni a Vado Ligure ed [redacted] Quiliano sulle responsabilità della centrale termoelettrica Enel in materia di inquinamento.

Mentre [redacted] Comune si apresterebbe a concedere l'autorizzazione ad estendere l'uso del carbone a tutti e quattro i gruppi generatori di corrente (oggi il combustibile solido [redacted] usato solo per due gruppi), [redacted] consigliere comunale dc di Quiliano, dottor Agostino Torcello, [redacted] medico che [redacted] da tempo [redacted] ottenere maggiori e più severi controlli sulle «emissioni» [redacted] centrale, ha rivolto una interrogazione [redacted] sindaco del suo Comune, nella quale [redacted] che [redacted] centrale di Vado, come in altre centrali termoelettriche, viene usata correntemente la sostanza *«Fenclor-policloro-difenile (Pcb), un composto che risulta altamente tossico e pericoloso, sia per l'ambiente interno [redacted] per quello esterno allo stabilimento».*

Torcello rileva che [redacted] «Pcb» è *«classificato come sostanza chimica per la quale [redacted] sufficiente [redacted] cancerogenità in animali da esperimento»* e che [redacted] smaltimento delle sue scorie *«può rappresentare un grave pericolo per la popolazione».*

Il consigliere chiede quindi al sindaco [redacted] Quiliano [redacted] quali iniziative [redacted] preso o intenda prendere per sollecitare l'intervento dell'Unità Sanitaria Locale [redacted] dell'Amministrazione provinciale.

Infine il dottor Torcello [redacted] il sindaco a farsi promotore [redacted] un'iniziativa analoga a quella del sindaco di La Spezia che ha chiesto all'Enel [redacted] non [redacted] il «Pcb» [redacted] che ha sollecitato il minister[redacted] della Sanità a proibirne l'impiego.

[redacted] dei prezzi

GINEVRA — *I colloqui per il [redacted] patto mondiale per lo zucchero — che dovrebbe contenere [redacted] più efficace meccanismo per la stabilizzazione dei prezzi — sono stati aggiornati, dopo tre settimane. Riprenderanno a data da destinarsi, [redacted] entro l'anno, forse in ottobre.*

I rappresentanti di 57 Paesi esportatori [redacted] di 22 Nazioni importatrici devono risolvere [redacted] questione vitale: se puntare sulle quote export oppure far assegnamento soprattutto sulle giacenze cuscinetto, per tutelare la stabilità [redacted] questo importante mercato. L'accordo attuale, che scade nel 1984, viene considerato [redacted] fallimento dalle Nazioni che vi aderiscono, poiché il prezzo dello zucchero [redacted] molto inferiore ai previsti livelli di sostegno.

[redacted] prodotti [redacted]

[redacted] — *Gli italiani potranno trovare nelle tabaccherie, d'ora in poi, anche fiammiferi di produzione estera: è questa una [redacted] conseguenze della legge già pubblicata sulla «Gazzetta Ufficiale» che [redacted] adeguato alla normati[redacted] comunitaria le disposizioni legislative italiane che, fi[redacted] ad oggi, vietavano la vendita di fiammiferi non italiani.*

La nuova legge estende infatti anche ai fiammiferi [redacted] normativa riguardante le sigarette e che prevede, appunto, la circolazione in Italia anche dei prodotti di provenienza estera. Entro il primo luglio [redacted] ogni anno [redacted] ministero delle Finanze fisserà i prezzi [redacted] vendita delle singole marche [redacted] fiammiferi per le quali, comunque, le imposte non potranno essere inferiori al [redacted] per cento [redacted] relativi prezzi al consumo.

Il [redacted] dei fondi governativi minaccia la produzione [redacted]

PUNTA ALA — *La produzione italiana di autobus, assicurata per i due terzi del mercato [redacted] Iveco (la holding per i veicoli industriali che fa capo alla Fiat), rischia di soffocare per i ritardi e le difficoltà con cui vengono attribuiti i finanziamenti del fondo nazionale trasporti.*

Istituito due anni fa [redacted] la legge 151, [redacted] fondo prevedeva il rinnovo e il potenziamento [redacted] parco rotabile pubblico mediante lo stanziamento [redacted] miliardi [redacted] erogare in quattro anni. Fatta la legge è venuta meno, però, la [redacted] applicazione.

Dei [redacted] miliardi [redacted] tranche [redacted] risultavano erogati al 30 aprile [redacted] solo 260 miliardi, mentre [redacted] tranche [redacted] è stata annullata nel bilancio di assestamento predisposto a metà dello scorso anno dall'allora ministro del Tesoro Andreatta.

n. st.

ECONOMICI

19 Vendita alloggi

PRIVATO vende a privato [redacted] cucina termo ascensore semicentrale si[redacted]ile. Tel. 704.288 no agenzia.

[redacted] Parco palazzo [redacted] semicentro appartamento signorile libero panoramico [redacted] tinello cucinino ingresso ampio bagno balconi cantina mutuo e facilitazioni vende Oreb Immobiliare. Telefonare 540.220.

RIVOLI Cascine Vica libero [redacted]nte piano alto, camera tinello cucinotto dilazioni [redacted] pagamento. Serim [redacted].

RIVOLI Cascine Vica [redacted] scelta alloggi occupati di 3-4 vani da L. 40 milioni. Grimaldi Rivoli 953.2832.

RIVOLI e dintorni [redacted] in ville e palazzi[redacted] appartamenti [redacted]rie metrature [redacted] giardino privato. Serim 958.729[redacted].

[redacted] libero recente 3° piano 110 mq 4 vani servizi posto [redacted] L. 65 milioni. Gri[redacted] 953.2832.

RIVOLI libero centrale [redacted] camere tinello cucinino servizi via Rombo recente [redacted]zioni. [redacted] 741.3131.

RIVOLI [redacted] Lipari libero due camere cucinotto grande ingresso bagno cantina box Gabetti Rivoli vende 958.948.

RIVOLI villa signorile bifamiliare 3 piani mq [redacted] seminterrato garage terreno ceq 1100 a giardino vuota L. 450 milioni mutuo. Austa 596.607 - 597.774.

[redacted] piccola palazzina alloggio signorile di 2 camere [redacted]giorno cucina biservizi ampie [redacted] L. 110 milioni meno [redacted] dilazioni. Casa-Nova 920.9705.

S. MAURO via Roma libero recente spa[redacted]o: 2 camere tinello cucinino L. 43 milioni più mutuo. [redacted]im, tel. 487.741

[redacted] via F[redacted] alloggio occupato 1 piano 2 [redacted]e cucina [redacted] L. 25 milioni. Tel. 513.916.

S. [redacted] via Fréjus libero spazioso: 2 camere tinello cucinino bagno L. [redacted] milioni più mutuo. [redacted], tel. 487.741.

S. RITA libero piano alto: soggiorno 2 ca[redacted] cucinotta servizi [redacted] costruzio[redacted] Centro Immobiliare 548.153.

S. RITA Via Gorizia libero attico 7° piano [redacted] camere tinello cucinotta bagno L. 76 milioni. Crimea 585.601.

S. RITA via S. Marino casa '60 ampio [redacted]mera tinello bagno per investimento L. 18 milioni e mutuo. Tel. 687.634.

S. RITA (via Tripoli) libero termo a[redacted] tinello cucinino servizi L. [redacted] milioni. Grimaldi 506.464.

SETTIMO [redacted] recente [redacted] camere [redacted]retta cucinotta servizi mansarda [redacted] prezzo affare. Grimaldi, tel. 518.012.

SOFFITTE palazzo Paesana [redacted] Consolata angolo via Garibaldi ottimo investimento da L. 11 milioni. Gabetti 5767.

SPORTING Stadio libero piano alto camera cucina angolo cottura bagno termo ascensore Tel. 741.3122.

SULLA [redacted]ale Orbassano-Bruino villa recentissima: salone [redacted] camere cucina 2 bagni, grande autorimessa, giardino [redacted]tato mq [redacted]0. Fiduciaria Immobiliare, [redacted]. 556.958.

T.A.I.T. 506.691 libero in via Genova (pressi Molinette) [redacted] tinello cucinino ingresso bagno a L. 48 milioni.

T.A.I.T. 506.691 [redacted] Cenisia (adiacente corso Vittorio) 2 camere [redacted] bagno termo centrale, L. [redacted] milioni.

T.A.I.T. 506.691 libero [redacted]. Paolo (Via Rivalta) camera [redacted]cina ingresso [redacted] 2 arie L. [redacted] milioni 300 mila.

T.A.I.T. 505.691 libero Mercati Generali camera cucina ingresso bagno anche uso ufficio L. [redacted] milioni 200 mila.

T.A.I.T. 506.691 libero zona Stadio (via Spano) 2 camere [redacted] cucinino bagno termo ascensore a L. 68 milioni.

TAIT 506.691 libero S. Rita (via Cadorna) 1° piano 3 camere cucina ingresso bag[redacted] L. 79 milioni 500 mila.

TAIT 506.691 libero S. Paolo (via Virle) [redacted]mera cucina angolo cottura servizio L. 22 milioni 800 m[redacted].

TAIT [redacted] libero Crocetta alloggetto [redacted] rilattura di camera cu[redacted] ingresso [redacted]. 31 milioni 600 mila.

TAIT 506.691 via Passo Buole stessa casa 1-3 camere [redacted]ina servizi da L. 14 mi[redacted] 800 mila locati e negozio mq 75 a L. [redacted] milioni buon [redacted].

[redacted] Collegno libero in palazzina soggiorno [redacted] cucina servizi cantina b[redacted]. Grimaldi 415.0441.

TERRACORTA

[redacted] libero in palazzina signorile recente salone 3 camere cucina biservizi box doppio giardino. [redacted]. 583.434.

[redacted] 747.729 vende libero piano alto [redacted]na S. Rita saloncino camera cucinotta bagno dilazioni.

[redacted] adiacente piazza Bernini monocamera arredata con [redacted]izi e termo ascensore ottimo prezzo.

[redacted] 547.828 libero Parella corso Montegrappa 2 camere cucina bagno ripostigli. L. 66 milioni [redacted] mila rateati.

UTIP 547.828 libero adiacente corso S. Uniti 3 [redacted] cucina biservizi adatto anche uso ufficio facilitazioni mutuo.

VENDO privatamente zona Aeronautica appartamento di salone [redacted] camere cucina doppi servizi box auto occupato [redacted] 12 anni. Tel. 537.954.

VIA Exilles [redacted] appartamento luminosissi[redacted] palazzina d'epoca composto da in[redacted] 4 camere [redacted] bagno L. 68 milioni. Tel. 517.421.

VIA Madama Cristina v[redacted] appartamento 150 mq anche uso ufficio parte da ristrutturare Tel. ore ufficio 537.715.

VILLA libera strada Settimo salone [redacted] camere biservizi box giardino 800 mq recente dilazioni. Galorio 741.3131.

VILLA S. Bernardino di Trana [redacted] signorile vendo libera prezzo [redacted], Telefonare 364.491.

VILLA signorile 180 mq oltre [redacted]to giardino 2100 mq [redacted] posizione in Riverossa vendo. Tel. 535.601.

VILLA unifamiliare Pino Torinese comoda [redacted] servizi impresa vende mutuo fondiario. Tel. 842.631 [redacted].

VILLANOVA d'Asti vicino stazione libera mq 80 in casetta bifamiliare box ampio giardino vendo L. 77 milioni Telefonare 739.7068.

VILLE mono bifamigliari adiacenze Torino a partire [redacted] L. 52 mili[redacted] 800 mila. Per maggiori ragguagli tel. Grimaldi 911.3666.

VILLE uni-bifamiliari con parco piscina dependance collina Superga vista Torino prezzo valido. SIS 532.080.

VILLETTA [redacted] in stile architettonico brevettato: salone [redacted] biservizi garage giardino. Tel. [redacted].

VILLETTA libera Castiglione Torinese 3 camere cucina bagno grande tavernetta giardino vendesi. Tel. 483.429.

[redacted] frazione Garino recente spazioso piano alto [redacted] tinello cucinino bagno prezzo affare Gabetti 5767.

INVENZIONE DELL'ANNO

abaWIND

la prima tenda antivento a protezione totale

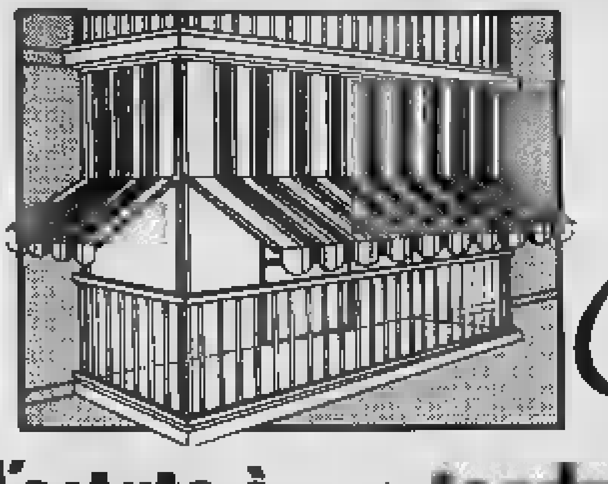

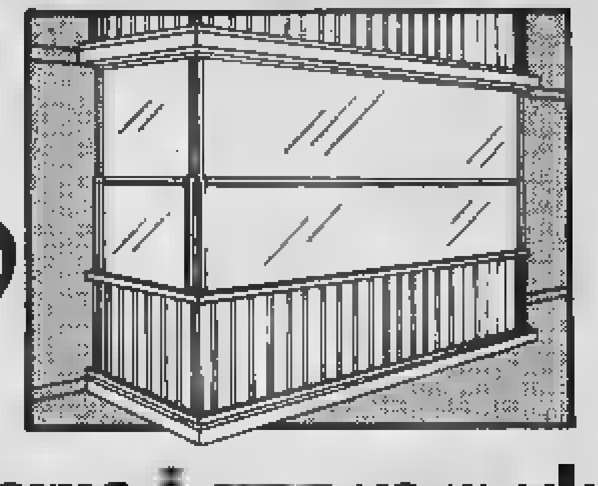

Brevetto internazionale [redacted] Garantito 5 anni

d'estate è [redacted]

robustissima, [redacted] eccellente qualità, vivacissima nei colori. E, soprattutto, completamente regolabile [redacted] vostro piacere grazie agli snodi studiati per variare l'altezza dell'apertura e l'inclinazione.

d'inverno è [redacted] veranda

completamente chiusa, in prezioso materiale impermeabile ideale per proteggersi dal freddo, senza perdere luminosità. Basta regolare gli snodi e [redacted] inverno sarà più caldo [redacted] intimo, anche sul balcone.

[redacted] delle [redacted]

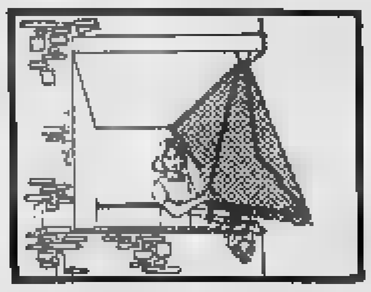

TE/1 - Tenda a sbalzo per condomini [redacted] complessi residenziali.

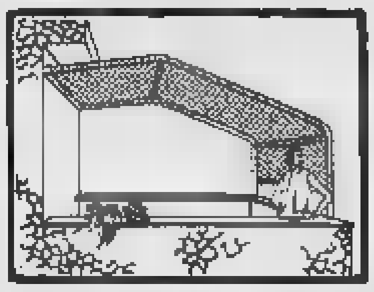

TA/6 - Ideale [redacted] attici, grandi terrazzi, case con giardino.

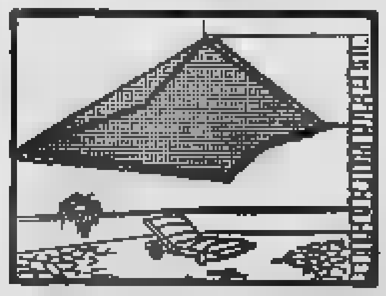

TE/2 - Tenda indicata per terrazzi scoperti, attici, giardini.

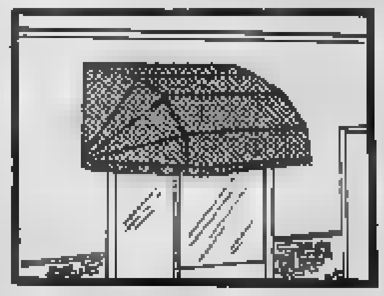

T/11 - Particolarmente adatta [redacted] negozi [redacted] ville.

PER [redacted] DEPLIANT ILLUSTRATIVI RIVOLGERSI A: abatenda VIA FIOCCHETTO, 33 - 10152 TORINO [redacted] 284.102

oppure ai Concessionari di zona (vedere Pagine Gialle alla voce "Tende da sole")

VINOVO villa su 2 piani bifamiliare mq 300 seminterrato mq 100 2 box giardino mq 400 vuota L. 280 milioni più mutuo L. [redacted] milioni. Austa 596.607 - 597.774.

[redacted] Parella vendiamo 2 appartamenti [redacted] ingresso [redacted] e bagno piano rialzato possibilità abbinamento adatti anche uso studio. Tel. 517.421.

20 Domande [redacted]

A. FUNZIONARIO urge in Torino alloggio arredato o villetta per uso seconda [redacted] contratto annuale. Tel. 779.516.

[redacted] in affitto in Tori[redacted] uso ufficio: 2 vani e servizi, piano [redacted]. Telefonare [redacted].

CERCO [redacted] affitto in Torino, uso transitorio: salone 2 camere cucina doppi servizi. Telefonare 369.183.

SOCIETA' ricerca per propria selezionata [redacted] clientela alloggi ammobiliati uso [redacted]torio 6/12 mesi. Telefonare 548,630.

[redacted] a società moda ufficio piano [redacted]zato o seminterrato luminoso [redacted] salone su corso centrale. Tel. 510.745.

21 Offerte affitto

[redacted] **INTERPELLACI** se [redacted] alla ricerca di alloggio. Cercheremo di risolvere [redacted] vostro problema abbiamo alloggi stessa [redacted]. Tel. 762.967 Immobiliare Luni[redacted].

[redacted] accogliente arredato monolo[redacted] con angolo cottura servizi affitta periodi brevi. Rubiolo immobili 751.826.

ABBIAMO alloggio mansardato arredato con telefono a Castiglione (nel verde) [redacted] mq 60 L. 190 mila. Tel. 334.929.

ABBIAMO in Torino alloggi [redacted] uso transitorio varie [redacted] stessa [redacted]. Tel. 748.107.

[redacted] arredato lungo Po Antonelli signorile pied-à-terre saloncino camera cucina piano alto. Tel. [redacted].

[redacted] alloggi ammobiliati [redacted] tinello servizi e 2 [redacted] tinello servizi [redacted] casa. Telefonare 516.802.

AFFITTASI alloggetto arredato ottima posizione libero [redacted]lo tipo signorile uso transitorio. Telefonare 591.220.

AFFITTASI appartamento [redacted] monolocale stessa ca[redacted] in Torino a [redacted] referenziata. Tel. 505.885.

AFFITTASI [redacted] Racconigi, camera cucina bagno arredato [redacted] 2° casa. Immobiliaretoro 549.761 - 553.204.

AFFITTASI mansarda splendida centralissima elegante referenziatissimi. Tel. 556.725 619.1351.

AFFITTASI persone serie referenziate mansarda centralissima [redacted] arredata termo [redacted] bagno L. 300 mila mensili [redacted] contratto trimestrale. Telefonare 011 650.7779.

DOMUS 504.113 affitta ufficio nuovo di [redacted] vani in via Massena, altro stessa casa di 5 vani e doppi servizi.

ELITE CASE 502.918 affitta signorili [redacted] mono-bilocali ammobiliati [redacted] uso transitorio a referenziati.

I.D.S. Immobiliare [redacted] affitta a ri[redacted] particolarissimo monoambiente [redacted] ad abitazione. Tel. 587.183.

SIC [redacted] Rosselli vicinanze Mauriziano ufficio mq 76 in stabile signorile piano 1° vani 4 e servizi. Tel. 320.425.

UFFICI arredati [redacted] con parcheggio interno reception segreteria [redacted] riunioni traduzioni bar magazzini. I.O.S., via Egeo 18, telefono 011 568.11.

[redacted] arredati centrali segreteria recapiti telex locale riunioni esposizione [redacted]che indipendenti. T[redacted]. 543.778.

UFFICIO centralissimo 200 mq palazzo signorile 6 ampie [redacted] affitto. Tel. 535.801.

VILLETTA [redacted] pressi Villanova d'Asti in villaggio a schiera con giardino privato [redacted] condominiale L. [redacted] mila mensili. Tel. 0141 939.147.

23 Camere, pensioni

PENSIONE centrale nuova confortevole affitta camere singole e doppie con facilitazioni per lunghi periodi. Tel. 857.596.

24 Mobili, arredi

[redacted] magazzino [redacted] mobile usato [redacted] assortimento ottime occasioni. Compra vendita mobili occasione. Raspino via Cirio 2, tel. 287.368.

ACQUISTIAMO [redacted] ed anche solo [redacted] rinascimento barocco ecc. arredamenti completi [redacted] ville [redacted] appartamenti massima valutazione serietà immediato pagamento. Tel. 521.3270.

36 Nautica

[redacted] mese [redacted] barche Gobbi [redacted] gommoni motori fb-efb [redacted]chio al prezzo via Tunisi 50 tel. 396.178.

[redacted] Animali [redacted] veterinaria

[redacted] **RAZZE** mignon [redacted] appartamento Yorkshire barboncini Toy maltesi Shihtzu pechinesi Schnauzer nani [redacted]ria Bobtail. Tel. 011 [redacted]77.

[redacted] cuccioli yorkshire coker barboncini schnauzer nani bassotti pastori tedeschi gatti persiani. Tel. 697.883.

[redacted] Antiquariato

GALLERIA Pirra Torino, corso Cairoli 32, tel. 877.344 acquista dipinti dell'[redacted]00 e primo '900 massima riservatezza.

43 Filatelia, collezioni

PRIVATO [redacted] privato acquista monete italiane [redacted] estere massima valutazione pagamento per contanti. Tel. 711.803.

45 Ville, app., cascine per vacanze, acq.-vend.

A.A.A.A.A.A. LIRE 26 milioni Casamercato [redacted] 650.3805 vende rustico 5 vani solaio terreno antistante. Dilazioni.

A.A.A.A.A.A. LIRE 29 milioni Casamercato 650.3805 [redacted]a vicinanze Cherasco rustico 6 vani stalla fienile [redacted] luce strada. Dilazioni.

A.A.A.A.A.A. [redacted] 44 milioni [redacted] mila Casamercato 650.3805 vende Camerano (At) cascina [redacted] vani [redacted] fienile cantina 8000 mq terreno acqua luce [redacted]

A.A.A.A.A.A. LIRE 56 milioni Casamercato [redacted] 650.3805 vende S. Anna di Montiglio rustico ristrutturato 3 camere soggiorno cucina tavernetta [redacted] mq terreno. Pagamento dilazionato.

A.A.A.A.A.A. 85 [redacted] Torino collina centro paese posizione panoramica comoda [redacted] villa salone cucinotta 2 camere biservizi tavernetta giardino garage ottime finizioni Iva 2%. Telefonare 898.[redacted]

A.A.A.A. [redacted] 839.8444 vende casetta uni-bifamiliare con giardino cintura Torino, possibilità mutuo e dilazioni.

A.A.A.A. [redacted] 839.8444 Baldissero strutture villa bifamiliare a [redacted] piani, terreno mq. 2800 L. [redacted] milioni.

A.A.A.A. [redacted] 839.8444 Casalette casa abitabili a 2 piani 5 [redacted] bagno magazzino cortile L. 98 milioni.

A.A.A.A. [redacted] Carignano casa rifatta del 1975 [redacted] piani e [redacted] terreno mq 2200 recintato.

A.A.A.A. CASALEGNO [redacted] Castellamonte alloggio in villa bifamiliare con [redacted] box doppio e giardino.

A.A.A.A. CASALEGNO [redacted] S. [redacted]tolomeo (Im) libero [redacted] soggiorno camera bagno giardino condominiale.

A.A.A.A. CASALEGNO 839.8444 casetta libera in Torino: 5 vani servizio cucina 3 negozi [redacted] bassi fabbricati.

A.A.A.A. CASALEGNO 839.8444 Carmagnola cascina rifatta a 2 piani bifamiliare terreno cintato L. 115 milioni.

A.A.A.A. CASALEGNO 839.8444 Settimo (To) 2 camere tinello cucinino bag[redacted] cantina L. [redacted] milioni 500 mila.

[redacted] 839.8444 Bosconero casa nuova a 2 piani: soggiorno 2 camere cucina biservizi L. 40 milioni.

A.A.A.A. CASALEGNO [redacted] Ferrere (At) [redacted] di c[redacted] a 2 piani: salone 3 camere cucina 2 vani terreno.

(continua)

MULTIPROPRIETÀ

A SERRA [redacted]

Prego spedirmi gratis e [redacted] impegno il fascicolo a colori su SERRA DEGLI ALIMINI [redacted]

☐ INTERESSATO AFFITTO ☐ INTERESSATO ACQUISTO

[redacted] ....

COGNOME ....

VIA .... TEL. ....

C.A.P. .... CITTÀ ....

Imbustare e spedire a **COSVIM S.p.A.**
10122 TORINO - Via della Consolata 1/bis - Tel. 011/541669-549651
ALIMINI - Tel. 0836/85013 - BARI - Tel. 080/510127

c'è [redacted] casa pronta
[redacted] più [redacted]
che [redacted] mai vissuto.

[redacted] PER [redacted]

Vi stiamo aspettando.

Un appartamento tra mille e mille pini, proprio sul mare. Con tutti [redacted] comfort che pretendete dalla vostra [redacted] e molto, molto di più: **3 piscine, 8 campi da tennis, palestra, basket, pallavolo, grande maneggio, scuola di vela e surf.** Potete acquistarla con **rogito notarile** in multiproprietà già arredata [redacted] corredata [redacted] tutto punto per il periodo da Voi prescelto, e pagarla addirittura in quattro anni.

SERRA DEGLI ALIMINI 2 è il modo più intelligente di acquistare la vostra prestigiosa casa al mare e rappresenta un sicuro investimento immobiliare soggetto a forte rivalutazione.

[redacted] **DEGLI ALIMINI 2**, [redacted] **Otranto**, [redacted] una realizzazione per lo sviluppo turistico della Regione Puglia del Gruppo **INSUD S.p.A. (capitale sociale 97 miliardi)** i cui azionisti sono: [redacted] **Nazionale** [redacted] **Lavoro, Cassa del Mezzogiorno,** [redacted] **Mobiliare Italiano,** [redacted]

Per ricevere – gratuitamente [redacted] impegno – l'illustratissimo fascicolo a colori su **SERRA DEGLI ALIMINI 2**, compilate, imbustate e spedite il coupon qui a fianco all'indirizzo indicato.

Ma... affrettatevi, le [redacted] vicine.

[redacted] **personale** [redacted] **posto** [redacted] **giorni** [redacted]

COSVIM S.p.A.

Smorfia cabala e lotto

PER CHI AMA IL GIOCO

A cura di [redacted] Lombardi e Renzo [redacted]

1. In giro per i botteghini: il 21 [redacted] via S. Secondo
2. La classifica [redacted] numeri assenti sulle ruote
3. Ciò che dovete sapere sul gioco Enalotto
4. Cosa giocare se avete sognato un'acciuga

«[redacted] 29 significa contrattempo...»

Se avete sognato...

Accidia	[redacted]
Accidioso-sa	39
Accìecare-rsi	18
Accigliarsi	38
Accigliato-ta	11
Accimare *(tagliar cime)*	[redacted]
Acciottolare	[redacted]
Acciottolato-ta	11
Acciuffarsi	72
Acciuffare	78
Acciuga-ghe	41
» vive	75
» fresche	13
» salate	[redacted]
» in tavola	3
» in salsa	[redacted]
» in barili	3
» in iscatole	47
» fradice	81
» nell'acqua	74
» pestate	31
» in pezzi	[redacted]
Acclamazione-i	12
» fare	21
» [redacted]	7
» popolare	[redacted]
Acciarino-ni	[redacted]
» da esca	3
» da fucile	[redacted]
» da carrozza	[redacted]
» da carretto	[redacted]
» qualunque	81
Accidentati	[redacted]
Accidentato-ta	32
» a letto	[redacted]
» morto	83
» che cammina	[redacted]
» seduto	[redacted]
» che mangia	[redacted]
» che beve	61
» che parla	[redacted]
» che canta	31

«Sui numeri in ritardo ci sono tante leggende. Personalmente mi sono trovato sull'orlo della rovina anni fa, quando tentai invano [redacted] inseguire il maledetto 67 per Cagliari. Adesso con il 29 per R[redacted] non [redacted]. Io ho una cabala molto antica, comperata da una mia antenata a Napoli, e ho visto con sorpresa che il 29 vuol dire anche "ritardo", "contrattempo", "seccatura", per cui direi che è lo stesso numero ad ammonirci [redacted] non affannarsi a perdere soldi per stargli dietro».

Così dice Franco Gallina, operaio di trentasette anni, giocatore che ha un suo sistema speciale [redacted] che gioca di preferenza in via San Secondo, al botteghino n. 21.

«Il mio sistema, diciamo che non è un sistema. Io sento, [redacted] non saprei dire come, già parecchi giorni prima, [redacted] numero che si avvicina».

Che cosa vuol dire «che si avvicina»? *«Incontro [redacted] [redacted] mi dice che ha un figlio di 18 anni, [redacted] imbatto in un [redacted] che dice di abitare in un certo corso [redacted] 18. Poi chiedo quanto costa una cosa e mi sento rispondere che costa 18 mila lire. Questa io la chiamo "operazione di avvicinamento" e mi vado perciò orientando [redacted] giocare il 18, che poi posso unire al suo "vertibile", ossia all'81, all'8 o all'88, tutti buoni. Per la ruota direi che vado a simpatie: Torino [redacted] Milano mi piacciono, ma anche Firenze non è male».*

La «dea bendata» ha dimenticato i tre numeri centenari

La [redacted] ancora [redacted] volta [redacted] mancato 29 di [redacted] e l'ha [redacted] menticato nell'urna: è la [redacted] volta consecutiva. La Dea [redacted] è [redacted] di[redacted] a Bari, dove [redacted] è [redacted] dal [redacted] degli estratti [redacted] 116 settimane. [redacted] storia per il terzo ritardatario, 61 di Napoli, a quota 106. Dietro c'è il vuoto.

Il numero più anziano comparso sabato scorso è 62 di Venezia, [redacted] da [redacted] settimane. Hanno ripetuto l'uscita [redacted] sette giorni [redacted] distanza: [redacted] Bari, [redacted] a Genova, 4 [redacted] Mi[redacted], 74 a Palermo, 77 a Roma.

A chi segue il gioco [redacted] combinazioni segnaliamo la coppia di Gemelli [redacted] Firenze ([redacted] e il terno di [redacted] (83-89-82).

[redacted] in maggior [redacted]

BARI	25 / 116	6 / [redacted]	[redacted]	[redacted] / 61	21 / 59	[redacted] / 51	[redacted] / 50	[redacted] / 47	8 / 44	7 / 39
CAGLIARI	53 / 80	66 / 80	34 / 78	28 / 55	13 / 48	10 / 46	22 / 42	3 / 37	15 / 37	45 / 38
FIRENZE	38 / 88	37 / 73	[redacted] / 68	61 / 57	[redacted] / 56	26 / 55	83 / 52	34 / 50	45 / 46	46 / 42
GENOVA	41 / 72	[redacted]	66 / 61	85 / 48	60 / 47	28 / 46	58 / 46	39 / 44	17 / 42	63 / 40
[redacted]	[redacted] / 88	[redacted] / 82	80 / 70	[redacted] / 56	28 / 55	[redacted] / 55	2 / 44	1 / 42	48 / 41	65 / 39
NAPOLI	61 / 106	29 / 74	30 / 73	75 / [redacted]	35 / [redacted]	17 / 45	19 / 36	[redacted] / 36	71 / 33	77 / 33
PALERMO	52 / 89	65 / 59	85 / 58	54 / 57	9 / 56	19 / 52	42 / 50	89 / [redacted]	35 / 43	44 / 42
ROMA	29 / 134	40 / 70	63 / 65	52 / 62	13 / 52	58 / 52	74 / 47	37 / 46	75 / 45	88 / 41
TORINO	[redacted]	61 / 71	52 / 63	16 / [redacted]	89 / [redacted]	[redacted] / 52	3 / 42	[redacted] / 41	4 / 39	79 / 38
VENEZIA	25 / 81	28 / 74	1 / 69	78 / [redacted]	76 / 57	[redacted] / 47	65 / 43	27 / [redacted]	70 / 41	[redacted] / 41

In nero è indicato il numero, [redacted] chiaro le settimane d'assenza.

[redacted] nel [redacted] l'[redacted] per le [redacted]

		[redacted]	CA	[redacted]	[redacted]	MI	[redacted]	PA	[redacted]	TO	VE
GEMELLI	sett.	34	7	—	27	15	11	5	1	11	64
VERTIBILI	sett.	3	1	[redacted]	18	11	2	1	16	11	40
CADENZE		[redacted]	5	6	1	[redacted]	9	1	[redacted]	5	7
	sett.	[redacted]	19	40	20	41	38	31	[redacted]	24	22
FIGURE		[redacted]	8	2	7	[redacted]	[redacted]	1	9	7	2
	sett.	32	34	32	24	41	40	26	22	69	30
DECINE		0	4	2	4	4	3	4	5	3	6
	sett.	65	50	22	17	38	28	19	39	21	72

In nero è indicata la cifra, in chiaro [redacted] settimane d'assenza.

[redacted]

Per il [redacted] numero [redacted] del 28-5-1983 proponiamo queste due colonne, elaborate in base a frequenze, ritardi e ripe[redacted] nelle singole [redacted]

BARI	[redacted]	2
CAGLIARI	1	2
FIRENZE	x	1
GENOVA	x	1
MILANO	1	x
NAPOLI	1	x
PALERMO	1	x
ROMA	1	x
TORINO	x	2
VENEZIA	1	[redacted]
NAPOLI 2ª	1	[redacted]
ROMA 2ª	1	x

DALLA PARTE DELL'ASSICURATO

a [redacted] di Giuseppe [redacted]

[redacted] «infedele»

I problemi assicurativi, [redacted] tempo materia esclusiva di specialisti, cominciano a interessare quasi tutti. «Gestisco [redacted] una piccola [redacted] piemontese — [redacted] scrive un [redacted] — e, [redacted] le tante polizze in vigore, una in particolare mi ha colpito: «infedeltà [redacted] dipendenti». Vorrei suggerire [redacted] politici che questa polizza potrebbe funzio[redacted] anche per loro. [redacted] un iscritto non [redacted] comporta [redacted] le [redacted] morali e sociali [redacted] partito, [redacted] guai economici [redacted] politici, scatterebbe [redacted] funzione [redacted] assicurativo».

Il mondo assicurativo è, almeno in teoria, disposto [redacted] assicurare tutto (o quasi). Nella pratica, però, [redacted] cose si rivelano assai diver[redacted] il rischio cui accenna il lettore potrebbe, quindi, rientrare fra gli accettabili. Si [redacted] garanzia che tocca il «ramo» furto, perché, pur non essendo [redacted] proprio furto, ha [redacted] molti punti analoghi. L'«infedeltà dei dipendenti» (a questo punto è necessario appurare [redacted] il politico è [redacted] meno dipendente del partito) è intesa [redacted] risarcimento delle perdite derivanti da furti, rapine, appropriazioni indebite, truffe, peculato, malversazione [redacted] concussione commessi a danno dell'assicurato da suoi dipendenti, nell'esercizio delle loro funzioni.

E qui, chiaramente, il problema [redacted] accendere o meno una polizza del genere da par[redacted] partiti a «copertura» [redacted] propri «addetti [redacted] lavori», [redacted] oltretutto delicata: quale pubblicità otterrebbe un partito se venisse divulgata la notizia che esiste una polizza per questi rischi? Solo una polizza «clandestina» (come quelle stipulate oltre confine per i sequestri di persona) consentirebbe [redacted] certa sicurezza. Ma, come è risaputo, anche in questo caso [redacted] notizia [redacted] esportato capitali per [redacted] contratto del genere, finirebbe per essere controproducente.

[redacted] pericolose

«A Natale — scrive un lettore — [redacted] rice[redacted] regalo un piccolo apparecchio radio ricetrasmittente. In questi giorni ho [redacted] in[redacted] un'antenna [redacted] tetti per meglio rice[redacted] trasmettere. Non vorrei procurare [redacted] ad altri [redacted] questo [redacted] troneggia dall'alto dei tetti. Posso assicurarmi per questi rischi?».

Certamente. In talune polizze, denomina[redacted] dei «capofamiglia», questa garanzia è prevista nelle condizioni [redacted] polizza. Diversamente [redacted] lettore potrà rivolgersi presso una qualsiasi società per la stipulazione di [redacted] apposito contratto assicurativo. Mediamente il «premio» [redacted] tale copertura varia [redacted] 10 alle 25 mila lire l'anno. Tutto dipende [redacted] società che presta l'assicurazione e, naturalmente, [redacted] «capitali» che [redacted] intendono garantire.

I «premi» [redacted] il [redacted]

«In questi giorni — scrive Orsola Marangon di Torino — [redacted] compilare [redacted] modulo per la denuncia delle tasse. [redacted] una piccola polizza [redacted] "pensionamento" il cui costo è di 75 mila lire l'anno. Ha importanza [redacted] mo[redacted] del "premio" e il fatto che benefici [redacted] di [redacted] piccola pensione?».

Che esista una pensione non ha nessuna importanza, così come non è rilevante il fat[redacted] che il «premio» sia modesto. Nella denuncia dei [redacted] possono essere denunciati anche «premi» assai più modesti.

Un [redacted]... viaggiatore

«In agosto — scrive una lettrice di Poirino — andrò in [redacted] in [redacted] Paese della Cee. Con [redacted] verrà anche Fido, un piccolo [redacted] di appena [redacted] anni. Nell'esaminare la polizza che ho stipulato per i danni che l'a[redacted]le potrebbe cagionare ad altri, ho letto che la copertura vale solo [redacted] "lo [redacted] liano, per [redacted] Repubblica [redacted] e per la Città del Vaticano". Come posso [redacted] per estendere [redacted] garanzia per gli altri Paesi?».

La lettrice dovrà contattare l'agente [redacted] è assegnata la polizza. Certamente, magari versando un modesto supplemento, la garanzia potrà [redacted] estesa [redacted] altre nazioni.

Se il [redacted]

«Quando si tratta [redacted] incassare i "premi" — scrive un lettore di Torino — [redacted] prodigano [redacted] in [redacted] poi, [redacted] momento di risarcire i danni, saltano fuori le clausole di polizza [redacted] escludono questa o quell'altra garanzia. E' [redacted] qualche anno fa a chi scrive. [redacted] l'affare, l'agente [redacted] mi confermava che, [redacted] caso [redacted] furto nell'appartamento, [redacted] avuto il risarcimento anche nel caso che i ladri avessero rovinato [redacted] oggetti [redacted] avevo in casa. [redacted] più [redacted] compagnia [redacted] circa il 50 [redacted] cento del [redacted] delle cose asportate, ma non ho [redacted] una [redacted] per i [redacted] alla tappezzeria, [redacted] rotti, materassi tagliati, [redacted] il tecnico [redacted] alla liquidazione [redacted] confermava che nella polizza non vi era [redacted] per la copertura [redacted] questo rischio».

Non [redacted] la prima volta che accadono fatti del genere. In qualche caso è lo scorretto comportamento dell'agente a procurare queste situazioni, in [redacted] è l'assicurato che non ha ben compreso il funzionamento [redacted] contratto. Quindi è [redacted] saggio leggere attentamente la polizza prima di sottoscriverla. D'altra parte, la [redacted] relativa [redacted] «atti vandalici cagionati [redacted] ladri alle cose assicurate» appare [redacted] in evidenza nella descrizione del rischio. Inoltre ciò non dovreb[redacted] sfuggire neppure [redacted] persona meno preparata poiché, [redacted] detto, tale garanzia importa costi non indifferenti: infatti per assicurare un milione di danni [redacted] paga, in una piazza [redacted] Torino, circa [redacted] mila lire

oroscopo di domani

di AstrOlga

ARIETE (21 marzo - 20 aprile)
Giornata animatissima e ricca di sorprese piacevoli, nella vita vi sentirete ancora più soddisfatti in serata, quando rifiuterete un appuntamento per il vostro partner e gli farete capire la sua indifferenza, noia o presunta, dei vostri confronti.

TORO (21 aprile - 21 maggio)
Dovreste proprio evitare di prendere tutto troppo sul serio: domani vi aspettano delle piccole soddisfazioni, forse superficiali, ma certo in grado di rendere lieta la vita. Accoglietele con un bel sorriso e vivete alla giornata.

GEMELLI (22 maggio - 21 giugno)
Non preoccupatevi proprio troppo tranquilli e, tantomeno, a parlare poco. Siete troppo impazienti di vedere i risultati e di fare esperienze nuove. Invece, dovete frenare la vostra curiosità e accontentarvi di una tranquilla routine. Ci riuscirete?

CANCRO (22 giugno - 22 luglio)
Sarete ancora fortunatissimi in campo sentimentale, anche questa volta è quella ragione per perdere la gioia di vivere tutte le volte che il partner si allontana per cinque minuti. State attenti, perché con le vostre sfuggenti ritrosie potreste rendervi ridicoli.

LEONE (23 luglio - 22 agosto)
Sarete protetti da un personaggio influente che faciliterà tutte le vostre mosse sul lavoro e in campo sociale. Ciò non vi deve dare alla testa chi sarà meno fortunato di voi. Potreste far nascere rancori pericolosi.

VERGINE (23 agosto - 22 sett.)
La vostra prudenza vi farà ingigantire gli ostacoli che, in effetti, esistono nella realizzazioni. Ma guardatevi intorno: c'è chi può aiutarvi ad uscire dal guai. Se non sarà un amico, si tratterà di un incontro improvviso.

BILANCIA (23 sett. - 22 ott.)
Si dice che voi sappiate stare soli e che sia meglio un cattivo partner di nessun partner. Forse sarà questo che chiuderete i vostri deludenti rapporti. O invece, sarà perché il sodalizio extra compensa ampiamente.

LA TORINESE
Classe - Convenienza
Cortesia
V. A. Doria 8 - Tel. 510.938
PROFUMI

SCORPIONE (23 ott. - 22 nov.)
Forte contrasto tra la felicità sentimentale e le preoccupazioni finanziarie, professionali e sociali. Voi che esasperate ogni sensazione, domani passerete da momenti di euforia a crisi di tipo esistenziale. Limitate di colorire troppo.

SAGITTARIO (23 nov. - 21 dic.)
Vi comporterete come un boy-scout che riesce, qualunque cosa faccia a portare a termine la sua buona azione quotidiana. Diventerete più calmi e di voi vedere la circostanza con la lente di ingrandimento e vi accorgerete di essere fortunati.

CAPRICORNO (22 dic. - 20 genn.)
Il vostro pessimismo in questo momento non ha ragione di essere. Domani dovrete accettare una offerta senza esitazioni, perché, pensandoci su, rischierete di perdere una occasione. Non pensate all'amore, che per il momento è deludente.

ACQUARIO (21 genn. - 18 febbr.)
Continua la probabilità di polemiche e di scontri sul lavoro e con amicizie. Una notizia non buona potrebbe buttarvi in crisi. Non fate caso alle piccole cose, anche se in generale la situazione è molto positiva. Non accettate un invito che vi verrà fatto.

PESCI (19 febbraio - 20 marzo)
Continuerete a vivere il vostro momento magico in amore e vi sentirete perfettamente felici. Ma non è ancora cessato il pericolo di comportarsi in modo superficiale sul lavoro e nelle relazioni sociali e di doverne poi conseguenze.

STAMPA SERA
Supplemento del venerdì
giorni

I programmi tv in pagine
Spettacolo, Inchieste,

NILUS

KOKY

VOLONTARI ITALIANI DONATORI DI SANGUE
AVIS
TRASFUSIONALE
Via Ventimiglia 1 - TORINO

LA STAMPA dà di più
ogni mercoledì Tutto scienze
Il supplemento settimanale della della scienza e della tecnologia
ogni giovedì Tutto dove
Il supplemento settimanale dedicato ai viaggi, al tempo libero e alle curiosità turistiche
ogni sabato Tutto libri
Il supplemento settimanale di attualità culturale, letteratura, arte, spettacolo

INFORMITALIA
ISTITUTO INFORMAZIONI
Controlli indagini infedeltà
Vitt. Emanuele,

ECONOMICI

45 Ville, app., cascine per vacanze, acq.-vend.

A. CASETTA campagna astigiano 40 km Torino bella posizione collinare soleggiata 2 camere scala interna portico cantina sotterranea cortile acqua luce strada asfaltata L. 22 milioni dilazionabili. Tel. 0141 943,42.

A. L. 12.900.000
Il Punto Immobiliare vende nell'Astigiano rustico con giardino servito da strada asfaltata telefono acqua e luce pagamento rateale senza interessi. Tel. 858.235 - 858.303.

A. chiuso astigiano 40 km Torino mq 170 su 2 piani terreno coerente mq 300 strada centro paese possibilità allacciamenti L. 23 milioni dilazionabili. Tel. 0141 406.05.

Albenga Imperia P.M. e Borgio Verezzi impresa Gallombardo vende direttamente alloggi vista mare pronti e in costruzione a partire da L. milioni a mutuo fondiario. Occasioni di appartamenti occupati da L. 40 milioni. Possibilità dilazioni. Aperto anche festivi. Albenga, via Don Isola 17/14, tel. 0182 51.779; Torino 011 707.0838; Vercelli 0161 58.116 - 64.706.

A d'Alba vicino passa, 38 Torino vendo casetta vani, bagno, interna, giardino L. 28 milioni. Telefonare 0175 926.848.

A Villafranca Piemonte 39 km Torino vendo rustico indipendente terreno mq circa L. 21 milioni mila. Tel. 0175 .775 ufficio.

ACQUISTO direttamente tra Torino Pinerolo cascine ville. Tel. 011 .775 ufficio.

ADRIATICO nuova costruzione sul mare 54 mq L. milioni, piscine tennis. Telefonare 011 274.1280 - 0544 494.371, anche festivi.

ALA di Stura alloggio 1 tinello cucinino servizio box mq circa L. milioni, Casa-Nova 920.9705.

ALBENGA vendo libera bifamiliare grande giardino con piccolo capannone L. 140 milioni. Tel. 0182 53.531.

ALMESE Borgata Maestrali III posizione panoramica vendesi villetta libera dilazioni pagamento. Serim 958.7295.

in complesso residenziale con piscina a pochi km dal mare proponiamo in palazzina di nuova costruzione mono-bilocali da L. 29 milioni (19 in contanti + 10 milioni comode rate mensili). Gabetti 019 37.310.

BRUSSON chalet soleggiatissimo alloggio soggiorno cottura camera letto 4/5 posti ingresso bagno terrazzo panoramico giardino privato garage ampissimo prezzo conveniente mutuo o dilazioni vantaggiose. Orieb Turistica sas, tel. 011 531.027 540.220.

a Scalea e S. Maria del Cedro impresa Silvestre vende direttamente in complessi residenziali sul mare bellissimi mono-bi-trilocali a partire da 16 milioni 500 mila mano 40% mutuo. Massima facilitazioni. Per informazioni Torino 011 587.014, Scalea 0885 20.044, poli 1

CANDIOLO libero casetta indipendente con giardino cinta 4 vani biservizi box di 3 auto. Domus Tilia 590.536.

località Gonengo km 38 Torino struttura villa unifamiliare soleggiata terreno mq 3100. Gabetti 5767.

CASELETTE cascina parzialmente ristrutturata su 2 piani 5 vani servizi cantina terreno di 1200 mt L. 85 milioni dilazionabili Pram tel. 594.633.

in villa bifamiliare appartamento di salone 3 camere cucina servizi cantina box giardino privato Gabetti Rivoli 958.9483 vende L. 130 milioni.

CASETTA indipendente 3000 mq terreno collina Val Po Revello privato vende. Tel. 0175 872.56 ore pasti.

CASETTA rustica indipendente riattata a 23 km Torino (Rivarossa) 4 vani servizi cantina L. 43 milioni e 10 milioni mutuo. Tel. 383.445.

CASETTA vendesi 200 mq privato 4 vani 2 servizi a Viverone L. 29 milioni e 13 milioni mutuo. Tel. 383.445.

CHIOMONTE adiacente stazione libero arredato piano alto mq 50, L. 46 milioni. Studio Codoni, tel. 530.871.

CORIO in splendido parco di 16.000 mq vendesi villette a schiera diverse metrature. Tel. 857.824 - 555.580.

zona centrale vendiamo appartamenti pronta consegna per informazioni tel. 0165 345.53.

DACIE russe e impresari o proprietari di terreno con permesso di edificabilità desi e L. 34 milioni permutasi o esaminasi possibili società. Telefonare ore ufficio 855.428.

DIANO Marina località Borello: nel verde degli ulivi vendiamo in panoramico complesso residenziale piscina, giardini privati, terrazzi, posti auto, termoautonomi, alloggi in costruzione L. milioni, ampia possibilità personale sul posto e domenica. Gabetti tel. 019 37.310.

FINALE Ligure Pia 3 vani 2 balconi arredato L. 93 milioni, Agenzia Finalpia tel. 019 600.686.

GABETTI Sanremo 0184 880.111 S. Stefano Mare costruzione mare favolosa soggiorno camera cucina bagno balcone cantina posto auto.

casa 4 mare cortile vendo L. 45 milioni, Telefonare 937.7092.

GIAVENO L'Aquila mt altezza in dence 2 vani bagno L. milioni 900 mila. Tel. 658.092.

GIAVENO Valsangone Immobiliare Piazza Giovanni XXIII n. 10, aperta tutti i pomeriggi sabato e domenica il giorno 1 l immobili per acquisti e in .

Esimente ampio rustico da ristrutturare adatto due famiglie Gabetti Rivoli 958.9483 L. 13 milioni.

(PI Valle d'Aosta La Salle a 10 minuti Courmayeur vendiamo appartamenti giardino a balcone. Ottima esposizione. Vicinanze negozi. Monolocali da L. 37 milioni bilocali da L. 51 milioni. Possibilità mutuo. Tel. 511.382 Aosta 0165 43,741.

Valle d'Aosta Torgnon centro paese vendiamo appartamento in casa ristrutturata ingresso soggiorno con camino camera bagno. L. 60 milioni. Tel. 511.382 Aosta 0165 43.741.

(PI d'Aosta Courmayeur Entreves ai piedi ghiacciaio Bella Breuve vendiamo appartamenti varie dimensioni. Facilitazioni di pagamento. Tel. 511.382 Aosta 0165 43.741.

(PI Valle Antey Saint André località 10 km dal casello autostradale Chatillon punto di partenza per stazioni di Cervinia e Valtournenche vendiamo appartamenti varie dimensioni L. 47 milioni mila più mutuo. Telefonare 511.382, Aosta 0165 43.741.

Valle d'Aosta Introd località a 900 m a 10 km dal Parco Gran Paradiso diamo bilocali in costruzione da L. 49 milioni. Pagamento dilazionato. Tel. 511.382 Aosta 0165 43.741.

(PI Valle d'Aosta Saint Rhemy Bosses tranquilla località in fase di sviluppo vendiamo appartamento in casa ristrutturata soggiorno soppalco L. 49 milioni. Telefonare 511.382 0165 43.741.

LIBERO Uzio arredato 2 camere cucinetta bagno box auto. Pagamento facilitato. Immobiliareloro 549.761.

LOANO 600 mt mare vendiamo nuovi bilocali vista mare termoautonomo garages cantina iva 2% mutui dilazioni a partire da L. 50 milioni. Tel. 019 671.661.

MELLE Valle Varaita vendo rustico con terreno stupenda posizione a L. 6 milioni 800 mila. Tel. 0121 6200.

Torinese centro paese rustico con progetto ristrutturazione 8 vie fienile cortile. Gabetti 011 5767.

ONCINO
tra e Crissolo stabile con alloggi da L. 14 milioni. Tel. 0121 724.64 Oncino piazza Roma Dominica.

PERMUTO alloggio nuovo termo autonomo di mq 140 più box con alloggio in Liguria o 2ª casa anche da ristrutturare in qualunque zona. Tel. 955.2693.

PEROSA alloggio libero camera soggiorno con caminetto bagno terrazzino G.R. L'Immobiliare, tel. 011 320.524.

cascina indipendente tetto fruttelo mq bella posizione. Tel. 380.231 Guali.

PRAGELATO centro monolocale 3/4 posti letto bagno cucinino arredamento signorile vende contanti prezzo eccezionale. Orieb Turistica sas, tel. 011 531.027 540.220.

PRAGELATO centro condominio signorile alloggio arredato a nuovo 5/7 posti letto soggiorno cucinotta bagno balcone panoramico soleggiato privato trasferendosi urge vendere convenientemente. Orieb Turistica tel. 011 531.027 540.220.

PRAGELATO nuovo centro residenziale minialloggio 3/4 posti letto bagno cucina ottimamente arredato finizioni accuratissime privato vende contanti convenientemente. Orieb Turistica sas, tel. 011 531.027 540.220.

PRALY mono/bilocali cucinino bagno Gabetti Pinerolo vende. Telefono 0121 - 77.448.

RIVA Ligure entroterra bilocali stupenda in costruzione vista mare posto auto a partire da 47 milioni mila dilazioni pagamento possibilità finanziario. Gabetti Sanremo 0184 880.111.

RIVALTA villa indipendente 8 vani servizi taverneta box magazzino 1700 mq giardino. Rivoli 953.2832.

RIVAROLO abitabile 3 cucina fienile cantina cortile. Tel. 380.231

villino panoramico 3 cucinino bagno cantina giardinetto Rivoli 958.9483 L. 88 milioni.

ne Castelnuovo Cocconato uni-bifamiliari ottime posizioni terreno varie metrature vende Labeo. Tel. 746.222.

RUSTICI di varie dimensioni dintorni Torino, prezzi vantaggiosi ottime dilazioni di pagamento. Telefonare Grimaldi 911.3858.

RUSTICO a 28 km Torino 4 camere servizi vano magazzino 500 mq terreno L. 39 milioni e 16 milioni mutuo. Tel. 383.445.

RUSTICO dopo Giaveno a 800 mt altezza da ristrutturare con giardino L. 15 milioni 900 mila affare. Tel. 657.382.

RUSTICO indipendente 38 km Torino 2 vani porticato mq 150, terreno mq 3000 L. 32 milioni. Tel. 011 874.420.

RUSTICO 30 km in centro abitato bifamiliare ristrutturato termo autonomo volume terreno vendesi. Tel. 510.317.

S. BERNARDINO vendo alloggio in villa salone 3 camere cucina bagno box terreno vero affare. Tel. 933.207.

S. LORENZO Mare Riviera dei Fiori a pochi minuti dal mare tennis bocce vista in costruzione ampi bilocali stessa casa giardino posto da 34 milioni 500 mila contanti più 15 milioni mutuo dilazioni di pagamento consegna primavera 1984. Gabetti Sanremo 0184 880.111.

SANREMO vista Porto ville in cooperativa mono e bilocali da 44 milioni più mutuo pagamento avanzamento lavori. Rizza 011 472.858 0184.690.101.

SARDEGNA Costa Smeralda residence Calabitta sul porto alloggi arredati, 1 milione mq. Scp 0171 55.600 - 55.264.

SARDEGNA Golfo di Marinella vendo in complessi residenziali sul mare bilocale e trilocale. Tel. 011 587.014.

SARDEGNA Porto Rotondo 100 mt porto vendonsi appartamenti giardino piscine. Telefonare ore ufficio 537.715 - 517.225.

SARDEGNA Rena Majore privato vende mini appartamento L. 47 milioni pagamento contanti. Telefonare ore negozio 287.368.

SARDEGNA S. Teodoro 1/2 camere soggiorno zona cottura bagno giardino da L. 31 milioni 500 mila mutuo. Tel. 595.234.

Cesalborgone vende libera villetta 2 camere tinello cucinino servizi ampio auto giardino: Tel. 320.425.

SUSA appartamento nuovo con giardino condominiale camere tinello cucinino L. 29 milioni e 13 milioni mutuo. Tel. 383.445.

costruzione garage soggiorno cucina re servizio terra mq. Tel. 954.4800.

TORRE Pellice libero centrale nuovo 2 cucinotte servizi terrazzo G.R. L'Immobiliare tel. 011 320.524.

TORRE Pellice libera due vani bagno cantina. libera Pinerolo verde, telefono 0121 22.851 - 77.449.

TORRE Pellice mono bilocali cucinino bagno giardino privato boxes. Pinerolo vende 0121 2 - 77.448.

UTIP 547.828 vende km da Torino Lanzo, Susa e Canavese e rustici per weekend ottimi prezzi.

VALLE Lanzo splendida posizione villa recentissima: salone, 5 camere, cucina, 2 bagni, box auto, giardino cinto mq 700, L. 92 milioni contanti più 60 milioni mutuo. Fiduciaria Immobiliare, no 556.958.

VILLA terreno L. milioni più 20 milioni mutuo salonino cucina 2 vendo L. milioni. Tel. 0124/31.833 - 31.201

VILLETTA e Borà Pinerolese con 1700 mq terr L. 39 milioni e 19 milioni mutuo. Tel. ,445.

46 Ville, app., camere per vacanze, affitto

BORGHETTO affitto giugno 380 mila 20 giorni 290.000 e 15 giorni 220 mila luglio 470 mila. Tel. 0182 970.386.

BORGHETTO affitto monolocale nuovo 3 posti letto da giugno a settembre. Prezzo ridotto per 4 mesi. Telefonare 0182 90.488.

SANREMO affitto monolocale 3 posti letto via Semeria periodo giugno-settembre. Telefonare 0182 90.488.

TORINO OFF

• Curiosità • Filmoni • Corsi • Circoli

• Tv d'autore • Blues • Folk

VIDEOMAKERS

Torino sembra avviata a diventare [illegible] dei più attivi centri di produzione di video d'autore, [illegible] strumento espressivo abbastanza nuovo [illegible] molto duttile che consente non solo di promuovere spettacolarmente musiche e gruppi, ma anche [illegible] confezionare racconti per immagini basandosi più sulle idee che sui mezzi finanziari. E' stato il [illegible] [illegible] *Bagarre Lemon Sweet* di Luca Pron, Nemesio [illegible] [illegible] Silvio Puzzolo, che ha sbaragliato più [illegible] avversari al primo Festival di Salsomaggiore. Ora questo video viene presentato insieme ad una decina di altri lavori, in una interessante serata dedicata agli autori cittadini. Promotore di questa attualissima iniziativa culturale è [illegible] il Metrò, il locale nato proprio per presentare e diffondere il nuovo tipo di spettacolo.

1ª Rassegna di videomakers torinesi

Quando: domani, venerdì 27 maggio alle ore 22.

In programma: Bagarre Lemon Sweet (Ribes Produzioni); Sifilide, di Vincenzo Badolisani; Frenetico Frame (Frame Production); Hertz dance, di Luca Pastore; Parapà perepè [illegible] Paolo Brigidi; Debussy's Faune Video Dream di A. Signetto e M. Gianotti; Pagetto/Mazz Art (Barbarie Produzioni); Vanadio [illegible] Cristina Gallo; Autostop di Diego Dettori; Computer Metrò [illegible] Enzo Farina.

Durata: circa un'ora e un quarto.

Ingresso: libero.

Dove: al Metrò, via Gioberti 33/d.

JAZZ

«Philadelphia» Jerry Ricks [illegible] un esperto in blues; fu anche autore [illegible] una importante ricerca per il «Smithsonian Institute» ed ha accompagnato in tournée molti grandi nomi del jazz americano ed europeo.

Giulio Camarca, torinese, dopo gli studi in conservatorio e un grande [illegible] per la chitarra (i suoi maestri sono stati Alirio Diaz [illegible] Oscar Ghilia) lascia il classico per darsi al jazz e [illegible] con personaggi famosi.

Insieme, proseguono la tournée per i teatri della provincia presentando un programma culturale «live» in cui il nero si distingue per la voce, il bianco per l'eccezionale smalto della chitarra. «Non [illegible] tratt[illegible] semplicemente di concerti — spiega Sergio Ramella, presidente di Aics Jazz Contromusica —, ma [illegible] un'itinerario nella storia». [illegible] significativo, afferma l'assessore alla cultura della Provincia, Pier Carlo Longo, «il decentramento in provincia, che ha già dato risultati confortanti nel campo del coordinamento delle attività teatrali [illegible] della musica classica, stimolando anche altre iniziative che nascono localmente, intorno agli appuntamenti più importanti».

[illegible] **anni di musica popolare americana».**

Interpreti: «Philadelphia» Jerry Ricks (chitarra e voce) [illegible] Giulio Camarca (chitarra).

Prossimi concerti: stasera, Ivrea (Tavernetta Hotel Doria); sabato [illegible] Villardora (Soc. Cooperativa Operai); martedì 31, Moncalieri (Auditorium Liceo Majorana); mercoledì 1° giugno, Chivasso (Teatrino Civico).

Orario: sempre [illegible] ore 21.

Ingresso: L. 4000.

Organizzazione: Assessorato alla Cultura della Provincia [illegible] Aics.

Informazioni: Aics, via Massena 2; tel. 532.381 e 532.349.

CANTAMAGGIO

A due serate dalla conclusione, l'esperimento dedicato al folklore internazionale, che ha visto l'esibi[illegible] di gruppi anche numerosi e perfino [illegible] danze popolari nell'insolito ambiente della birreria, si può dire riuscito. Il bilancio [illegible] senz'altro positivo sia per la qualità [illegible] varietà [illegible] proposte, sia per l'interesse suscitato negli spettatori, che hanno mostrato curiosità [illegible] attenzione anche all'entroterra culturale espresso nella musica, oltre ad apprezzarne gli aspetti [illegible] divertimento e di spettacolo.

«La popolare in birreria», rassegna di musica folk internazionale.

Quando: domani 27 maggio alle ore 21,30.

Gruppo: il Collettivo Folk Popolare presenta musiche napoletane.

Ingresso: libero.

Dove: Birreria La Ghiacciaia, via Umberto [illegible] n. 100, Valle Sauglio (Trofarello).

INVENZIONI

Il ciclo teatrale «Musica [illegible] Giochi» si conclude, dopo tre spettacoli centrati su musiche di Rossini, Débussy e Béla Bartok, con un'opera di cui Sergio Liberovici, che nelle precedenti [illegible] curato sceneggiatura [illegible] messinscena, [illegible] anche autore [illegible] musica. Anche quest'ultimo spettacolo è nato dall'infanzia, dalle memorie e dalle esperienze [illegible] [illegible] dedicati ai bambini e utilizza strumenti inventati, proprio come [illegible] inventavano [illegible] bambini, [illegible] sassi, corde, legno; e suonandoli [illegible] gioca. Parte importante dell'opera sono infatti, anche qui, i materiali visivi di legno colorato [illegible] animato, e i materiali musicali progettati appositamente.

«Fogli d'album» da «Storie Naturali» [illegible] Jules Rénard.

Quando: stasera [illegible] domani alle ore 18; sabato 28 e domenica 29 alle ore 21.

Musiche, sceneggiatura, messinscena: Sergio Liberovici.

Materiali visivi: Ugo Nespolo.

Materiali musicali: progettati da Sergio Liberovici e realizzati [illegible] Laboratorio di Liuteria di Walter Macovaz (Trieste).

Interpreti: Gabriella Scaglia, Elena Doglione, Patrizia Giancotti.

Ingresso: con tessera annuale Teatro U! (L. 1000) [illegible] biglietti a L. 3000 e a L. 2000 per soci Arci e Touring Club.

Dove: Teatro Infernotti, via Cesare Battisti 4/b.

Prenotazioni: consigliabili, dato [illegible] ridotto [illegible] di posti: telefono [illegible] oppure 539.560.

Produzione: U! Children's corner in collaborazione con l'Assessorato all'Istruzione del Comune.

MARATONA

[illegible] prossimi incontri con il cine[illegible] rock, sono in programma due pellicole dei Beatles (saranno seguite [illegible] altre tre, offrendo [illegible] panoramica ampia, [illegible] [illegible] completa, del celebre quartetto), il musical che ha segnato un'epoca, quella [illegible] figli dei fiori [illegible] del pacifismo nell'America implicata in Vietnam, e [illegible] «classico» sul [illegible] del terrore in palcoscenico.

[illegible] **music» Il rock in 30 film.**

Calendario: stasera, Hair; domani, The Rocky Picture Show; sabato e domenica, Tutti per uno; martedì, Help!; mercoledì 1° giugno, Radio On.

[illegible] alle 20,30 e [illegible] 22,30.

Dove: Cinema Smeraldo d'Essai, via Tunisi [illegible]

ANTON WEBERN

Nell'ambito dei suoi programmi [illegible] promozione [illegible] diffusione delle varie forme [illegible] arte sperimentale, la galleria Marginalia [illegible] presentato in questo mese una mostra fotografica [illegible] un'azione teatrale, «La luce degli occhi», basata sull'opera di Anton Webern [illegible] presentata [illegible] Giorgio de Silvestre e Patrizia Grosso, che compongono il gruppo Noesis. L'attività di maggio si conclude con un'altra performance.

«Kampfer» azione teatrale del Gruppo di Ricerca Materialistica.

Quando: stasera alle 21,30.

Ingresso: con tessera mensile dell'associazione (L. 5000).

Dove: Associazione culturale «Marginalia delle forme d'arte», via Lagrange 29.

CLASSICA

Prosegue [illegible] Maggio Musicale di Chieri che ha organizzato una serie di concerti nelle chiese [illegible] contemporaneamente un'interessan[illegible] mostra dell'editoria musicale.

I concerti in programma:

Michael Levinas, pianoforte, esegue musiche di Beethoven nella chiesa [illegible] [illegible] Filippo domani 27 maggio alle [illegible] 21. Il concerto è organizzato con il Centre Culturel Franco-Italien.

Il Trio Ghedini (Anna Maria Cigoli, pianoforte; Camillo Grasso, violino; Sergio Patria, violoncello) suonerà musiche di Schubert giovedì 2 giugno alle ore 21, nella chie[illegible] di San Bernardino.

Libri e Musica:

Esposizione dell'Editoria italiana di interesse musicale.

Quando: fino al 31 maggio.

Orario: dalle 8,30 alle 12,30 e dalle 14,30 alle [illegible] dei giorni feriali, esclusi lunedì mattina e sabato

Dove: Libreria dell'Arco, piazza Umberto.

Ingresso: libero.

• Per i bimbi • E' rock • Azione • A Chieri

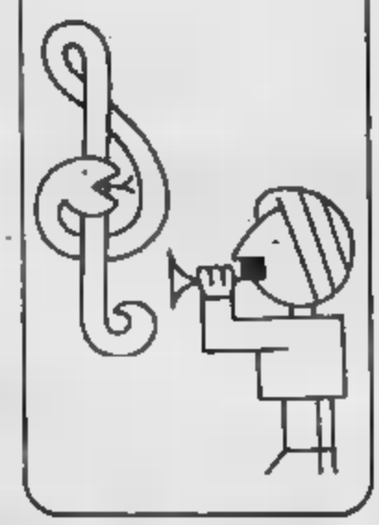

• E' jazz • Il violino • E' festa

IN SINCRONIA

La 011 Jazz Promotion convoca [illegible] seconda assemblea ordinaria [illegible] quest'anno, aperta a tutti gli operatori del Jazz, musicisti e non. L'appuntamento è per oggi alle [illegible] 17, al Capolinea n. 8. Nel frattempo il locale continua con il consueto programma, che prevede ogni mercoledì «Una birra in allegria», proiezione di comicissime pellicole [illegible] grandi divi del muto, [illegible] il giovedì e il venerdì musica dal vivo. Sta[illegible] suona il Dick Mazzanti Quartet, domani il quartetto di Pino [illegible] Inizio alle 21,30, ingresso libero. Indirizzo: via delle Maddalene [illegible] bis.

PROTAGONISTA

Torna alla ribalta, a distanza di oltre due mesi dall'ultimo concerto, il ciclo «Musica [illegible] Protagonisti» che ha presentato quest'anno il pianista Franco Mannino, il chitarrista Alirio Diaz e Giuseppe Sinopoli [illegible] l'Orchestra Sinfonica di Torino della Rai. Per l'ultimo appuntamento, un altro personaggio di primo piano, Uto Ughi, considerato uno dei più grandi violinisti in campo internazionale. Uto Ughi ha esordito da piccolo [illegible] Bach [illegible] Paganini, «affermandosi» a dieci anni con il concerto di [illegible] eseguito all'Accademia Chigiana, [illegible] la direzione di Van Kempen. Lo accompagna Eugenio Bagnoli, veneziano, diplomato giovanissimo al Conservatorio Benedetto Marcello, attivo concertista noto nei migliori centri musicali d'Europa.

Musica e Protagonisti: ciclo di concerti con grandi interpreti di musica classica, presenta nello spettacolo conclusivo:

Uto Ughi, violino, e Eugenio Bagnoli, pianoforte: musiche [illegible] Beethoven, Brahms, Paganini.

Quando: stasera alle ore 18,30.

Dove: nell'Aulà Magna del Politecnico, corso Duca degli Abruzzi n. 24.

Ingresso: libero.

Organizzazione: Univercità Città di Torino, Assessorato Sport, Gioventù, Turismo; Iniziativa Camt (Cultura, arte, musica, turi[illegible] Torino) e Rai - Piemonte.

Informazioni: Segreteria Organizzativa Attività Culturali, corso Duca degli Abruzzi [illegible] tel. 532.213 e 518.289.

TEATRO

Continuano fino a sabato i festeggiamenti per la conclusione del II Festival di Teatro dei Ragazzi e per il [illegible] di altre rappresentazioni, sempre nell'ambito della scuola — dalle elementari all'università — [illegible] si sono svolte all'Araldo per iniziativa del Teatro dell'Angolo. Nell'ambito del ciclo «Letteatratura» avevano riscosso notevoli consensi i due lavori presentati dagli studenti [illegible] Laboratorio di Storia del Teatro della facoltà di Lettere (un'idea dei docenti Gian Renzo Morteo [illegible] Giovanni Moretti) seguiti in particolare da Nino d'Introna, del Teatro dell'Angolo. Così, «Tatiana», un divertissement di Alfonso Cipolla e «Tenera vecchietta...» [illegible] giallo di Salvo Lorefice sono stati riproposti lunedì scorso, accontentando quanti ne avevano chiesto una replica.

[illegible] invece c'è stata [illegible] chiusura del Festival dei Ragazzi con «Soldatino di piombo '83» (1ª C della elementare Salgari), un dibattito, un buffet allestito dai membri dell'Associazione Scuola Teatro e gran finale con festa teatrale. Stasera e domani, altri festeggiamenti per i ragazzi delle elementari che hanno allestito nel corso dell'anno [illegible] «Cantarstorie», divertenti preamboli agli spettacoli del ciclo «Ulchènd». Sabato, ancora spettacoli [illegible] convegno conclusivo sul tema del Laboratorio della riforma.

Follie senza quartiere

Quando: stasera e domani.

Programma: alle ore 20,30 spettacolo del Teatro dell'Angolo; alle 22, buffet.

Scegliere un teatro, convegno-spettacolo sul tema del Laboratorio della riforma.

Quando: sabato 28 dalle ore 15 in poi.

Programma: nel [illegible] dell'incontro tra ragazzi, insegnanti e operatori teatrali si cercherà [illegible] stabilire quale teatro interessa maggiormente gli allievi delle scuole dell'obbligo; allo scopo [illegible] rà distribuito [illegible] questionario. Infine, spettacolo improvvisato con i ragazzi.

Ingresso: libero, a tutte le manifestazioni.

Dove: Teatro Araldo, via Chiomonte 3.

A cura [illegible] **Laura Schrader**

IN POLTRONA DAVANTI ALLA TV

B.B. E LOREN

superdive su Rete Tre

Rai Rete 1

ORE 21,50

Benedetta e Company, sceneggiato. Quarta puntata: quello che forse è lo sceneggiato meno simpatico della stagione, ma sicuramente è quello col cast più curioso, con due dive (la Cléry e la Spaak), una conduttrice di varietà pomeridiani, la Fossà, e Renato Cestié, ex bambino del cinema nostrano, specializzato in morti tragiche sullo schermo nonché in reclames di bevande energetiche sul video.

Il girotondo di nonni e genitori continua verso le evoluzioni più improbabili. Nonna Cecilia riceve telefonate misteriosissime, e nonno Claudio immagina l'esistenza di un successore e comincia a pensare alla sua vita senza di lei. Benedetta intanto compie sei anni e un giorno, al mare, conosce un giovane di campagna, studente universitario pieno di idee e di fascino che subito fraternizza con mamma Luisa e papà Marco. Fraternizza un po' troppo, e in breve Marco capisce che è di cercare un'altra.

Rai-Rete 3

19,30

Un'arte per l'arte: il restauro. Il restauro è senza dubbio un'arte estremamente ricca di suggestione, di recuperi, di inattesi risultati. Ora più che mai si ricerca instancabilmente di salvare dalla corrosione, dagli agenti atmosferici, dalla inesperta mano dell'uomo quei capolavori, quelle testimonianze che indissolubilmente fanno parte del nostro patrimonio, della nostra storia, del nostro riconoscersi con le «cose», gli «oggetti», le «immagini» che ci circondano e ci appartengono per quel tanto di lontani ricordi in esse contenuti.

Il restauro visto nei suoi aspetti più diversi e complementari è il tema di una trasmissione curata da Maria Consolata Corti che va in onda stasera nei programmi regionali del terzo canale. Un servizio di grande attualità quindi — basta ricordare i recenti restauri operati per i 150 anni della Galleria Sabauda —, un'occasione per più vicino l'opera dei «maghi» di questa particolare forma d'arte: «*Ho curiosato* — sottolinea Maria Consolata Corti — *nel più grosso dei laboratori di restauro del Piemonte, ad Aramengo: quello dei Nicola: una grande famiglia unita da un amore comune: quello per l'arte. Dalle loro mani, l'opera d'arte sofferente riacquista la vita*».

In trenta minuti si snoda perciò un'indagine che pone in risalto, accanto alla figura del restauratore, quella del chimico, dell'ingegnere, del sovrintendente e dell'architetto. Ognuno fa parte di un processo e di uno studio sempre più accurato, complesso.

20,30

Brigitte Bardot proprio lei, documenti. Seconda puntata dello special francese sulla Bardot, sorta di sua autobiografia televisiva di fronte alla quale potrebbero cadere le barriere che solitamente allontanano pregiudizialmente il pubblico dalla Rete Tre facendone dalla nascita una costosissima Cenerentola specializzata comunque in documentari.

Stasera assistiamo all'ascesa della diva che dopo *E Dio creò la donna* comincia a identificare la sua immagine con quella della donna francese per eccellenza diventando notissima, amatissima e imitata in tutto da milioni di ragazze. Mentre il suo personaggio diventa sempre più un mito, B.B. lascia il regista-pigmalione Roger Vadim, artefice del suo successo, e sposa Jacques Charrier restandogli comunque accanto per non troppo tempo. Nel 1960 Henry Clouzot con *La verità* la lancia come attrice drammatica. La Bardot inizia a girare un film dietro l'altro, ma soprattutto a sentirsi schiacciata dal suo stesso successo. Durante una crisi di sconforto tenta il suicidio, ma si salva e supera tutto buttandosi a capofitto nel lavoro.

Si dice che la stessa B.B. abbia desiderato per prima questo programma (che in Francia ha avuto indici di ascolto altissimi), un po' per rilanciare la sua campagna ecologica contro la strage delle foche, e un po' per evitare ai suoi futuri biografi la tentazione di scambiare pettegolezzi per storia, come parrebbe essere successo ad altre star dello schermo, offese da biografie esageratamente fantasiose.

DOVE ANDIAMO STASERA IN CITTA'

LOUISIANA BAND

al Circolo Eridano

I CONCERTI

AULA POLITECNICO TORINO, Duca degli Abruzzi 24, ore 18,30, Uto Ughi violino; Eugenio Bagnoli, pianoforte, in repertorio comprendente musiche di Beethoven, Brahms, Paganini. Uto Ughi, nato nel 1944 da genitori appassionati di musica classica, ha esordito giovanissimo prima con brani di Bach e Paganini e, in seguito, all'età di dieci anni, eseguendo il concerto di Mendelssohn all'Accademia Chigiana con la direzione di Van Kempen.

Ha tenuto numerosissimi concerti e recitals orchestre nelle maggiori città europee e mondiali ed ha collaborato con direttori di fama. Attualmente è considerato fra i più grandi violinisti in campo internazionale. Eugenio Bagnoli, ha iniziato giovanissimo gli studi musicali presso il Conservatorio Benedetto Marcello, dove si è diplomato in pianoforte con Guido Agosti.

Appena diplomato ha iniziato una notevole attività concertistica che ha condotto nei migliori centri musicali d'Europa dove ha ottenuto importanti successi di pubblico e critica. Conta al suo attivo importanti incisioni discografiche.

CONCERTO PER LIUTO — Alle 21 nella chiesa Cuore di Gesù (via Nizza 56) Pier Luigi Cimma e il Trio Ensemble «Accademia di chitarra» terranno un per liuto e tiorba su musiche di Corelli e Vivaldi.

TEATRO

INFERNOTTI, via Cesare Battisti 4/b, ore 21, il Teatro U! presenta Musica & Giochi («Fogli d'album», da: «Storie naturali», di Jules Rénard). Quattro gli spettacoli in cartellone, ideati da Sergio Liberovici e prodotti dalla U-Children's Corner, che sintetizzano il lavoro svolto da S. Liberovici nel campo della musica infantile in rapporto i meccanismi del gioco. Per lo spettacolo «Fogli d'album» i materiali visivi di Materiali musicali progettati da Sergio Liberovici e realizzati dal Laboratorio Liuteria Walter Macovaz, Trieste. Interpreti: Doglione, Patrizia Giancotti, Gabriella Scaglia.

Pubblico: tutti.

Durata: un'ora e mezzo circa.

Prezzi: interi, lire 3 mila; ridotti, lire 2 mila.

TEATRO REGIO, 20,30 Nabucco, di Giuseppe Verdi. Direzione Maurizio Arena. Regia e scenografia di Renzo Giaccheri. Costumi Tita Tegano. Nuovo allestimento del Teatro Regio. Personaggi e interpreti: Nabucco, Nurmela, Ismaele, nipote di Sedecia, di Gerusalemme, Ottavio Garaventa, Zaccaria, Gran Pontefice degli ebrei, Bonaldo Giaiotti. Abigaille, schiava creduta figlia primogenita di Nabucco, Olivia Stapp. Fenena, figlia di Nabucco, Bruna Baglioni. Il Gran Sacerdote di Belo, Bruno Maranqoni. Abdallo, vecchio ufficiale del Re di Babilonia, Gianpaolo Corradi. Anna, sorella di Zaccaria, Maria Grazia Pintatto. Orchestra Coro del Teatro Regio di Torino.

Pubblico: appassionati, amanti dell'opera lirica.

Durata: oltre le tre

Prezzi: posto unico, lire mila.

POPOLO, via Matteotti 6 Settimo, 21, il Laboratorio Teatro Settimo presenta «Signorine». Lo spettacolo dal lavoro di ricerca del gruppo svolto a Settimo Torinese negli ultimi anni in collaborazione con l'amministrazione comunale, assessorato alla cultura. «Due donne, che a giudicare modi direbbero d'età avanzata, s'affacciano su uno spazio oscuro, vi entrano, s'avanzano intimorite. Apprendiamo a breve che il luogo è uno studio televisivo, che le due donne sono invitate a parlare d'alcune remote esperienze personali e che lo spettacolo a cui stiamo assistendo deve il titolo al loro controverso stato anagrafico: "Signorine"».

Pubblico: tutti.

CABARET VOLTAIRE, ore 21, la Compagnia del Cabaret Voltaire presenta due spettacoli: «Paradiso dell'essere nel tempo per non fare» - «Essere l'Edipo nel tempo non vedere». L'opera, basata sulla struttura triadica di Roland Barthes, si avvale di tre spazi scenici. Per la particolare impostazione gli spettatori non possono essere più di 25. Consigliabile la prenotazione (tel. 518.046).

Pubblico: tutti (purché maggiorenni).

Durata: due ore e mezzo, senza intervallo.

Prezzi: posto unico, lire 7 mila.

ACCADE

CIRCOLO ERIDANO, corso Moncalieri 21, «Gigi Cavicchioli - Louisiana Band», con Fabrizio Cattaneo (tromba). In programma brani di musica jazz.

BIG (Arci-Radioflash), ore 21,30: «Video-Dance». Nel corso della serata proiezione di video-tapes musicali con Malcom McLaren, Culture Club et New Order, Japan, David Bowie, Ingresso lire (riduzioni, lire 3000).

TAVERNETTA HOTEL DORA, Ivrea, ore 21: «Trecento anni di musica popolare americana» con Philadelphia Jerry Ricks (chitarra e voce) e Giulio Camarca (chitarra).

PITTORICO VANCHIGLIESE, sino a domenica maggio, sul Lungopò Machiavelli, prosegue la rassegna «Arte in vetrina». La manifestazione è aperta a tutti i pittori che vogliono presentare le loro opere.

CARIGNANO, via Roma 49, presso la biglietteria è prenota per «L'histoire tragique d'Hamlet prince Danemark», di William Shakespeare con la regia di Lo spettacolo, ultimo del cartellone in abbonamento del Teatro Stabile di Torino, è presentato nell'allestimento de Comédie de Genève cui Besson è anche direttore artistico. L'opera shakespeariana, che viene presentata per la prima volta Italia, è solo Torino, in scena al Teatro Carignano, martedì 31 maggio repliche l'1 e il 2 giugno, sempre alle 20,30.

PALASPORT, ore 21,30, «Holiday on Ice 1983». La tournée è organizzata e coordinata dall'impresario Walter Nones (marito di Moira Orfei). Proviene dal Madison Square Garden di Broadway è costato per la messa in scena e la sfarzosità degli 850 costumi per i artisti, oltre un milione di dollari.

Per «Holiday on Ice 1983» gli abbonati del Stabile di Torino e quelli della «Stagione del Teatro Carignano» potranno ottenere una riduzione sul prezzo del biglietto per tutta la durata programmazione. La vendita dei biglietti ha luogo presso la biglietteria del T.T.S., via Roma 49 (tel. 544.562-556.246).

D'ESSAI, via Tunisi 92, 20,30 e 22,30, per la rassegna cinematografica «Hello Music - Il Rock e film» proiezione di «Hair».

MOVIE CLUB, via Principe 5/a, ore 18,30: ciclo di film dedicati a Franz Kafka. Ore 20 e 22,15: «Mister Klein», Joseph Losey, Alain Delon, Jeanne Moreau, Lonsdale, Juliet Berto (Francia-Italia 1976, colori 123', versione italiana).

CENTRE CULTUREL FRANCO-ITA- via Donati 5, ore 15,30: «Pays de cocagne». Il film è parte di retrospettativa completa dedicata al regista francese Pierre Etaix. La pellicola è proiettata in lingua originale.

MUSEO NAZIONALE DEL (Palazzo Chiablese), piazza San Giovanni 1, ore 16 e 21,15, per la rassegna cinematografica «Trentennale del cinemascope», proiezione film «Operazione mistero» (Hell and High Water), Samuel Fuller, con Richard Widmark, Bella Darvi, Victor Francen (Stati Uniti 1953, 110'). Ingresso, lire 1000 (riduzioni lire 500).

SOCIETA' TEOSOFICA, via Palestro 7, la setta dei Triangoli festeggia stasera il plenilunio dei Gemelli «invocazione».

SEGNALIAMO — FILM ALLA TV

Rai-Rete 3

ORE 22,05

Peccato che sia una canaglia, Italia commedia 1954. All'ultimo compleanno di Blasetti, regista del film, una piccola delegazione di uomini del cinema nostrano, Fellini in testa, è andata a rendere omaggio a quello che sotto diversi aspetti un po' tutti considerano il loro maestro.

Il film è stasera non è il suo capolavoro, risulta ugualmente una commedia piacevolissima, scritta e sceneggiata da Moravia e Flaiano e raccontata toni di grande freschezza.

Nel cast spiccano — per la prima volta assieme — Mastroianni e la Loren, poi divenuti una delle più amate coppie della nostra cinematografia. Accanto a loro si registrano comparse di De Sica, Mario Scaccia, Memmo Carotenuto e del futuro regista Giulio Paradisi. Degno di ogni possibile celebrazione, Blasetti si è visto dedicare fino ad solo un ciclo sulle private di seconda schiera che peraltro hanno già mandato in onda il meglio della sua produzione. La Rai lo ha praticamente ignorato, e questo film viene trasmesso solo per mostrarci Loren insolita, nell'ambito del composito ciclo «Bella e Brava».

Italia 1

ORE 14,35

L'amante di Gramigna, Italia drammatico 1968. Anche qui i critici dissero che il brevissimo racconto omonimo Verga da cui il film è tratto avrebbe potuto ispirare film più densi e pregnanti, il pubblico la pensò diversamente e la pellicola passò la stagione con l'onore del buon incasso.

ORE 20,30

La vendetta dell'uomo chiamato Cavallo, Usa avventuroso 1976. Un uomo chiamato Cavallo, visto il successo di critica e dato soprattutto il fatto di aver incarnato il sogno di ogni produttore sintetizzato nel motto: poca spesa-grande guadagno, reclamava un seguito e lo ebbe con questa pellicola, non migliore, almeno ugualmente affascinante della precedente. Sparito il regista Silverstein, la produzione chiamò in luogo Irvin Kershner, «director» amato da chi finanzia i film per la caratteristica essere un coscienzioso esecutore degli ordini dettati dal copione e poter passare così commedia (*Loving-gioco crudele*) al kolossal fantascientifico (*Guerre stellari II: l'impero colpisce ancora*) con estrema duttilità e minima o nulla impronta personale. Solo il protagonista Richard Harris rimase nel cast, ed è divertentissimo nella seconda parte del film

Retequattro

ORE 20,30

Doppio delitto, Italia giallo 1977. Commedia gialla tratta da un romanzo brevissimo di Ugo Moretti, intitolato «Doppia morte al Governo Vecchio». La critica accusò il regista Steno di non averne saputo sfruttare in pieno le molte possibilità narrative, e il pubblico contemporaneamente (non influenzato dalle recensioni) si mostrò concorde nel non attribuire al film pregi eccelsi gratificandolo con poco successo al botteghino. Sceneggiatura dello storico duo Age e Scarpelli. Mastroianni commissario dimesso sembra quello della *Donna della domenica* cinematografica ripetersi un po'.

SARA' IL PRESIDENTE ORGANIZZATORE DI SANREMO?

CLAUDIO VILLA

Sfida Ravera per il Festival

SANREMO — L'assalto al Festival è scattato. Sanremo, nei prossimi giorni, deciderà a chi affidare le sorti del proprio Festival della canzone italiana nei prossimi due anni. La «fumata bianca» è attesa (con largo anticipo rispetto al passato) per la tarda mattinata di sabato. Il comitato manifestazioni, l'organismo che gestisce vizi e virtù degli avvenimenti sanremesi, è convocato per le 11.

Quando si riunirà davanti a lui, come ad un esame, saranno già sfilati i candidati: l'inossidabile Gianni Ravera, naturalmente, eroe del rilancio della manifestazione nelle ultime tre edizioni e gli aspiranti alla sua successione, cioè i vari Gianni Naso, Giancarlo Spezia, Franco Catullè e Claudio Villa, già proprio lui, l'ex «reuccio» della canzone che vuol sfidare tutti sul terreno dell'organizzazione.

Tutti e cinque hanno fatto domanda formale per ottenere il Festival. Certo il grande favorito resta Gianni Ravera, anche se nessuno lo dice. Sarà difficile, infatti, osare eliminare una specie di «monumento» del Festival: ha organizzato, da solo o in società con altri, una ventina di edizioni della gran sagra canora.

I concorrenti, insomma, nelle previsioni della vigilia sembrano solo outsiders. Quello che avrebbe potuto essere il grande avversario, Vittorio Salvetti (ex organizzatore del Festival negli Anni 70, «patron» di «Azzurro» e del «Festivalbar»), non ha partecipato alla corsa. Qualche settimana fa era venuto a Sanremo con i suoi collaboratori, ha fatto il giro dei vecchi amici, deve aver fiutato nell'aria scarse possibilità di aggiudicarsi la manifestazione. Se ne è tornato a Padova, lasciando ad altri il compito di far guerra a Ravera.

E chi sono gli avversari-concorrenti del «patron» romano? Gianni Naso è il più giovane. Fino a due anni fa era il braccio destro dello stesso Ravera con cui ha collaborato a cinque edizioni del Festival, poi si è messo in proprio e cerca di far le scarpe al suo vecchio maestro. Giancarlo Spezia, invece, aveva annunciato da mesi la sua candidatura al Festival. E' titolare di una grossa agenzia di pubbliche relazioni milanese, è tempo è nel mondo della musica come sponsor di concerti e tournée sotto la sigla di «Muratti Music», a Roma ha creato un teatro tenda per il rock, ha già sfilato apertamente Ravera. «*Voglio trasformare Sanremo in specie di Nashville* — ha dichiarato tempo fa —. *Grazie agli sponsor voglio dare al Festival anche una speciale lotteria che farà piovere milioni sugli italiani*». Con Ravera è stato impietoso: «*Ravera ha dato tutto quello che poteva dare. Ma oggi è superato. Riconosciamogli i suoi meriti, intitolagliamogli una targa al Teatro Ariston*».

Franco Catullè è un nome meno noto per il grosso pubblico. La domanda l'ha presentata per conto della «Jet Comunicazione» di Milano, ma pare che non sia altro che l'emissario di Canale 5. Berlusconi, insomma, vuol allungare, si dice, le mani sul Festival opponendo le sue dorate televisioni a quelle di Stato che ci sono sempre sono padrone del Festival. Quanto a Claudio Villa i suoi propositi li ha manifestati tempo: un Festival dal sapore d'antico con l'orchestra come ai vecchi, bei tempi, i cantanti in smoking e le cantanti in abito da sera ed il play-back, anche solo orchestrale, assolutamente proibito. «*La mia è una battaglia per moralizzare la manifestazione*» è proclamato in più di un'occasione.

Che vada nuovamente a Ravera con un contratto biennale che spunti la sorpresa, questa corsa ad una manifestazione che solo pochi anni fa veniva data per morta dimostra che il Festival è un grosso affare. L'ultima edizione ha battuto ogni record: giro di miliardi nel settore discografico, teatro superesaurito per tre sere, oltre 300 giornalisti accreditati, enorme monte ore di trasmissioni radiofoniche e televisive come non è successo.

Dino Monticone

STASERA — Direttamente dal Madison Square Garden

HOLIDAY ON ICE

delle favole scritte sul ghiaccio

Ecco giungere anche noi le magiche *Holiday on ice*. Debutto stasera al Palasport con repliche fino al 5 giugno. Lo show sul ghiaccio proviene direttamente dal Madison Square Garden di Broadway ed è costato per la messa in scena, per gli 850 costumi e per i 100 artisti, qualcosa come un milione di dollari. Fate i conti.

«*Naturalmente è un'americanata* — dice *qualcuno — soltanto orpelli e privi di contenuto*». C'è da ricredersi. Sulla pista ghiacciata si esibiscono 8 solisti, 32 femmine-pantere sui pattini, 48 pattinatori del corpo di ballo. Una fantasia di arabeschi sul ghiaccio che raccontano la favola di «Alice nel paese delle meraviglie» (che poi tanto favola non era).

Tutti campioni, chi degli States, chi dell'Europa e qualcuno «mondiale» di pattinaggio artistico. Luci, scenari, costumi da «Mille e una notte» con tanto di pajettes e lustrini e ritmo, che possono davvero incantare gli appassionati.

«*Non si raggiungono questi risultati di grazia e lucidità se dietro non vi sono anni di dura disciplina sportiva*». E' osservato il marito di Sonja Orfei, Walter Nones, l'impresario italiano di questa «Holiday 83».

«*E' necessario fare alcune cifre* — ha aggiunto Nones —. *La pista misura 30 metri per 20; con migliaia di metri di serpentine alimentate da 20 gruppi elettrogeni trasportati su una dozzina di Tir. Altri 18 Tir trasportano il materiale elettrico e i costumi. Venite a vedere i talenti di questi acrobati, danzatori che scrivono sul ghiaccio storie incantate per i grandi che vogliono tornare bambini insieme con i loro figli*».

IN PRIMA — DUO D'ECCEZIONE ALL'AUDITORIUM

UTO UGHI

suono purissimo - Bagnoli in età veneranda

Per Uto Ughi ieri sera Auditorium gremito; era scontato ed il nostro bravo violinista se lo merita. Per il pubblico dell'Unione Musicale è una festa nel nome di Brahms e nel centocinquantesimo anniversario della nascita del maestro tedesco le occasioni importanti non sono certo mancate.

Soprattutto si sono ascoltati molti componimenti cameristici, vale a dire il meglio della produzione di Brahms. Ci si chiede che cos'ha di straordinario la musica da camera di Brahms e si pensa che in fondo lui non ha inventato nulla: quartetti, trii, Sonate per violino, violoncello o viola e pianoforte esistevano già.

Beethoven ne aveva scritte di stupende ma in quelle pagine c'è qualcosa di sublime che le rende talvolta un poco noiose, una nobiltà antica che mette soggezione. Brahms invece è un borghese grande grande; la sua musica da camera possiede, anche nell'elevatezza dell'ispirazione e nella dottrina grandissima della scrittura, una affabilità che ne rende la fruizione immediata. Questo tipo di comunicativa posseggono in sommo grado le tre Sonate per violino e pianoforte nelle quali la sapienza compositiva è quasi dissimulata dallo sgorgare incessante della melodia.

Schumann in una lettera ad un amico che all'epoca in cui compose la prima Sonata le melodie si trovava quasi ad ogni passo gli venivano incontro come le cose passeggiate e poche volte nella storia della musica ci si trova davanti a partiture così folte di frasi melodiche forgiate con inflessioni dolcissime e struggenti. Per rendere adeguatamente simili composizioni occorre un violinista fornito di suono purissimo e capace di un fraseggio sensibilissimo, cioè Uto Ughi col suo violino sprigiona dolcezze e fervori mai ascoltati.

Lo abbiamo ammirato ma con un poco di malinconia abbiamo ascoltato il pianista Eugenio Bagnoli, uno dei personaggi più gloriosi della nostra camera italiana che ora però ha spesso per via dell'età veneranda il fiato un po' corto. Il magistrale equilibrio delle Sonate brahmsiane risulta così infranto a beneficio del violino a scapito della musica e la grande ammirazione per Uto Ughi riesce a compensare del tutto l'impressione di questo Brahms dimezzato.

Gli applausi travolgenti hanno indotto i due musicisti ad un lunghissimo brano fuori programma, la rutilante e perfino un po' sfacciata fantasia di Sarasate sui temi della *Carmen*, apparsa dopo la sublimità delle pagine brahmsiane una specie di mesalliance.

Enzo Restagno

OGGI all'IDEAL
NOI SIAMO PRONTI.. NOI COLPIREMO!!

danza Arlecchino
ore 21 BALLO LISCIO
e ghiotta sorpresa

AL VECCHIO PO
Da questa sera ore 21,15
FRANCA NOVARA
in: «Al'è na storia bela...»
Recital di canzoni e monologhi

LE CUPOLE
Cavallermaggiore (CN)
domani sera TUTTOLISCIO
la grande orchestra di
RAUL CASADEI

TEATRO COLOSSEO TEATRO
Ass. Mus. RIKY
sabato 28 maggio ore 21
ENSEMBLE
TZIGANO
Pren. Casse Teatro ore 10-12 e 15-19
V. Madama Cristina 71 -

CITTA' DI T.SE ASS. CULTURA
IL LABORATORIO TEATRO
SETTIMO
SIGNORINE
Ore 21 - Ca popolo - P. Matteotti 6
Pren.

PALASPORT - TORINO
(Parco Ruffini)
STASERA ORE 21,30
GRANDE DEBUTTO di
HOLIDAY ON ICE

IL PIU' BELLO DI TUTTI GLI SHOW PIU'
LA PRODUZIONE 1983 E' COSTATA
UN MILIONE DI DOLLARI
100 artisti selezionati fra i migliori del mondo. 16 campioni di pattinaggio artistico-ritmico-acrobatico. Clown di fama mondiale - migliaia di costumi - sfarzosi scenari
"UN'ESPLOSIONE DI LUCE E DI COLORI"
ALICE NEL PAESE
un viaggio fiabesco per bambini di tutte le età
HOLIDAY ON ICE
Il più grande spettacolo sul ghiaccio applaudito in tutto il mondo fino al 5 giugno. TUTTE LE SERE 21,30. GIOVEDI' - SABATO - DOMENICA 2 spettacoli: ore 16,30 e 21,30
Biglietti (senza maggiorazione):
CASSE DEL PALASPORT - Tel. 383.000 - 377.916
TEATRO Stabile Torino Via Roma 49 -
Tel. 562-556.240

Rete UNO

13,30 **Telegiornale**
14 — **La straordinaria storia dell'Italia,** documenti. Sesta puntata: Delenda Carthago — *Annibale minaccia Roma, non sfrutta le sue vittorie ■ viene imprevedibilmente sconfitto. Cartagine deve ■ sere distrutta. Sulle ■ rovine i romani spargono il sale affinché più nulla vi cresca*
15,15 **Ciclismo: Giro d'Italia**
17 — **Tg1 flash**
17,05 **Avventure e amori di Nero, cane ■ leva,** cartoni animati
17,20 **Happy Magic,** un programma di musica leggera, telefilm, varietà ■ circo presentato da Sammy Barbot. Per la parte circense invece Liana Orfei presenta il numero di Sandokan, lanciatore di coltelli. Nel corso del programma: **Happy Daya:** Sesto senso, telefilm
18,20 **Tg1 cronache**
18,50 **Eccoci qua:** le comiche di Stanlio e Ollio
19 — **■ sera,** varietà presentato da Enrica Bonaccorti e Mino Damato. Fra ■ varie rubriche in cartellone: Attenti ■ noi due, con pettegolezzi ■■ big: Geoquiz, con minicorso ■ sfondo geografico; Gente che va, gente che viene, con interviste a personaggi famosi; Album di famiglia, ■ l'inedito familiare delle celebrità; A quest'ora nel mondo, con collegamenti con le principali città estere
19,45 **Almanacco ■ giorno dopo**
20 — **Telegiornale**
20,30 **Test,** gioco per conoscersi, con Emilio Fede, Ramona Dell'Abate, Simona Izzo. ■ corso della trasmissione di stasera s'introduce la novità del quiz mascherato; un nuovo test le cui caratteristiche verranno illustrate in coda ■ programma. Ramona Dell'Abate è la valletta del conduttore, Emilio Fede. Simona Iz- ■ cura i collegamenti esterni
21,40 **Telegiornale**
21,50 **Benedetta ■ Company,** sceneggiato. Con Catherine Spaak, Corinne Cléry, Giulia Fossà, Renato Cestié. Quarta puntata
22,45 **Artisti d'oggi,** documentario
23,15 **Tg1 notte**

Rete due

13,30 **Centomila perché,** varietà
14 — **Tandem,** per i ragazzi
14,05 **Videogames,** giochi
14,15 **Doraemon,** cartoni animati
14,25 **Videogames,** seconda parte
14,55 **Bondie,** telefilm — *I coniugi protagonisti oggi acquistano un bellissimo cane ■ razza. Lei lo iscrive subito ad una mostra canina, certa di vincere il primo premio, ma scopre che anche il direttore della ditta in cui lavora il marito ha fatto altrettanto ■ che quello sarebbe seccatissimo se fosse il suo cane a vincere*
15,20 **■ giornata a...,** varietà
15,40 **Secondo me,** varietà
15,50 **Doraemon,** cartoni animati
16,30 **Oggi ■ proponiamo:** Publio Virgilio Marone, documentario
17 — **Boomer, cane intelligente:** Boomer vince il primo premio, telefilm
17,30 **Tg2 flash**
17,55 **Baggy Pants,** cartoni animati
18,15 **La volpe ■ la lepre,** cartoni animati
18,40 **Tg2 sportsera**
18,50 **Eddie Shoestring detective privato:** ■ banda vacanze, telefilm — *Una giovane segnala ad una banda ■ svaligiatori ■ appartamenti quali alloggi vengono lasciati liberi d'estate da famiglie che partono per le vacanze. Eddie ■ ■ arrestare, poi la difende*
19,45 **Tg2**
20,30 **Reporter,** attualità
21,20 **Appuntamento al cinema,** i film che vedremo sul grande schermo
21,25 **Due di tutto,** varietà di Enzo Trapani. Seconda puntata. Replica
22,25 **Tg2 stasera**
22,35 **Tg2 sportsetta.** Nel corso ■ programma: in Eurovisione da Limoges (Francia): **Campionati europei di pallacanestro. Italia-Spagna**
23,45 **Tg2 stanotte**

Rete tre

17,50 **Concerto dell'organista Pie- ■ Pasini**
18,25 **L'orecchiocchio,** quasi un quotidiano tutto ■ ■
19 — **Tg3**
19,30 **Un'arte per l'arte,** documenti — *Special sul restauro ■ sul restauratore che mira a dimostrare ■ oggi il restauratore non è solo un artigiano andando ■ sua arte sempre più vicina ad ■ scienza. Apparecchiature complesse, analisi ■ ogni tipo ■ altri mezzi da laboratorio come parte integrante del suo mestiere*
— **Intervallo con ■ popolari ungheresi,** cartoni animati
20,05 **Italia a schede,** documenti
20,30 **Brigitte Bardot, proprio lei,** documenti. Seconda puntata
21,30 **Tg3**
FILM 22,05 **Peccato che ■ ■ canaglia,** di Alessandro Blasetti, con Sophia Loren, Marcello Mastroianni. Italia, commedia 1954 — *Un taxista onesto e anche un po' ingenuo s'innamora di ■ bella ladruncola, figlia degna di un ladro. Ne passa di tutti i colori, ■■ alla fine riesce ■ sposare lei che nel frattempo si ■ redenta*

Montecarlo

14,30 **Victoria Hospital,** sceneggiato
15,50 **Un ■ per bene,** sceneggiato
17,25 **Il ritorno dell'Ape Magà,** cartoni animati - **Betty e Lilibit,** cartoni animati
18,15 **Ciao Debbie,** telefilm
18,40 **Notizie flash - ■ meteorologico**
18,50 **Shopping,** guida agli acquisti presentata da Paola Protasi
19 — **Telemenù,** una ricetta ■ giorno e utilissimi consigli di cucina presentati da Wilma De Angelis
19,30 **Gli affari sono affari,** quiz
20 — **Victoria Hospital,** sceneggiato
20,30 **Soko 5116,** telefilm
21 — **Chrono,** automobilismo
FILM 21,30 **La scheda della morte,** di Jud Taylor, con James Stewart, James Hampton. Usa, giallo 1973 — *Il comportamento umano può forse essere previsto da un computer. Un esperimento in tal senso si conclude con il suicidio di uno studente. ■ padre giura vendetta e intervie- ■ l'avvocato Hawkins*
22,45 **Storie ■ contea,** sceneggiato - **Notiziario - Orascopo**

il meglio alla radio

UNO (FM 92,1)

13,35 **Master.** La musica giorno per giorno
15,03 **Tu mi senti...** Tra le 15,30 e le 16,30 il Pool sportivo presenta **69° Giro d'Italia,** 13ª tappa: Reggio Emilia - Parma
16,30 ■ **Paginone.** Rotocalco sonoro ideato e condotto da Giuseppe ■ ■
17,30 Tonino Ruscitto presenta ■■■
18,30 **Biblioteca musicale della Rai.** Composizioni italiane contemporanee dal 1950 ad oggi, scelte ■ commentate da Marcello Panni
19,30 **Radiouno jazz.** La chitarra nel jazz di Roberto Capasso
20,28 Della Scala e Oreste Lionello in **Permette, cavallo?** di Guardi, Falqui, Lionello
21,52 **Obiettivo Europa.** Colloqui trisettimanali su arte, cultura ■ spettacolo condotti da Giuseppe Liuccio
22,27 Audiobox **Fonosfera** a cura di Armando Adolgiso ■ Pinotto Fava

DUE (FM 95.6)

13,40 Francesco Valrano presenta **Sound-Track.** Curiosità, informazioni e musiche di vecchi ■ nuovi film
15 — **La coppa d'oro** di Henry James. Traduzione e adattamento radiofonico ■ Carlo Monterosso
15,42 **Concorso per radiodrammi ■■■ ■ prodotti dalle ■■ regionali ■■**
16,32 **Festival!** Programma di cinema, teatro, radio, televisione ■ musica. Raccontato ■■ Turi Vasile e Lucio Favaretto
18,32 **■ giro ■■ Sole.** Voci ■■ mondo ■■■ lettere, ■■■ arti e ■■■ scienza
20,10 **Oggetto ■ conversazione** con Silvano Ambrogi ■ i suoi ospiti
21,30 **Viaggio ■■■ la notte.** Poesie e prose scelte da Vico Faggi
22,50 Ivano Balduini ■ Corrado Guerzoni conducono **Radiodue 3131 notte.** Programma d'intrattenimento in diretta

TRE (FM 98.2)

12 — **Pomeriggio musicale** a cura ■ ■■■ Donati
15,30 **Un certo discorso** a cura di Pasquale Santoli
17,30 **Spazio Tre.** Musica ■ attualità culturali presentate da Niccolò Zapponi
21,10 **Novità del giorno.** Opera comica in due atti e dieci quadri ■ Marcellus Schiffer. Musica di Paul Hindemith
23 — **Il jazz.** Improvvisazione e creatività nella musica

Italia1 (Antenna Nord)

Can. 58-41; 23-70-25

14 — **Adolescenza inquieta,** ■■■ neggiato
FILM 14,35 **L'amante di Gramigna,** di Carlo Lizzani, con Stefania Sandrelli, Gian Maria Volontè. Italia drammatico 1968
16,30 **Bim Bum Bam,** varietà
18 — **La grande vallata,** sceneggiato
19 — **Six million ■■■ man,** telefilm
FILM 20,30 **La vendetta dell'uomo chiamato cavallo,** di Irvin Kershner, con Richard Harris. Usa avventuroso 1976. — *Lord Morgan, tornato in Inghilterra dopo qualche ■■■ passato fra gli indiani, sente nostalgia per loro ■ decide di tornare alla ■■ tribù. Ma i guerrieri suoi amici sono ■■■ ti decimati ■■ una tribù nemica, ■ i pochi superstiti so- ■■ sbandati. Lui ■ organizza ■ con tattiche moderne il conduce al contrattacco*
22,45 **New York New York,** telefilm
23,40 **Pattuglia del deserto,** telefilm
0,10 **Dan August,** telefilm
1,05 **Curro Jimenez,** telefilm

Canale 5 Canali 61-32; 50-69-36

13,30 **Una famiglia americana,** telefilm
FILM 14,30 **La strana voglia ■ Jean,** di Ronald Neame, con Maggie Smith, Pamela Franklyn. Usa commedia 1969. — *Oscar per Maggie Smith qui nella parte di ■■ professoressa che insegna in un collegio femminile di Amburgo negli Anni Trenta. La protagonista ■ appassionata al suo lavoro e affezionata alle ragazze, ■■ è malvista per il comportamento e per il fatto di essere una scatenata fascista. Viene espulsa, impazzisce e resta sola*
16,30 **I Puffi,** cartoni animati
17 — **Ralph Supermaxieroe,** telefilm
18 — **Diff'rent strokes - Harlem contro Manhattan,** telefilm
19 — **L'albero ■■■ mele,** telefilm
19,30 **Baretta,** telefilm
20,25 **Superflash,** quiz
22,30 **Flamingo Road,** telefilm
■■ — **Basket Usa Nba**
— Telefilm

Retequattro (Telestudio)

Canali 24-45

FILM 14,50 **Il bacio ■ fuoco,** ■ Joseph M. Newman, con Rex Reason, Pat Hogan. Usa avventuroso 1956. — *La bella erede al trono di Spagna, residente in Messico, si affida ad un avventuriero per attraversare ■ zona poco sicura che la porterà alla nave in partenza per l'Europa*
16,30 **Flo,** cartoni animati
18 — **Ciao Ciao,** cartoni animati
18,30 **Buck Rogers,** telefilm
19,30 **Chips,** telefilm
FILM 20,30 **Doppio delitto,** ■ Steno, con Marcello Mastroianni, Ursula Andress, Agostina Belli. Italia giallo 1977. — *Un commissario di mezza età ridotto a fare l'archivista indaga su ■■ doppio delitto in un palazzo nobiliare. Apparentemente il proprietario, vecchio nobile, ■ rimasto ucciso da un corto circuito durante un temporale. In realtà si è trattato di un delitto. Dopo vari colpi di scena ■ colpevole salta fuori*
23,30 **La boxe di ■■■**
FILM 0,30 **L'assalto delle cavallette,** Fantascienza
1,45 **Missione Impossibile,** telefilm

Svizzera

15,15 **Ciclismo:** Giro d'Italia
18 — **Natura amica,** documentario
18,45 **Telegiornale**
18,50 **Viaval,** varietà
19,25 **Mamy fa per tre,** telefilm
19,55 **Il Regionale - Telegiornale**
FILM 20,40 **Lucky Luciano,** di Francesco Rosi, con Gian Maria Volontè, Rod Steiger, Vincent Gardenia. Italia, drammatico 1973
22,35 **Grande schermo,** anticipazioni cinematografiche
23 — **Telegiornale**

Capodistria

17 — **Confine aperto,** trasmissione in lingua slovena
17,30 **Notiziario**
17,35 **La scuola:** Nessuno con me, documentario
18 — **I visitatori,** telefilm
19,30 **Telegiornale - d'incontro**
19,45 **Alta pressione,** musicale
20,45 **Pallacanestro:** Francia-Jugoslavia
22,15 **Vetrina**
22,30 **Telegiornale - Tuttoggi**
22,45 **Processo a Giordano Bruno,** sceneggiato

G. R. P. (Antenna 3)

Canali 66-42-20

FILM 14,30 Il di René Cardona jr., con Queta Caver, Claudia Islas. Messico commedia 1978. — *Un italiano vive da tredici anni in Messico, felicemente sposato e padre di tredici figli. Una coppia borghese per ereditare, a causa di una clausola testamentaria, necessita di un figlio, ma nonostante vari tentativi non ci riesce. Si di ricorrere all'italiano servendosene come donatore*
16 — **Tiger man,** cartoni animati
17,15 **L'ultimo indizio,** telefilm
18 — **Bonanza,** telefilm
19,05 **Grp flash**
19,35 **L'opinione di...,** attualità
19,40 **Rotocalcio,** rubrica sportiva
20 — **Torino musica**
20,15 **La famiglia Smith,** telefilm
20,30 **graffiti,** spettacolo di musica e varietà presentato Ric e Gian. Regia Cino Tortorella
0,45 **Dai giornali di oggi,** rassegna della stampa cittadina
FILM 1 — **Vendetta** Jean Devaivre, con Jean Tissier, Brigitte Auber. Francia drammatico 1950. — *Una ragazza manda volitivamente avanti fattoria, il morale (oltre alle sue finanze) è fiacca da serie continua furti dei quali non scopre l'autore. Un vicino di casa è in testa alla lista dei sospetti, le salva la vita due volte, le dichiara il amore, scopre i veri colpevoli e parte ne uccide, parte li allontana*
FILM 2,30 **Ringo il texano,** Lesley Selander, con Audie Murphy, Broderick Crawford. Usa-Spagna western 1965. — *Western che tenta fondere elementi tradizionali con sequenze tipiche del western europeo. La storia è quella del solito pistolero che torna al paese natio per identificare gli assassini del fratello e vendetta*
FILM 4 — **Crash Strippo, strappo, stroppio,** Italia avventuroso 1973

Videogruppo

Canali 52-54; 57

16 — **Guida sopravvivenza,** piccoli annunci economici in diretta per telefono Francesca Audero
16 — **I animati di Hanna Barbera**
17 — **Conan,** cartoni animati
17,30 **I cartoni animati di Hanna e**
18 — **Campionato di spagnolo**
19 — **Videonotizie**
19,30 **Il Trenta minuti,** attualità
20 — **Anche i ricchi piangono,** sceneggiato
FILM 20,30 **di Re Artù,** Natan Juran, con Ronald Lewis, Jeannette Scott. Inghilterra avventuroso 1963. — *Uno dei molti film inglesi che prendono spunto dalle leggende sulla Tavola Rotonda e i suoi cavalieri. Qui un brillante guerriero vendetta dopo che il suo signore è caduto in un agguato. Morti i colpevoli, trova moglie*
22,30 **Gunsmoke,** telefilm
23,30 **Videonotizie**
24 — **In pista,** automobilismo
0,30 **Telefilm**

Nuova Manila

Canale 44

13,30 **soldati,** telefilm
FILM 14 — **Sangue sul fiume,** con Rory Calhourn, Corinne Calvet. Usa western 1954
15,30 **Il contenitore,** varietà
18 — **Rubrica di profetologia**
19 — **Folklore di tutta Italia**
19,55 **Lavoro dove,** il mercato internazionale lavoro
20 — **Il dedicone,** giochi
21 — **Gioiello**
— **Buonanotte lo strip**

Quartarete

Canali 22-35; 23

FILM 14 — **Il gioco della vita,** Brasile commedia
16 — **I nuovi poliziotti,**
17 — **signora in gamba,** telefilm
17,30 **richiesta**
18,30 **Ultraman,** telefilm
19 — **Una signora in gamba,** telefilm
19,30 **La Benares,** telefilm
20 — **Per mare a vela,** nautica
20,25 **Astropanorama**
20,35 **I poliziotti,** telefilm
21,30 **L'evo Eva,**
Auto rally show
FILM 23 — **I Foscari,** Enrico Fulchignoni, Carlo Ninchi, Memmo Benassi. Italia storico 1942 — *Le nobili famiglie veneziane dei Foscari dei Faredana si odiano, quando Foscari diventa Doge il vecchio Faredana muore di rabbia e il figlio giura vendetta. Con falsa testimonianza manda al Piombi il figlio Doge accusandolo aver ucciso giudice. Il giovane Foscari però dimostra la sua innocenza e smaschera i veri colpevoli. Per Faredana figuraccia*
1 — Titolo non pervenuto in tempo utile

Telecity

Canali 63-38-36

13,25 **Cuore selvaggio,** sceneggiato
FILM 14,15 **Frogs,** di George McGowan, Ray Milland. fantascienza 1972. — *Un fotografo casualmente testimone di fatto sconvolgente: vecchio ottuso contadino Louisiana ha irrimediabilmente distrutto l'equilibrio ecologico della zona. La natura dopo anni di «sopportazione» si ribella cominciano succedersi tutti i colori. Le rane, ad esempio, iniziano mangiare le persone*
16 — **I nuovi poliziotti,** telefilm
17 — **Viva,** cartoni animati
FILM 20,25 **Il pupazzo,** di René Cardona jr., Queta Caver, Claudia Islas. Messico commedia 1978. — *Un italiano vive da tredici anni in Messico, felicemente sposato è padre di tredici figli. Una coppia borghese per ereditare, a causa di una clausola testamentaria, necessita di un figlio, ma nonostante vari tentativi ci riesce. pensa allora di ricorrere all'italiano servendosene come donatore*
22,10 **Sesto senso,** telefilm
23,10 **Alla candela,** asta telefonica

Quinta Rete

Canale 47

14 — **Impossibile,** film
15 — **D come donna**
16,30 **Woobinda,** telefilm
17 — **animati**
17,30 **Popi,** telefilm
18 — **Telefilm**
19 — **Beauty,** telefilm
19,30 **animati**
FILM 20,30 **Arabella,** di Mario Bolognini, con Virna Lisi. Italia commedia 1968. — *Un'aristocratica romana agli inizi del secolo per salvare patrimonio dall'avidità fisco decide di sfruttare il fascino in breve arricchisce. Il solo uomo che la fa innamorare riesce invece derubarla tutto, ma si redime e torna giusto in tempo per salvarla e sposarla*
22,15 **Il cacciatore,** telefilm
FILM 23,15 **Perché quelle gocce sul corpo Jennifer?,** di Giuliano Carmineo, con Edwige Fenech, Paola Quattrini. Italia giallo 1972. — *Ammazzano con preoccupante frequenza le abitanti un palazzo milanese (in piazza Diaz). Si l'omicida e infine lo si smaschera: era insospettabile*
FILM 0,45 **Tre donne immorali,** Francia drammatico 1979

Sesta Rete

Canale 36

14,30 **I ragazzi montagna fuoco,** telefilm
15 — **Gamera Gaos,** Giappone 1966
FILM 17 — **Il giungla,** Ford Beebe, con Johnny Sheffield. Usa avventuroso
18,30 **I ragazzi della montagna di fuoco,** telefilm
19,30 **I cartoni**
FILM 21 — **Il di Londra,** Ursula Glass. Germania drammatico
22,30 **Telefilm**

Tele Subalpina

Canale 46

FILM 13 — **Killer story,** con Dan Duryea. Inghilterra poliziesco 1963
14,30
FILM 15 — **La** Irene Tunc. drammatico 1958
FILM 16,30 **Il mantello rosso,** Italia avventuroso 1956
18 — **vita,** rubrica di attualità religiosa
18,30 **I naufraghi,** telefilm
19,45 **Cartoni animati**
FILM 20,30 **Di n'è sola,** con Lino Capolicchio. Italia commedia 1973
FILM 22,30 **Il maraigiese, storia re**

Videouno

Canali 53-39-26

FILM 14,15 **L'uomo che non seppe tacere,** Francia spionaggio 1972
18,05 **Medi Giovanna degli Angeli,** Polonia drammatico 1961
17,50 **Sei gioco,** giochi a premi
19,15 **Notiziario**
19,45 **Concerto,** musicale
20,45 **Honey West,** telefilm
21,10 **La lama d'Oriente,** telefilm
22 — **ta pagina,**
FILM 22,10 **Dropout,** di Tinto Brass, con Franco Nero, Vanessa dgrave. Italia drammatico 1970

Primantenna

Canali 27-44-38

14 — **animati**
14,30 **Ragazzi in gamba,** telefilm
15 — **Suspense,** telefilm
16 —
18,30 **I ragazzi montagna fuoco,** telefilm
19 — **Magnetoterapia**
19,40 **Cartoni animati**
20 — **Suspense,** telefilm
21 — **Superclassifica show,** i filmati delle canzoni della hit parade
21,45 **Aggiudicato a...,** telefonica

Rete A

Canali 31-62-33

14 — **Furia,** telefilm
14,30 **Simon Templar,** telefilm
FILM 15,30 **Non siate me,** Usa drammatico 1950
17,30 **Charlotte,** cartoni animati
18,45 **Furia,** telefilm
19,15 **Tre contro tutti,** giochi
19,45 **I piangono,** sceneggiato
20,15 **La primula rossa del Sud,** con John Payne. Usa drammatico 1953
22 — **Simon Templar,** telefilm
FILM 23 — **L'assassino è alla porta,** con Stanley Baker. Inghilterra poliziesco 1960

Telemalta

Canali 41-60-37

FILM 14 — **Non fumo senza fuoco,** commedia
15,15 **I sentieri dell'odio,** telefilm
— **Bronson,** telefilm
17 — **Robin Hood,** telefilm
FILM 17,30 **Istanbul,** Errol Flynn. Usa avventuroso 1956
19 — **Conan,** cartoni animati
19,30
20,30 **Harry O.,** telefilm
21,15
22,30 **Pianopianissimo,** musicale. Con Dino
24 — **Harry O.,** telefilm

Studio Nord

Canali 21-56; 68

FILM 14 — **L'azione continua,** con Pat O'Brien. Usa guerra 1944
15,45 **Filmati**
FILM 16,15 **Accident guerra,** Italia commedia 1948
18 — **Le avventure dell'Ape Maia,** cartoni animati
18,30 **Gli gnomi,** cartoni animati
19,05 **Giorno dopo giorno,** almanacco
19,15 **Canavese oggi**
19,55 **Occhi azzurri,** telefilm
FILM 20,40 **L'eroica legione,** con Bruce Cabot. Usa avventuroso 1948
22,30 **Canavese oggi**

Telecupole

Canali 64-57; 21

16 — **I forti Coraggio,** telefilm
16,30 **Laverne e Shirley,** telefilm
17 — **L'Apemaia,** cartoni animati
17,30 **Vicki,** cartoni animati
18 — **Tris d'assi,** telefilm
19 —
19,25 **Pescaccia,** rubrica caccia e pesca sportiva
20,30 **Musica Immagini,** musica
— **che vai...,** usi, costumi e curiosità regionali
FILM 23 — **La fonte meravigliosa,** Usa drammatico 1949
0,30 **Al difesa,** telefilm

Canale 68

Canali 68-57

13 — Italia-Israele
14,30 **Sport brivido,** documentario
15 — **Telemarket,** annunci economici
15,30 **Basket:** Grecia-All Stars
17,30 **Cartoni animati**
19,30 **Buonasera sport**
20,30 **Sport e brivido,** documentario
21 — **Hazell,** telefilm
22,05 **Videogiochiamo**
23 — **Promozione incontro,** asta telefonica

STAMPA SERA

CRITICA		PUBBLICO	
Capolavoro	*****	Eccezionale	●●●●●
Ottimo	****	Successo	●●●●
Favorevole	***	Consensi	●●●
Discusso	**	Discordi	●●
Mediocre	*	Scarso	●

PRIME VISIONI

Ambrosio — c. Vitt. Emanuele 52, Tel. 547.007 — Lire 4500
The Blues Brothers, di John Landis, con John Belushi, Dan Aykroyd (Usa-Colori) — Comiche e paradossali avventure di due fratelli che, inseguiti da cow-boys e nazisti, cercano di organizzare un concerto per orfani. Non vietato — Commedia — Riedizione — 15,10; 17,40; 19,50; 22,30

Ariston — v. Lagrange 31, Tel. 546.147 — Lire 4500
Il verdetto, di Sidney Lumet, con Paul Newman, Charlotte Rampling, Jack Warden, James Mason (Italia-Col.) — L'avvocato Frank Galvin, impegnato in un'indagine oscura, ancora una chance per risolvere il caso. Non viet. — Drammatico — ★★★/●●●● — 15,15; 17,40; 20,05; 22,30

Arlecchino — c. Sommeiller 22, Tel. 587.190 — Lire 4500
Mare mare mare voglio di..., di Michel Vocoret, con Charlotte Walter, Yves Thuillier, Emmanuel Karsen, Jean-Luc Azra (Francia-Colori) — Gruppo di adolescenti trascorrono al mare pazze e divertenti vacanze. Non viet. — Commedia — 15,50; 17,35; 19,10; 20,45; 22,30 — Non recensito

Astor — v. Vioti 8, Tel. 519.916 — Lire 4500
Brubaker, di Stuart Rosenberg, con Robert Redford, Yaphet Kotto, Jane Alexander (Usa-Col.) — Direttore di carcere, progressista per i suoi metodi moderni, si scontra con i politicanti e gli stessi detenuti. Non viet. — Drammatico — Riedizione '80 — 15,30; 17,50; 20,10; 22,30

Augustus — p. C.L.N. 248, Tel. 530.714 — Lire 4500
CHIUSO PER LAVORI

Capitol — v. S. Dalmazzo 24, Tel. 540.605 — Lire 4500
Gandhi, di Richard Attenborough, con Ben Kingsley, Candice Bergen, Edward Fox, Trevor Howard (G. B.-Col) — Dall'apostolato in Sudafrica alla morte violenta, i 57 anni della guida spirituale della nuova India. Non viet. Otto Oscar — Colos. storico — ★★★/●●●● — 15; 18,20; 21,40

Centrale D'ESSAI — v. C. Alberto 27, Tel. 649.119 — Lire 4000
Storia di Piera di Marco Ferreri, con Isabelle Huppert, Hanna Schygulla, Marcello Mastroianni (Italia-Colori) — Tenero e complicato rapporto fra Eugenia e Piera, la prima madre stravagante, la seconda figlia ossessionata. Viet. 18 — Dramm. — ★★★/●●●● — 16,15; 18,25; 20,35; 22,40

Cristallo — v. Gaeta 5, Tel. 850.710 — Lire 4500
CHIUSO PER LAVORI

Doria — v. Gramsci, Tel. 542.482 — Lire 4500
La scelta di Sophie, di Alan J. Pakula, con Meryl Streep, Kevin Kline, Peter McNichol (Usa-Colori) — Ultima interpretazione di Meryl Streep, con cui l'attrice americana ha vinto l'Oscar quale migliore attrice protagonista — Drammatico — ★★★/●●● — 16,15; 19,15; 22,15

Gioiello — v. C. Colombo 31, Tel. 806.749 — Lire 4500
Amityville possession, di Damiano Damiani, con Olson, Burt Young, Rudyard a (Italia-Colori) — Sprovveduta famiglia americana trasloca in villa antica. Prima cimitero e poi dimora di una strega. Scontati i guai. Vietato 18 — Horror — ★★/●●● — 16,30; 18,30; 20,30; 22,30

Ideal — c. Beccaria 4, Tel. 541.535 — Lire 4500
Giovani guerrieri, di Jonathan Kaplan, con Matt Dillon, Pamela Ludwig, Michael Kramer (Usa-Colori) — Gruppo di giovani si ribella alla società borghese e colpisce con violenza e derisione. Vietato 14 — Drammatico — Oggi la prima — 16,45; 18,50; 20,40; 22,30

Lilliput — v. XX Settem. 15 bis, Tel. 537.100 — Lire 4500
Tootsie, di Sidney Pollack, con D. Hoffman, J. Lange (Usa-Col.) — Complicazioni sentimentali di un attore, che in cerca di scrittura accetta di travestirsi da donna. Ottiene il successo ma non riesce più a liberarsi di questo ruolo. N.V. — Commedia — ★★★/●●●● — 15,45; 18; 20,15; 22,30

Lux — Gall. S. Federico, Tel. 541.253 — Lire 4500
CHIUSO PER LAVORI

Nazionale — v. Pomba 7, Tel. 518.350 — Lire 4500
Sapore di mare, di Carlo Vanzina, Jerry Calà, Marina Suma, Christian De Sica, Angelo Cannavacciuolo (Italia-Colori) — Ambientate su una spiaggia italiana le avventure di un gruppo di adolescenti degli anni 60. Non viet. — Commedia — ★★/●●●● — 16,30; 18,30; 20,30; 22,30

Olimpia — v. Arsenale 21, Tel. 532.448 — Lire 4500
Tootsie, di Sidney Pollack, con D. Hoffman, J. Lange (Usa-Col.) — Complicazioni sentimentali di un attore, che in cerca di scrittura accetta di travestirsi da donna. Ottiene il successo ma non riesce più a liberarsi di questo ruolo. N.V. — Commedia — ★★★/●●●● — 15,45; 18; 20,15; 22,30

Reposi — v. XX Settembre, Tel. 561.466 — Lire 4500
Soldato blu, di Ralph Nelson, con Candice Bergen, Donald Pleasance, Peter Strauss (Usa-Colori) — Il sanguinoso conflitto fra bianchi e pellirossa, visto dalla parte degli indiani. Vietato 14. — Western — Riedizione '70 — 16; 18,10; 20,20; 22,30

Romano — Galleria Subalpina, Tel. 510.145 — Lire 4500
I guerrieri della palude silenziosa, di Walter Hill, con K. Carradine, P. Boothe, P. Coyote (Usa-Col.) — Nelle spettrali paludi della Louisiana, gruppo di soldati della Guardia, è vittima di discendenti di pionieri francesi. Viet. 18 — Dramm. Avvent. — ★★★/●●● — 16,30; 18,30; 20,30; 22,30

Studio Ritz — v. Acqui 2, Tel. 850.511 — Lire 4500
Io Chiara e lo Scuro, di Maurizio Ponzi, con Francesco Nuti, Giuliana De Sio (Italia - Colori) — Giocatore di biliardo e bella sassofonista scoprono l'amore dopo molte avventure. Non vietato. — Commedia — ★★★/●●●● — 16,30; 18,30; 20,30; 22,30

Vittoria — v. Roma 349, Tel. 561.789 — Lire 4500
L'aereo più pazzo mondo... sempre più pazzo, di Ken Finkleman, con Robert Hays, Julie Hagerty, Lloyd Bridges, Chad Everett (Usa-Colori) — Continuano le stravaganti vicende del folle aereo e del suo equipaggio. Non viet. — Commedia — Oggi la prima — 16,40; 18,40; 20,40; 22,40

PROSEGUIMENTI

Acapulco — v. Donizetti 9, Tel. 651.264 — Lire 3000
CHIUSO

Ambra — v. C. Saluzzo 77, Tel. 297.197 — Lire 3000
CHIUSO IN ATTESA VERIFICA DELLA COMMISSIONE PROVINCIALE DI VIGILANZA PROSSIMA RIAPERTURA

Arco-Inc. — c. Pr. Odone 31, Tel. 444.921 — Lire 3500
Veronika Voss, di Rainer Werner Fassbinder, con Rosel Zech (Germania Occ.-B.N.) — Orso d'Oro a Berlino nell'82, la storia d'amore fra ex diva del cinema nazista sulla via della droga e giornalista sportivo. Viet 14 — Drammatico — ★★★/●●● — 20; 22,30

Faro — v. Po 39, Tel. 882.214 — Lire 3000
Chi osa vince, con Lewis Collins, Judy Davis, Richard Widmark (Usa-Colori) — Segreta e leggendaria unità di combattimento americana, in una serie di rischiose avventure di guerra, al limite della follia. Non vietato — Guerra — ★★/●●●● — 20,10; 22,20

La Perla — c. De Gasperi 76, Tel. 584.787 — Lire 3500
Tron, produzione Walt Disney, con Jeff Bridges, Bruce Boxleitner, David Warner, Cindy Morgan, Bernard Hughes (Usa-Colori) — Dopo aver creato delle misteriose video-forze, deve distruggerle per sopravvivere. Non viet. — Fantascienza — ★★★/●●●● — 17; 18,50; 20,40; 22,30

Massaua — p. Massaua 9, Tel. 795.809 — Lire 3000
Chi osa vince, con Lewis Collins, Judy Davis, Richard Widmark (Usa-Colori) — Segreta e leggendaria unità di combattimento americana, in una serie di rischiose avventure di guerra, al limite della follia. Non vietato — Guerra — ★★/●●●● — 20,15; 22,30

Massimo — v. Montebello 8, Tel. 876.081 — Lire 3000
oncle d'Amérique — Segue tavola rotonda con prof. Henri Laborit e prof. Paolo Pancheri — Unica proiezione 20,30 — Ingresso libero

San Paolo — v. Cesana 88, Tel. 372.937 — Lire 3000
Un povero ricco, di Pasquale Festa Campanile, con R. Pozzetto, Ornella Muti (It.-Col.) — Imprenditore edile milanese per esorcizzare il fallimento, si aliena alla povertà travestendosi da fattorino prima e da disoccupato poi. N. viet. — Commedia — ★★/●●●● — 15,20; 17,10; 19; 20,50; 22,40

TEATRI

20,30 turno azienda Nabucco di Giuseppe Verdi. Direttore Maurizio Arena.
AL PO: ore 21,15 Franca Nevara in A l'è na storia bela..., recital di canzoni e monologhi. Inf. tel. 839.7502 - 655.552.
ARALDO (via Chiomonte 3, tel. 331.754): ore 20,30 «C'è festa e festa», Follia senza quartiere Festa Teatrale del Teatro dell'Angolo per i ragazzi e le famiglie.
RAI - AUDITORIUM STAGIONE DI PRIMAVERA: 6° concerto venerdì 27 maggio 1983 ore 21. Direttore Paul Strauss. Pianista Michel Beroff. Programma: Concerto n. 1 in re bemolle maggiore op. 10, per pianoforte e orchestra; Liszt: Concerto n. 2 in la maggiore, per pianoforte e orchestra; Rachmaninov: Sinfonia n. 2 in mi minore op. 27. Orchestra Sinfonica di Torino della Radiotelevisione Italiana. Poltrona numerata L. 5000; ingressi L. 3000; ridotti L. 2000. Prevendita posti numerati giovedì dalle 16 alle 19, via Rossini 15.
CABARET VOLTAIRE (v. Cavour 7, tel. 516.046): ore 21 due spettacoli Paradiso dell'essere nel tempo per non fare - Essere l'Edipo nel tempo per non vedere. Compagnia del Cabaret Voltaire di Torino. Ingresso soci.
GOBETTI: 21 Gruppo quattro ni Essenza apparenza di R. Sudano.
GIANDUJA-MARIONETTE LUPI (tel. 538.238): vedere Musei.
INFERNOTTI (v. C. Battisti, 4/B): ore 18 la U-Children's Corner presenta Fogli d'album per la rassegna «Musica & Giochi». Musiche, sceneggiatura e regia di S. Libarovici, materiali visivi di U. Nespolo. Tel. 872.841 - 539.560.
CASA DEL POPOLO - Settimo Torinese (via Matteotti, 6): ore 21 il Laboratorio Teatro Settimo presenta Signorine, prima nazionale. Prenotazioni: LTS 801.17.46, Uff. Cultura 800.35.35/222.

HOLIDAY ON ICE: Palasport Parco Ruffini Torino. Questa sera ore 21;30 spettacolo di gala. Fino al 6 giugno tutte le sere ore 21,30, giovedì, sabato e domenica 2 spettacoli pomeridiano ore 16,30 serale 21,30. Prevendita biglietti cassa del Palasport tel. 383.000 - 377.915 Teatro Stabile Torino via Ro- tel. 544.562 - 556.246.

OGGI «PRIMA» AL VITTORIA

Qui è il comandante che vi parla.
Bentornati bordo.
Allacciate le cinture ridete a volontà.
E' tutto incluso nel prezzo del biglietto.

L'AEREO PIU' PAZZO DEL MONDO... SEMPRE PIU' PAZZO

PARAMOUNT PICTURES presenta una Produzione HOWARD W. KOCH
"L'AEREO PIU' PAZZO DEL MONDO... SEMPRE PIU' PAZZO" ROBERT HAYS JULIE LLOYD BRIDGES
CH WILLIAM SHA Direttore della fotografia JOE BIROC, A.S.C. Produttore HOWARD W. KOCH
Scritto e Diretto da KEN FINKLEMAN UN FILM PARAMOUNT Color

Orario spettacoli: 16,40 - 18,40 - 20,40 - 22,40

RITROVI

AL BAGATELLE (str. Cavoretto 2): 21.
ARLECCHINO: ore 21 Accordi.
BELLE ARTI: 15,30-21 ballo liscio.
CLUB 84: ore 15,30-21 danze.
DU PARC: ore 21 Rocky e Raffaele.
EDEN: ore 21 Il Quadrifoglio.
FARO: ore 21 Rommy.
LA PERLA: ore 21 danze.
LE RUI: ore 21 Bal Musette.
ODEON: 15,30-21 La Nuova Riforma.
PRINCIPE: ore 15,30 Nuccio Nicosia.
TROCADERO: ore 21 I Sepolcri.

VALENTINO - Ristorante Danze: orch. Dino Novara.
SHAKER - (v. C. Battisti 3, tel. 532.492): Bernard Thomas, Krystyna, Renzo Gallino.
SHAKER DISCOTECA: ore 21.

GALLERIE E MUSEI

PALAZZO REALE - Appartamento di Madama Felicita: prosegue fino al 29 maggio 1983 la mostra «Il trascorso presente: bambole, giocattoli ed automi dal 1830 al 1930». Orario: 9,30-12; 14,30-18 (lunedì chiuso).
SALUZZO - VII MOSTRA MERCATO NAZIONALE DELL'ANTIQUARIATO. Palazzo dell'Arte, 5 maggio-29 maggio. Orario feriali 15-20; sabato 10-12,30, 15-23; domenica: 10-12,30, 15-20.
ARTECENTRO-QUAGLINO: Cambrè.
ARTE CLUB (Brofferio 3, tel. 543.954): colori al luna park.
BOTTEGA DELLA CORNICE (via Bonafous 8, tel. 839.80.70): G. Falchetti, G. Romiti, F. Pratella e altri.
DAVICO: Cienci variazione Tabana.
GALLERIA D'ARTE VIOGLIO - Alba (v. F.lli Bandiera 21, tel. 0173/30.450): espone sino al 5 giugno Orellana.
GALLERIA LIBRERIA IL SEGNO (c. Duca Abruzzi, Amelia Ettinger.
LA ROCCA: Piero D'Amore.
MARGHERITA (v. Arsenale bis): Il disegno. Dal 3 al 28 maggio.
3 A (v. M. Vittoria 18): Reggino e lo studio di via Giolitti.

ASSOCIAZIONE PIEMONTESE GALLERIE ARTE MODERNA

A.I.C. (877.857): F. Lubrino, pers.
BERMAN Alessandro Lupo.
CAVOUR - Moncalieri: Carmelo Maglioni.
CITTADELLA: Artisti contemporanei.
DOCUMENTA: Gino Marotta.
ESKENAZIARTE: Branko Lovak.
GISEI (piazza Solferino 2, tel. 534.473): Protagonisti italiani del XX secolo.
LA BUSSOLA (v. Po 9): personale di Giovanni Frangi.
LA GIOSTRA - (At): omaggio a Quaglino.
LA PARISIANA: Vito Tongiani, pastelli.
LE IMMAGINI: Felice Casorati.
NARCISO: Asger Jorn.
PIRRA (c. Cairoli 32 - tel. 877.344): cento opere di piccolo formato.
PIRRA CERAMICHE (Lungo Po Cadorna 1, tel. 877.810): Adriano Tuninetto.
SANT'AGOSTINO (535.963): Campigli, De Chirico, De Pisis, Funi, Sironi.
VIOTTI: Grazia Venturi.

MUSEO DELLA MARIONETTA (Teatro Gianduja, via Santa Teresa 5): ore 10-12; 15-18.
MUSEO NAZIONALE DEL (Palazzo Chiablese): «Trentennale del Cinemascope»; alle 16 e 21,15 **Operazione mistero** (Hell and high water) di Samuel Fuller con Richard Widmark, Bella Darvi, Victor Francen. (Stati Uniti 1953, col., min. 110).

LITERATISSIMI

(via Nizza 348, tel. 697.068): Un ricco, con R. Pozzetto, O. Muti. vietato. Or. 20; 22,30 — Commedia

FORTINO (via Cigna 47, telefono 486.560): Henry Viet. 18. Orario 20,15; 22,30 — Disegno animato

NUOVO (via Venezia 6, tel. 740.23.82): Fuga di mezzanotte, di Alan Parker. Orario 20; 22,30 — Avventuroso

SELENE (corso Belgio 53, telefono 874.171): OGGI CHIUSO. Domani E. T. l'extraterrestre

ZONA CENTRO

ASSOCIAZIONE MOVIE CLUB (via Principe Amedeo 5/L, tel. 544.077): Kafka e il cinema «La Metamorfosi» di Lorenza Mazzetti «Franz Kafka» di Kurt Stanzi proiezione ore 18,30. Klein» (versione italiana) di Joseph Losey Delon, Jeanne Moreau. Ore e 22,15 (solo oggi). Segnalato critica — Drammatico

CROCETTA - S. RITA - MIRAFIORI

(Tunisi 92, telefono 3299.827): La Coop Cidal e Radio Flash presentano Hello Music il rock in 30 film. Hair, di Milos Forman. Ore 20,15; 22,30 — Musical drammatico

ADRIANO (v. Sacchi 65, tel. 537.715): Arrivano i Gatti..., con i Gatti di Vicolo Miracoli. — Commedia

VINZAGLIO (corso Duca Abruzzi 102, telefono 696.125): La pazza mondo, di Mel Brooks. Ore 20,30; 22,30. — Commedia

GIARDINO D'ESSAI (Via Monfalcone 62, telefono 353.776): Rassegna «Discutere il cinema» organizzata dal Quartiere 11 Santa Rita: «Susanna e grida» di I. Bergman. Vietato 14. Ore 21. Ingresso libero — Drammatico

ZONA FRANCIA

ZETA D'ESSAI (via Cibrario 88, tel. 749.2907): La donna del tenente francese, di K. , con Meryl Streep. Ultimo giorno Ore 20,10; 22,30 — Drammatico

LUCI ROSSE

MAFFEI (via Pri Tommaso 5, telefono 683.354): La carne erotica, Kathie Gambler. Apertura 14,30, ultimo 22,30

PRINCIPE (via Principi d'Acaja 45, telefono 749.6951): Prossima apertura con: Blue porno moments (Novità Usa) con Vanessa del Rio, Samantha Fox, Veronica Hard, James Gilla. Apertura 15. Ultimo 22,30

SELENE ONLY MEN (corso Belgio 53, telefono 874.171): OGGI CHIUSO

(corso Regina Margherita 123, telefono 530.885): '82. Ap. 10; ult. 22

ORFEO (piazza Carlina, telefono 839.6701): All male hits cabaret taboo, Novità Usa — French erotic style. Viet. 18 Ap. 15 ult. 22,30. Ingresso riservato soci Naskira Club

METROPOL (via Principe Tommaso 6, telefono 0): Hotel love, Samantha Fox, Veronica Hart. Or.: 14,30; 16; 17,40; 19,10; 20,40; 22,30. L. 4000

TORINO (via Buozzi 6, telefono 530.353): Voglie bagnate, (S.P.K hard francese). Se 14,30; 22,30.

(via Fratelli Calandra 15, tel. 447.2868): Dalle 14,30 alle 24 continuato. Venessa Kaisse beglerden, novità assoluta. Ingresso riservato ai soci

MILANO DOPPIA ROSSA (via Milano 8, 530.255): La labbra del piacere. Apertura 10; ultimo .

VITTORIO (piazza Vittorio Veneto 5, telefono 871.642): Delizie erotiche. Apertura 14,30. Ultimo 22,30

ALEXANDRA (via Sacchi 18, tel. 511.263): Pornografia viziosa, Brigitte Lahaie. Ore 14,05; 15,45; 17,25; 19,05; 20,45; 22,30

MAIOR (largo Giulio Cesare 80, telefono 287.974): Cicruscale. Ap. 15; ult. 22,30

Al cinema potete scegliere quello che piace a voi

Giovedì 26 Maggio 1983

STAMPA SERA

QUOTIDIANO D'INFORMAZIONE - TORINO, VIA MARENCO 32 - TEL. (011) 57.32.1 - CODICE DI AVVIAM. POSTALE 10126 - SPEDIZIONE ABBONAMENTO POSTALE (GRUPPO 1/70) - LIRE 500 (ARRETRATI IL DOPPIO)

AUTOMOBILI DIVERSE
LAND ROVER
In Corso Turati 13/d a Torino
Fiorauto 2

11 PAGINE SULLA NOTTE DI ATENE

GIOVEDÌ 26 MAGGIO - ANNO 11 - NUMERO 139

COPPA EUROPEA AL AMBURGO / Tutta Italia ha sperato nella vittoria della Juve

E' ANDATA MALE ma ti amiamo lo stesso

I bianconeri sono rientrati a mezzogiorno a Caselle

12, LA JUVENTUS A CASELLE, RITORNO DA ATENE, SULLA SCALETTA ZOFF, ROSSI

Stupefacenti

Otto arresti a Vercelli

● A PAGINA 9

100 morti dispersi

Terremoto maremoto in Giappone

● A PAGINA

Tutte le Feste per Camera e Senato

ALLE PAG. 2-3

EINAUDI MAGGIO

STEVENSON

Lo strano caso del Dr. Jekyll e del Sig. Hyde nella traduzione di Carlo Fruttero e Franco Lucentini. I due scrittori restituiscono il capolavoro di Stevenson in tutta la sua suspence attraverso un'avvincente chiave di lettura («Scrittori tradotti da scrittori», pp. 129, L. 6500).

ANNA FRANK

Racconti dell'alloggio segreto. La prosecuzione ideale e un'importante integrazione del celebre *Diario*. Fra l'autobiografico e il fantastico Anna Frank evoca, nell'angustia del rifugio, un'armonica natura, ritrae il quotidiano con poesia e divertito humour («Struzzi», pp. x-160, L. 10 000).

ALTRI CLASSICI

Alcune ristampe di classici: *Il sogno della Camera Rossa* («Millenni»); Pascal, *Le Provinciali* («NUE», L. 20 000); Winckelmann, *Il bello nell'arte* («NUE», L. 20 000); Constant, *Conquista e usurpazione* («NUE», L. 20 000).

NARRATIVA ITALIANA

Ottiero Ottieri, *I due amori*. Nel suo nuovo romanzo Ottieri narra con tono distaccato e pungente una storia emblematica di questi anni: il desiderio di [illegible] di fronte all'incapacità di scegliere («Supercoralli», L. 15 000).

Daniele Del Giudice, *Lo stadio di Wimbledon*. La prima opera narrativa di un giovane autore che si interroga sul rapporto fra vita e creazione letteraria ripercorrendo le tracce di un protagonista della cultura italiana del dopoguerra («Nuovi Coralli», L. 8500).

POLIZIANO

Poliziano e l'umanesimo della parola, di Vittore Branca. Lirica, filologia, filosofia, scienza nell'esperienza di una delle più complesse personalità del Rinascimento fiorentino («Saggi»).

RISTAMPE

Segnaliamo *L'amour fou*, di André Breton (L. 8500); *Tre donne*, di Robert Musil (L. 8500); *Un'arancia a orologeria*, di Anthony Burgess (L. 10 000); *Minima moralia*, di Theodor W. Adorno (L. 15 000); *Linguistica ed educazione linguistica*, di Monica Berretta (L. 16 000); *Civiltà materiale, economia e capitalismo*, di Fernand Braudel: I. *Le strutture del quotidiano*; II. *I giochi dello scambio*; III. *I tempi del mondo*.

SCIENZA

Gerald Holton, *L'immaginazione scientifica*. Questo studio ci introduce nel «laboratorio» di alcuni fra i maggiori scienziati del Novecento, quali Einstein, Mach, Planck, Fermi, mettendo a fuoco il [illegible] fra immaginazione e creazione («Nuova Biblioteca Scientifica Einaudi»).

PK Per la pubblicità su LA STAMPA e STAMPA SERA
publikompass
10126 Torino — Corso M. d'Azeglio 60 - Tel. (011) 65.89.65/65.89.44
[illegible] Novara — Corso Mazzini 1 - Tel. (0321) [illegible]
16121 Genova — Via E. Vernazza 23 - Tel. (010) [illegible]
18100 Imperia — Via [illegible] 1 - Tel. (0183) 27.33.71

Incontro con la Renault 11: forte compagna.

Dimostrazione e prova su strada presso la Concessionaria Renault
CAR [illegible]

Per la circoscrizione Torino-Novara-

I CANDIDATI

[illegible] — Undici partiti per la Camera, dieci per il Senato per la circoscrizione i collegi [illegible] di Torino, [illegible] Vercelli. Il primo posto sulle [illegible] del pci, l'ultimo della dc. Tutto [illegible] nelle [illegible] elezioni, [illegible] quanto riguarda la posizione dei simboli. Le novità sono nei [illegible] dei partiti presenti: per la Camera [illegible] giorno [illegible] per deporre le liste sono comparsi «Autonomia per il Piemonte» e Partito Nazionale [illegible] e per il Senato il sorteggio di chiama «Piemonte [illegible] Trieste».

Questo l'ordine del [illegible] sulle schede.

Camera: pci (capolista Pajetta), pr (Pannella), [illegible] (Calamida), msi (Martinat), pri (La Malfa), [illegible] (Zamona), psi (Amato), pensionati (Bertolotto), psdi (Nicolazzi), [illegible] (Gremmo), dc (Bodrato).

Senato: pci, pr, dp, [illegible], pri, msi, psi, psdi, Piemonte e dc. Nessun incidente per la corsa ai posti più in [illegible] alla [illegible] queste [illegible] mm ci sono stati scontri in partenza [illegible] comunisti e radicali, [illegible] ci sono stati alla [illegible] tra autonomisti e democristiani, anche se i primi avrebbero voluto [illegible] con [illegible] dc per conquistare l'ultimo spazio in basso a destra. Ora i partiti — [illegible] i candidati — gareggeranno in campagna elettorale.

DC

Camera

BODRATO Guido, ministro del Bilancio.

SCALFARO Oscar Luigi, vice presidente della Camera; ZOLLA Michele, sottosegretario di Stato; COSTAMAGNA Giuseppe, del direttivo [illegible] gruppo dc s[illegible]o; LEGA Silvio, deputato europeo; BOTTA Giuseppe, presidete [illegible] commissione Lavori Pubblici; BALZARDI Piero Angelo, deputato uscente; CAVIGLIASSO Paola, deputato uscente; PORCELLANA Giovanni, deputato uscente; [illegible] MONTELERA Luigi, deputato uscente; VIETTI Anna Maria, deputato uscente.

ACCOMAZZO Pietro, AGNESINA Mario, [illegible] Giuseppe, [illegible] Gian Franco.

BODO Caterina in Poy; BOFFA Enrico; BRERO Camillo, impiegato; BRUSTIA Adelmo, presidente della Provincia [illegible] Novara; CAFFARO Walter; CONTI Domenico; CRESCIMONE Saverio; [illegible]MAGALLI Guido; GARBELLA Orasio; MAIMONE Biagio.

MARANGON Vladimiro; MARTINA Celeste, presidente del Comprensorio di Pinerolo; MASSARO Elena; PAGANI Gabriele.

PERSICO Carlo, presidente dell'Associazione piccola industria Piemonte (si presenta come indipendente).

PETRELLI Michele; PRONZATO Pietro (indipendente); TERMINI Onofrio, VANNI Veniero.

VICINOTTI Pasquale, ZANETTI Giovanni.

Senato

Collegio di Ivrea: BOTTA Giuseppe. *Collegio* [illegible] *Susa:* NOTARISTEFANO Dante. *Collegio di Pinerolo:* DONAT-CATTIN Carlo.

Collegio Torino Fiat, Aeritalia, Ferriere: GUGLIELMINI Guglielmo. *Collegio Torino Centro:* GALLO Marcello, professore universitario.

Collegio Torino Dora, Oltrestura, Collina: ZANETTI Giovanni.

PCI

Camera

[illegible] Carlo, deputato.

LEVI BALDINI GINZ[illegible] Natalia, scrittrice, indipendente; [illegible] Lucio, deputato, segretario nazionale del pdup; SPAGNOLI Ugo, deputato; [illegible] Lucio, provveditore agli studi di Torino; ACCANTO Pier Marco, impiegato; ALABIA Giovanni, operaio; ALFIERI Fiorenzo, insegnante; BADIOLI Alberto, operaio; BIROCCI Nicoletta, avvocato, indipendente; BOSISIO Ferruccio, pensionato; CADEDDU [illegible]ra, insegnante; CAPELLINO Carla, impiegata; D'ANGELA Emanuele, ferroviere.

[illegible] Ferruccio, operaio; DIGLIO Tommaso, operaio; FERRARIS Carlo, ingegnere; FRANCONI Umberto, insegnante; [illegible] Daniele, impiegato; GALLO Bernardino, impiegato; GANDOLFO PASCAL Giuliana, insegnante; GRIJUELA Fiorenzo, impiegato; LIBERTINI Lucio, senatore; [illegible] Giovanni, operaio; MANFREDINI Villar, operaio; MIGLIASSO Teresa, impiegata; MOLINERI Rosalba, deputato; MOTET[illegible] Giovanni, deputato; PUCCI Modesto, impiegato; [illegible] Gianni, operaio; SANLORENZO Bernardo, ex vicepresidente Regione Piemonte; TARTAGLIA Angelo, ricercatore; TIRELLA Giovanni, medico; TRICERRI Giovanni, fisico; VEDOVATO Sergio, funzionario; VIOLANTE Luciano, docente.

Senato

Collegio [illegible] Dora - Oltre Stura: PECCHIOLI Ugo, senatore. Collegio Susa: GIANOTTI Lorenzo, consigliere comunale a Torino. Collegio di [illegible] Monferrato - Chivasso: LIBERTINI Lucio, [illegible] natore. Collegio Torino Fiat - Aeritalia - Ferriere: COLAJANNI Napoleone, senatore. Collegio di Ivrea: LIBERTINI Lucio, senatore. Collegio di Pinerolo: ALASIA Giovanni, operaio. Collegio [illegible] Torino Centro: LEVI [illegible] GINZBURG Natalia, scrittrice.

DC

Camera

BODRATO Guido, ministro del Bilancio.

SCALFARO Oscar Luigi, vice presidente della Camera; ZOLLA Michele, sottosegretario di Stato; COSTAMAGNA Giuseppe, del direttivo [illegible] gruppo dc s[illegible]o; LEGA Silvio, deputato europeo; BOTTA Giuseppe, presidete [illegible] commissione Lavori Pubblici; BALZARDI Piero Angelo, deputato uscente; CAVIGLIASSO Paola, deputato uscente; PORCELLANA Giovanni, deputato uscente; [illegible] MONTELERA Luigi, deputato uscente; VIETTI Anna Maria, deputato uscente.

ACCOMAZZO Pietro, AGNESINA Mario, [illegible] Giuseppe, [illegible] Gian Franco.

BODO Caterina in Poy; BOFFA Enrico; BRERO Camillo, impiegato; BRUSTIA Adelmo, presidente della Provincia [illegible] Novara; CAFFARO Walter; CONTI Domenico; CRESCIMONE Saverio; [illegible]MAGALLI Guido; GARBELLA Orasio; MAIMONE Biagio.

MARANGON Vladimiro; MARTINA Celeste, presidente del Comprensorio di Pinerolo; MASSARO Elena; PAGANI Gabriele.

PERSICO Carlo, presidente dell'Associazione piccola industria Piemonte (si presenta come indipendente).

PETRELLI Michele; PRONZATO Pietro (indipendente); TERMINI Onofrio, VANNI Veniero.

VICINOTTI Pasquale, ZANETTI Giovanni.

Senato

Collegio di Ivrea: BOTTA Giuseppe. *Collegio* [illegible] *Susa:* NOTARISTEFANO Dante. *Collegio di Pinerolo:* DONAT-CATTIN Carlo.

Collegio Torino Fiat, Aeritalia, Ferriere: GUGLIELMINI Guglielmo. *Collegio Torino Centro:* GALLO Marcello, professore universitario.

Collegio Torino Dora, Oltrestura, Collina: ZANETTI Giovanni.

PSI

Camera

AMATO Giuliano, docente universitario, membro direzione nazionale psi.

ACETO Giampaolo, vicesegretario Confesercenti; ALLOCCO Ornella, impiegata; ANFUSO Giuseppe, operaio Pininfarina; [illegible] Marco, presidente [illegible] Vercelli; BARBERO Giovanni, pubblicista; [illegible] Francesco, preside liceo; BERRONE Edoardo, presidente [illegible] prensorio Biella; BLANCHETTI Giovanni, assessore Cuorgnè; BRAGHINI Ero, impiegata; BRIGANDI Matteo, avvocato; [illegible] Clemente, sindaco Castelletto Ticino; [illegible] TOMMASO Sesto, docente Isef; ENRIETTI Ezio, ex presidente Regione Piemonte.

[illegible] Giuseppe, impiegato; FIANDROTTI Filippo, avvocato; FAZIO Salvatore, operaio; GIOVANNELLI Silvana, impiegata; IMANON Aldo, capo Segr. Tec. Min. Finanze;

LA GANGA Giuseppe, deputato uscente; MAGNANI NOYA Maria, avvocato; MONDINO Giorgio, impiegato; MARTOCCIA Giuseppe, [illegible] di Orbassano; MONTEBRUNO Enrico; NIGRO Giovanni; [illegible] Pietro, avvocato; PECHEUX [illegible] nuele, studente; PENNA Luigi;

PIRELLI Umberto, funzionario; PITOTTO Paolo, [illegible] chirurgo; REGA Paride, operaio; [illegible] Luigi Sergio, sindaco di Bollengo; SALER[illegible] Gabriele, ex assessore Regione Piemonte;

VALLOTTA Vincenzo, operaio; VERNI Franco, impiegato tecnico; ZANETTI Clementino, [illegible] di Sozzi.

Senato

Collegio di Ivrea: BOZZELLO VEROLE Eugenio. Collegio di Susa: MATTINA Vin[illegible] Collegio [illegible] Pinerolo: RAMELLA Franco. Collegio di Torino Centro: SOLDATI Mario. Collegio di Torino Fiat Aeritalia Ferriere: MATTINA Vincenzo. Collegio [illegible] Torino Dora oltre Stura Collina: SOLDATI Mario.

PSDI

Camera

NICOLAZZI Franco, ministro.

FURNARI Baldassarre, deputato; GENOVA Salvatore, commissario; BARA Giuseppe, avvocato; BARBUTO Rocco, sindacalista; BATTISTELLA Ottaviano, costruttore edile; [illegible] Gianfranco; BUSACCHI Valerio, impiegato Sip; CARTA Antonio Luigi, imprenditore; COTTA MORANDINI Giorgio Marcello, avvocato;

DELLA TORRE Francesco, libero professionista; DE [illegible] Giacomo, rappresentante; [illegible] PIETRANTONIO Matilde, consulente; FENOGLIO Gianni, operaio.

FILEPPO Gian Carlo; [illegible] Silvano, impiegato; GALLIENI Bernardo, insegnante; GHIGGIA Carlo, imprenditore; GUASTELLA Vincenzo, artigiano; ISANI Gianfranco, dirigente; ISGRO' Giuseppe, pensionato; LERRO Ricciotti, impiegato;

MOSCA Sebastiano, insegnante; NIRANTANI Sergio Franco, impiegato; PAGLINO Gianbattista, ingegnere;

PELAGALLI Gustavo, pensionato; [illegible] RE [illegible] vanni, commerciante; RIVETTI Luigi, dirigente; SA[illegible] Margherita, insegnante;

SALERNO Benito, impiegato amm.; STIEVANI Giovanni, commerciante; STROBIETTO Giovanni, pensionato;

TASSO Fiorenzo; TOSELLI Ornella, impiegata; TROCCA Fernanda; [illegible] Carlo, spedizioni.

Senato

Collegio [illegible] Ivrea: VIANO Mario. Collegio di Susa: VOYRON Angelo. Collegio di Pinerolo: CAPONETTO Rodolfo.

Collegio [illegible] Torino centro: GRAZIANI Maurizio.

Collegio [illegible] Torino Fiat, Aeritalia, Ferriere: [illegible] Francesco. Collegio di Torino Dora, Oltrestura, collina: Amendola Francesco.

PRI

Camera

[illegible] MALFA Giorgio, parlamentare.

AGNELLI Susanna, parlamentare; GANDOLFI Aldo Antonino, parlamentare; ARISIO Luigi, presidente Quadri Fiat; POGGIOLINI Danilo, presidente Ordine medici; BAMBI Giorgio, [illegible] tare di leva; BANONE Achille, professionista; [illegible] Luciano, operatore commerciale; CALCIATI Roberto, operatore commerciale; CARELLO Luisa in Marsaglia, casalinga; [illegible] Michelangelo, consigliere comunale; COMBA Augusto, pubblicista; COSSO Maria Luisa [illegible] Eynard, dirigente industriale; COSTA Luigi, artigiano.

CUTUGNO Giuseppe, consigliere comunale; DIFRANCESCO Giuseppe, chirurgo pediatra; FABARO Giuseppina in Goria, casalinga; FERRARA Antonio, insegnante; FORCHINO Gabriella, amm. [illegible] Centrale latte; FRANCISCO Egidio, consigliere provinciale; GAY Sergio, commercialista; GRANATA Egidio, medico; JONTOF [illegible] Sergio, architetto; LA COMMARE Maria in Esposito, insegnante; LANZA Alberto, dirigente industriale; MAGLIOLA Marziano, consigliere comunale; MANCINI Giuseppe, consigliere comunale; MICHELONI Gilberto, dirigente Endas; PETRINI Giovanni, assessore; ROZZI Pietro, pensionato dirigente industriale; TEDINO Angela in Forapani, dirigente; VACCARI Maria in Scassa, dirigente; VALLOSIO Domenico, avvocato; VEZZETTI Aure[illegible] Annibale, consigliere provinciale; VIGADA Guglielmo; ZANOTTI Dante

Senato

Collegio di Casale Mont.-Chivasso, Pinerolo e Torino Dora-Oltrestura collina AGNELLI Susanna, parlamentare; collegio di Torino--Centro [illegible] Torino-Aeritalia--Ferriere VISENTINI Bruno, senatore; collegio [illegible] Ivrea GANDOLFI [illegible] Antonino, parlamentare; collegio di Susa POGGIOLINI Danilo.

Vercelli e i collegi senatoriali

PER CAMERA E SENATO

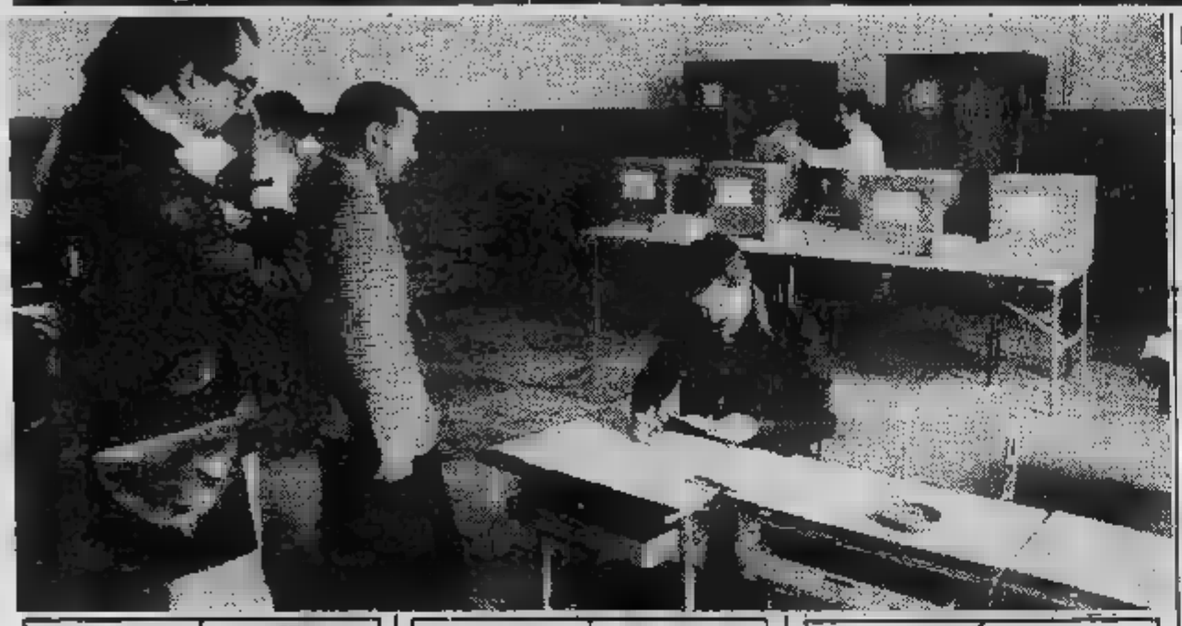

DP

Camera

CALAMIDA [illegible]co, ingegnere.

STAGLIANO' Igor, giornalista; CRISTOFARI Fausto, operaio in cassa integrazione; GALLI Marisa, indipendente; BELLOMO Lucietta, operaia tessile [illegible] cassa integrazione; BERMANI Cesare, storico, indipendente; BUSSONE Giancarlo, indipendente; CAFORIO Angelo, ospedaliero; CAIAZZA Vincenzo, del Coordinamento disoccupati [illegible] Torino; CANALIA Antonio, insegnante; CANU Bruno, dipendente comunale; CATERINA Francesco, avvocato, indipendente; CELLI Tiziana, dipendente comunale; COGATO Sergio, consigliere comunale [illegible] bassomero; COLOMBATI Loris, ingegnere.

DELLACQUA Mario, operaio [illegible] cassa integrazione; FAPPANI Aldo, operaio; FERRANDO Fulvio, impiegato, indipendente; FRANZOSO Giuseppe, operaio; GALLO Galliano, artigiano; GARDIOL Giorgio, consigliere comunale; GAUDENI Ivano, operaio; [illegible] Luciano, medico; INI' Carmelo, delegato sindacale; LAGANA' Guido, docente universitario; MARCOLUNGO Antonio, operaio; MEROLA Salvatore, operaio in cassa integrazione; MOTTA Claudio, consigliere comunale; PALAZZO Giovanni, esponente del Comitato Salvador; PAPANDREA Rocco, operaio; PEIRONE Claudia, insegnante precaria; PETRUZZELLI Agostino, impiegato; RANGHINO Massimo, operaio; REINZAC[illegible] Raffaello, operaio in cassa integrazione; RONCAROLO Giovanni, artigiano; VAR[illegible] Giuseppe, operaio.

Senato

Collegio di Ivrea: MUZIO Ester, indipendente. Collegio di Susa: MAGNETTI Dante, indipendente. Collegio di Pinerolo: GARDIOL Giorgio, consigliere comunale. Collegio [illegible] Torino-Centro: DELLA GATTA Giuseppe. Collegio [illegible] Torino-Fiat, Aeritalia-Ferriere: DELLA GATTA Giuseppe. Collegio di Torino - Dora - Oltre Stura - Collina: [illegible] YMONAT Giuseppe.

PLI

Camera

[illegible] Valerio, segretario generale pli.

ALTISSIMO Renato, industriale; BEN Enrico, pubblicista; BINELLI Luigi, medico condotto; BOERIO Pietro, operaio; BONA-BONA Mario, ingegnere architetto; CAIROLA TRUFFELLI Clara, responsabile ufficio scuola pli; CANAVESIO Giorgio, avvocato; CAPPA VERZONE Dino, industriale; CAVALLO Giorgio, rettore magnifico università; CERATI Alvise, dirigente industriale; COCI[illegible] Alessandro, industriale; COGGIOLA Giancarlo, industriale; COLOMBARI Giorgio, antiquario.

[illegible] VALLE DONALISIO Monica, insegnante; DOLANDO Mario, avvocato; FRANKEL Giorgio, giornalista; GASTALDO Luigi, dirigente [illegible] in pensione; GENOVESE Ugo, impiegato Fiat-Ttg; GENTILE Oreste, architetto; GIORDANA Mario, sindacalista autonomo; GRIGNASCHI Giangiacomo, medico chirurgo; JANNON Mingo, operatore economico; MAROZIO Mario, medico chirurgo; MASOERO Anna, studentessa; MASSUCCO Alberto, industriale; MAZZONIS DI PRALAFERA Nanni, consulente industria; MORELLI Umberto, direttore università terza età; NEI[illegible] Agostino, studente, segretario regionale gli; POLLOVIO Donatella, studentessa; PONTE Giorgio, farmacista; PORTA Stefano, geometra; PROSINO Carlo Alberto, industriale; [illegible] FRATTASI Alberto, libero professionista; SILIATI ved. BEATRICE Elede, insegnante elementare in pensione; VACCA ORRU' CASIRAGHI Nicoletta, segretario cittadino pli.

Senato

Collegio Ivrea: ROLANDO Guido, medico condotto. Susa: ALTISSIMO Renato, ministro Sanità. Pinerolo: ALTISSIMO Renato. Torino Centro: BASTIANINI Attilio, ingegnere. Torino Fiat Aeritalia Ferriere: MASSAGLIA Salvatore, geometra. Torino Dora Oltre Stura Collina: ROSSO Camillo, medico chirurgo.

MSI

Camera

MARTINAT Ugo.

BOETTI VILLANIS AUDIFREDI Ludovico; MASARACCHIO Antonino; [illegible] MASTRO DELLE VEDOVE Sandro; ANTINORO Michele; [illegible] Giovanni; BERARDO Alfredo; CANDIANI Giulio; CARDONI Luigi; CHIAPPO Bernardo; CHIOSSO Secondo; CIFOLLA Carmelo; CRISAFULLI Umberto; DE STEFANO Serafino; FORTE Antonio; FRANCESCONE Angelo; GIALLOMBARDO Cosimo; GIAMMANCO Ignazio; GROTTOLI Osvaldo; GUERRA Sergio;

LUCIRINO Francesco; MANGANIELLO Carmine; MARTINI Gianmaria; MELANO Ferruccio; [illegible] Felice; [illegible] Luigi; PIGNOLI Ermanno; PRANDI Giuseppe; RIGON Roberto; RIZZOTTI Pietro Andrea; ROGGERO Ettore; SENETTA Giampaolo; SERCHINIC Stefano; SPERANZA Ciro; TARSIA Emilio; VINCIULLO Giuseppe.

[illegible]

Collegio di Ivrea: ROGGE[illegible] Ettore. Collegio di Susa: ANTINORO Michele. Collegio di Pinerolo: MINA Luigi. Torino-Centro: [illegible] Ce[illegible] Torino [illegible] - Aeritalia - Ferriere: POZZO Cesare. Torino Dora - Oltrestura - Colli[illegible] BOETTI VILLANIS AUDIFREDI Ludovico.

PR

Camera

PANNELLA Marco.

AGLIETTA Adelaide; ROCCELLA Franco; [illegible] Giovanni; VIGEVANO Paolo; CIVATI Fernanda; CHICCO Paolo.

VITERBO Alfredo; BERRUTO Alessandro; [illegible] Esther; CHIAPPERO Gualtiero; [illegible] Tommaso; CONTEGIACOMO Valerio; FAVA Rossella; [illegible] Enzo.

GIOLITTI Guido; GOZ[illegible] Pierangelo; LA SPADA Antonio; LISO Angelo; MASCIOVECCHIO Enzo; MELANI Adalberto; [illegible] Elisabetta; MORELLI Andrea; MOSCATELLI Giovanni; [illegible] Franca; PICCININI Agostino.

PUGLISI Armando; RAVINALE Mauro; RONCATI Dario; ROSTAN Piervaldo; SIBILLE Attilio; SODDU Violetta; STACCHIOTTI Adriano; USSEGLIO Anna; VIGLIANI Libero; VITALE Massimo.

Senato

Collegio Torino 1: ROCCELLA. Torino 2: ROCCELLA. Torino 3: ROCCELLA. Ivrea: VITERBO. Susa: VITERBO. Pinerolo: SIBILLE.

Autonomia.

Camera

GREMMO Roberto.

ALZIATI Paolo; AMBROSETTI Sandro; BALZARI Francesco; BAZZAN Silvana; BERNARDELLI Roberto; BIANCHI Giancarlo; [illegible] Maria Giulia in Tagliabue; BODRERO Antonio; CARRUCCIU Pierpaolo; CASATI Cinzia in Carrucciu; CASATI Franco; CHIAIS Enrico; COLOMBO Celestina; CORRADIN Alvaro.

CROTTI MAria Grazia; DELLA CORNA Liliana Cecilia in Casati; DE MIN Silvia in Micheli; GENTILE Domenico; GERRA Vittoria in Candela; GUARINO Maria; LINCIO Arturo Colombo; MAGNANI Giovanni; MAR[illegible] Manuela; MINGHETTI Sonia Agnese Tersilia; NAVONE Giovanni; PICCO Pietro; POLETTI Aurelio; SARTORIS Anna.

SASSELLA [illegible] in Stortiglione; [illegible] Vittorio; SOGLIAGHI Emilio Benito Rodolfo; SPERONI Francesco Enrico; TOLA Livio; VIGO Luigi; ZACCONE Massimo.

[illegible]

Collegio [illegible] Ivrea: NANO Giovanna Matilde. Collegio di Susa: CUGNETTO Romano. Collegio [illegible] Pinerolo: COSTA Franco Antonio. Collegio Torino Centro: MAGNANI Giovanni. Collegio Torino Fiat-Aeritalia-Ferriere: NAVONE Giovanni.

Collegio Torino Dora-Oltrestura-Collina: MAGNANI Giovanni.

Pensionati

Camera

BERTOLOTTO Ferruccio, pensionato di guerra.

[illegible] Donato, agente di p.s. in pensione; DI RODI [illegible] le; [illegible] Ercole; FARCITO Giuseppe; PACE Donato; CALIA Finisiano, dipendente municipale in pensione; ROMANO Francesco; MAFODDA Antonino; PICCI Vincenzo.

Al Senato [illegible] lista per Trieste diviene «Piemont per Trieste» con un doppio simbolo: quello presentato alla Camera, più quello tradizionale della «Rinascita piemontese».

Due nomi, Veltro e Jumbo, dicono tutto di Ceat: dinamismo, esperienza, tecnologia.
[illegible] produce. Distribuisce. Assiste.
Soddisfa chi vende. Comincia chi guida: Perché Ceat ha grinta, come i suoi pneumatici. E mantiene ciò che promette. Con i fatti.

VELTRO JUMBO
CEAT
PNEUMATICI DI PAROLA.

ECONOMICI

In tema di offerte di impiego o lavoro, [illegible] ricorda che la legge 9.12.1977 n° 903 vieta discriminazioni sul [illegible] e l'inserzionista è impegnato a rispettare tale legge.

1 Commerciali

[illegible] meccanica Massey Ferguson [illegible] per [illegible] attività [illegible]ciali. Tel. 910.1447 - 910.9658, L.T.P. srl ore 10-12.

2 Affari e capitali

A.A.A.A. CONSULFIN prestiti a tutti in poche ore su auto anche ipotecate e immobili. Tassi bassi riservatezza.
C[illegible]
corso Vittorio E 195, tel. 445.496.

A.A.A. AUTOSOVVENZIONI immediate. Prestiti ipotecari immobiliari in pochissimi giorni.
INTERPELLATECI!!!
Telefonare 011 650.3961.

A.A. [illegible] concediamo a tutti fiduciari ipotecari anche [illegible] grado
FISET s.a.s.
piazza Statuto 10, tel. 539.176 - 548.927.
Risolviamo ogni vostro problema distinguendoci per serietà e immediatezza.

A. PRESTITI rapidissimi a commercianti, artigiani, dipendenti e casalinghe. Telefonare 011 836.389 ore ufficio.

FIAT Finanziamenti su [illegible] a immobili. Celerità, riservatezza, tassi [illegible] ci. Torino, via Avogadro 19, [illegible] 510.136 - 530.297.

FINANZIARIA TORINESE s.r.l. prestiti a commercianti artigiani dipendenti e casalinghe. Tel. 011 532.433 ore ufficio.

[illegible] fiduciari o ipotecari con rimborso [illegible] anni senza cambiali anche dopo ipoteca bancaria Credim Torino, via A. Doria 15, tel. [illegible]; via Rossini 5/A, [illegible] 839 5387.

PRIV[illegible] concede finanziamenti ipotecari [illegible] immobili minimo [illegible] milioni. Per informazioni e appuntamenti tel. 657.837.

SCONTIAMO effetti a commercianti azienda artigiani prestiti in 24 ore. Discrezione. Telefonare 650.7775.

3 Aziende, negozi

A. CHIOSCO giornali posizione [illegible] cedo facilitazioni pagamento garantito incasso. Tel. Riva 594.727.

A. SALVOLDI cede S. Rita pasticceria bar angolare [illegible] vetrine giro affari L. [illegible] milioni annui. Tel. 650.2196.

[illegible] **SALVOLDI** cede S. Salvario avviato casalinghi tabelle 12-14, 95 mq incasso L. 120 milioni annui. Tel. 650.2196.

[illegible] 638.038 tendaggi biancheria casa presso Savigliano, tabelle IX [illegible] per cambio attività [illegible] L. 36 milioni.

[illegible] [illegible] Mercati Generali tabelle IX X XIV giocattoli avviamento trentennale cede L. [illegible] milioni.

ABAMEC [illegible] lattaria drogheria [illegible] Pozzo Strada, ottimo incasso ampi locali [illegible] vetrine) cede L. 29 milioni.

[illegible] 638.038 panificio pasticceria alimentari [illegible] Lanzo avviamento 15ennale cede L. 55 milioni e fondi.

ABAMEC 638.038 abbigliamento specializzato bimbo zona Stadio [illegible] 25ennale, ottimo incasso [illegible].

[illegible] 638.038 articoli campeggio hobbistica utensileria bassa Valle Susa forte passaggio, 350 mq (170 [illegible] esposizione) cede L. 110 milioni più [illegible] [illegible] pelletteria adiacente piazza [illegible] ottimo giro [illegible] cedo causa malattia. Tel. 500.012.

ABBIGLIAMENTO boutique 3 tabelle zona Rebaudengo novarredo 2 vetrine [illegible] deali L. 40 milioni. Tel. 580.955.

AVVIATO negozio giocattoli [illegible] didattica zona centro ottimo reddito ideale per famiglia cede Torino 2000. Tel. [illegible]

[illegible] superalcolici vendesi licenza trasferibile esaminasi proposte [illegible] società [illegible] proprietari muri liberi [illegible] [illegible] di alto passaggio. Tel. ore [illegible] 656.428.

[illegible] 505.164 [illegible] intimo uomo-donna Crocetta strutture arredo nuova locazione 6ennale convenzioni con enti ditte.

[illegible] 505.164 cede biancheria Madonna Campagna nuova apertura nuovo affitto [illegible] 200 mila L. 29 milioni 500 mila.

BOMA 505.164 cede torrefazione [illegible] analcolico tabelle I, XII, XIV in via [illegible] Cri[illegible] buon incasso L. 52 milioni.

[illegible] 505.164 [illegible] cartolibreria giochi giocattoli S. Paolo 3 vetrine buon incasso incrementabile L. 55 milioni.

[illegible] 505.164 cede prestigioso colorificio [illegible] Vanchiglia minimo 2 persone reddito sicuro assistenza per ritiro.

[illegible] 505.164 [illegible] panetteria [illegible] Montecucco [illegible] retro cucina adatto 1 persona per trasferimento L. 17 milioni.

CENTRALISSIMO negozio mq [illegible] [illegible] XII XIV avviamento ventennale ottimo giro affari sopra [illegible] ci [illegible] anche vuoto. F. Zanoncelli 581.894 - 500.473.

[illegible] cedesi parrucchiere per signore centralissimo possibilità alloggio. Tel. 0182/930.543 ore pasti.

[illegible] Borgo S. Paolo 2 aperture reddito elevato clientela carrozzeria 3 tabelle cedesi L. 19 milioni. Tel. 580.955.

F. ZANONCELLI 581.894 [illegible] [illegible] Cri[illegible] in casa d'epoca [illegible] giardino prestigioso locale artigianato artistico [illegible] antiquariato scelta clientela.

F. ZANONCELLI [illegible] cede panificio attrezzatissimo affitto nuovo [illegible] commerciale [illegible] L. 550 mila alloggi.

F. ZANONCELLI [illegible] [illegible] adiacenze Porta Nuova bar [illegible] mq 170 affitto bloccato 11 anni incasso L. 400 mila.

[illegible] [illegible] cede S. Rita casa salumi formaggi attrezzatura modernissima ottimo reddito.

F. ZANONCELLI [illegible] cede ristorante [illegible] coperti [illegible] a [illegible] moderna zona Torino Esposizioni.

F. ZANONCELLI 581.894 cede moderna profumeria ottimo reddito [illegible] [illegible] ottimo grande passaggio.

FRUTTA e verdura Riviera Adriatica attività stagionale reddito netto garantito L. 25 milioni. Richiesta L. 50 milioni. Telefonare 0544 494.391 volendo [illegible] muri.

GLOBO Marketing intermediazione 519.845 compra e vende negozi in genere ad ogni attività.

GLOBO Marketing [illegible] cerca tabella IX di negozio con metratura non superiore a 10 mq pagamento contanti.

LAVASECCO zona [illegible] bellissima posizione attrezzatura completa [illegible] L. [illegible] milioni. Tel. 580.955.

MANIERO Broker cede abbigliamento S. Rita causa [illegible] motivi a L. 20 milioni trattabili facilitazioni. Tel. [illegible]

[illegible] Broker cede bar [illegible] [illegible] Regina incasso L. [illegible] [illegible] a 40 milioni contanti più [illegible] milioni dilazionati. Tel. 278.949.

[illegible] Broker [illegible] colorificio zona Nizza 100 mq laboratorio completi L. 38 milioni trattabili. Tel. 278.949.

PASTICCERIA (zona Parella) arredo nuovo completo cedesi con licenza L. 22 milioni motivi salute. Tel. 547.244.

REI A siete alla ricerca [illegible] bar ristoranti trattorie ecc.., finanziamenti direttamente nella nostra [illegible], [illegible] [illegible] 27, tel. 548.503.

[illegible] cede in zona Massaua ristorante con cucina tipica regionale forno a legna arredamento rustico [illegible] sotto pergolato ottimo giro d'affari sufficienti L. 40 milioni contanti più comode dilazioni. Via Lamarmora 27, tel. 548.503.

REI [illegible] [illegible] zona Po trattoria birreria [illegible] con gioco bocce e giardino [illegible] mq [illegible] caratteristico adatto conduzione familiare [illegible] alloggio sovrastante sufficiente minimo contanti e ampie dilazioni. Via Lamarmora [illegible], tel. 548.503.

[illegible] cede ristorante bar [illegible] complesso direzionale con prestigioso [illegible] ginnico incasso garantito oltre L. [illegible] milioni mensili [illegible] 8-18 [illegible] 5 giorni settimanali attività incrementabile comode forme [illegible] pagamento. Via Lamarmora 27, tel. [illegible]

[illegible] negozio [illegible] vetrine [illegible] [illegible] Madama Cristina cedesi rilevando [illegible] minimo anticipo. Tel. 651.921.

[illegible] cartolibri profumo moderno incasso L. 450 milioni canuo cintura Torino cede Frana 511.090 - 545.129.

TABACCHI drogheria [illegible] licenza ampio retro Torino Nord utile facilmente incrementabile cede Frana 511.090.

TINTORIA vendesi [illegible] Vittoria ottima posizione macchinario recente anticipando L. 7 milioni. Tel. 651.918.

VARAZZE complesso alberghiero recente [illegible] costruzione [illegible] [illegible] con bagno bar ristorante [illegible] parcheggio vista [illegible] [illegible] informazioni [illegible] appuntamento Gabetti tel. 019 37.310.

[illegible] Cen[illegible] [illegible] con forno e bar Tab. I - IV incasso giorno 500 mila. Dolci. Tel. 700.189.

[illegible] piazza Bengasi bar [illegible] corso passaggio L. 350 mila giorno chiusura [illegible] festiva arredo nuovo. Tel. [illegible].

4 Terreni

PRIVATAMENTE vendo terreno zona Bandito [illegible] mq 10 mila circa possibilità costruzione. Tel. 619.0029.

TERRENO coltivato a pioppi 125.000 mq zona S. Benigno vendo L. [illegible] al mq. Tel. 0124 318.33 - 312.01 [illegible] ufficio.

5 Locali e negozi

offerte

A. SERIM libero co[illegible] Giulio Cesare [illegible] gazzino mq 60 con servizio interno L. 38 milioni. Tel. 519.801.

AFFITTASI in Gassino fabbricato indipendente [illegible] [illegible] piani mq 600 con prestigioso ingresso pedonale [illegible] carraio parcheggio [illegible] giardino. Baldi. Tel. 011 503.635.

ALPIG[illegible]O
[illegible]vendesi bar magazzini negozi via centra[illegible] ottimo investimento iva [illegible] dilazioni mutui. Telefonare 987.6423.

ALPIGNANO vicinanze Philips capannone industriale mq 500 possibilità ampliamento fino a 1500 mq. Tel. 545.626.

B[illegible] auto liberi Porta Palazzo recentissimi con luce altezza mt 4 Falla & Bertinetto 741.2874.

CAPANNONE Nichelino [illegible] mq 1900 palazzina uffici pri[illegible] posizione uso commerciale. Tel. 841.835.

CORSO Francia 27 fabbricato interno cortile adatto attività artigianale piano cantinato mq 200 piano terreno mq 350 piano 1° mq 50 cadauno in proprietà [illegible] 140. Pr[illegible] L. 200 milioni. Possibilità mutuo e dilazioni. Tel. 517.421.

CORSO Unione Sovietica liberi stesso [illegible] box auto varie metrature mutuo e dilazioni. Grimaldi, tel. 518.012.

CROCETTA vendesi locale seminterrato libero mq [illegible] con uffici e doppi servizi uso magazzino. Finci 505.591.

ELITE CASE 505.538 [illegible] piazza [illegible] vende locali liberi [illegible] negozio magazzino con passo carraio.

[illegible]SETTIMARK
vende a Venaria adiacente Città Mercato capannone commerciale mq 5400 h 8 mt con piano ribalta. Tel. 011 5767.

[illegible] vende Torino zona Barca cap[illegible] industriale mq 1600 più palazzina uffici mq 600. Tel. 011 5767.

[illegible] 011 [illegible] vende Volpiano adiacente casello autostradale nuovo capannone mq 1200 ad uso industriale e commerciale con terreno circostante. [illegible] 011 5767 affitta adiacente piazza [illegible]oli locale mq 500 al piano seminterrato co[illegible] carraio.

[illegible]
vende [illegible] libero via Rigola N. 1 [illegible] investimento. Telefonare 515.582.

IFIM
vende via Aosta due magazzini attigui mq [illegible] Telefonare 515.582.

IMMOBILIARETORO vende box auto adiacenze corso Grosseto minimo contanti e dilazioni. Tel. 549.781 - 553.204.

IMMOBILIARETORO vende via Mazzini, negozio e magazzino. Pagamento facilitato. Telefonare 549.781 - 553.204.

LOCALE commerciale via Carlo Alberto [illegible] sopalcabile varie utilizzazioni. Grimaldi, tel. 518.012.

MAGAZZINO [illegible] [illegible] Bengasi (corso Trieste) piano cortile ingresso carraio vende Centraledile. Tel. 530.[illegible]

[illegible] muri negozio occupati stabile recente vendonsi a partire da L. 41 milioni e 900 mila mutuo compreso. Tel. 589.962.

MON[illegible]LIERI vicino piazza Faita vendesi [illegible] box cadauno L. 16 milioni. Aosta [illegible].607 - 597.774.

[illegible]
740 mq liberi [illegible] in casa recente corso Spezia per ufficio studio vendita anche frazionata. Tel. 595.852.

PIAZZA Statuto via S. Chiara mura negozio 4 locali mq 180 vuoti L. 120 milioni. Aosta 596.607 - [illegible]

VENDESI
palazzina adibita a bar albergo posizione di prestigio su corso zona Lucento adatta esposizione uffici etc. Tel. 595.852.

VIA Berthollet 30 locale commerciale mq 160 su 2 piani a L. 50 milioni mano mutuo Lux Case vende. Telefonare 548.478.

VIA Rainer [illegible] vendesi libero locale [illegible] trine mq 215 più 190 mq interrato. Dolci. Tel. 700.189.

7 Offerte lavoro e impiego

operai, autisti, fattorini

[illegible] [illegible] ragazzi/e per facile lavoro ottimo guadagno anche 1° impiego via Baretti 9 D traversa via Nizza.

[illegible] referenziata [illegible] come collaboratrice domestica presso famiglia ottimo stipendio. Tel. 890.581 877.374

MANUTENTORE ELETTRICISTA
conoscenza elettromeccanica e basi logica elettronica per interventi bordo macchina cercasi da azienda Torino Ovest. Si richiede [illegible] 25-35 anni esperienza almeno [illegible] inquadramento [illegible] retribuzione commisurate alle capacità. Scrivere Pubblikompass 370 - 10100 Torino.

OFFICINA meccanica primaria importanza assume meccanico specializzato al ponte, esperienza quinquennale, retribuzione commisurata effettive capacità. Inutile presentarsi se carenti di requisiti richiesti. Presentarsi 16,30 via Magellano 14 Fiorasio 2 srl.

impiegati

A.A.A.A.A. [illegible] S.p.A. inserisce [illegible] propria organizzazione commerciale n. 4 ambosessi, anche primo impiego, forniti di diploma o equivalente preparazione culturale, di età indicativa 18-30 anni [illegible] disponibili [illegible]. Si [illegible] una interessante opportunità di lavoro con [illegible] retribuzione composta [illegible] fisso [illegible] più incentivi, reali possibilità di carriera, inquadramento di legge. Presentarsi [illegible] un colloquio solo domani ore ufficio in via P. [illegible] 10, 3° piano ufficio Sapeco.

Rappresentanti

[illegible] auto primaria importanza [illegible] Enasarco venditori cultura media superiore esperienza o conoscenza settore. Inviare curriculum con fotografia a Fiorasio 2, via Magellano 14.

15 Autovetture

A.A.A.A. A. AUTOFRANCIA 2 sedi [illegible] Francia 341 e corso Trapani 116: Autoccasioni garantite 12 [illegible] anticipo anche solo 300 mila 126, Panda, 127, Uno, Ritmo, Ritmo Diesel, 131, Argenta. Le autoccasioni più belle di Torino. Vi aspettia[illegible] con cordialità e cortesia in corso Francia 341 e corso Trapani 116 (sabato aperto tutto il giorno).

A.A.A.A. NUOVA concessionaria Lancia Autobianchi tutta la gamma modelli 1983 in consegna piccolissimi anticipi. Importante esposizione vetture d'occasione Fiat, Lancia, [illegible] Romeo, Renault, Volkswagen, rateizzazioni 42 mesi. Consegne 20 ore. Lincarauto, corso P. Oddone 58, tel. 472.047; Lincarauto, corso Orbassano 72, tel. 581.008 (aperto anche il sabato tutto il giorno).

A.A.A. FIAT Autobengasi, via Genova 261 - Torino, tel. 506.8853. Usato selezionato 126, 127, 128, 131, 132 1600, 132 2000, A112, Ritmo, Golf diesel, 2 Cv, GS 1200, CX diesel, Bmw 520 e molte altre. Visitateci.

A.A. ACQUISTIAMO autovetture non sinistrate massima serietà pagamento immediato. Automotor Concessionaria Fiat, via Cassini 46 mercato Crocetta, tel. 505.859 (aperto sabato pomeriggio).

A CHIERI COSTA MENO
Sisc la Concessionaria Fiat che ti fa risparmiare. Via Padana Inferiore 110. Piazza Cavour, Chieri.

A 112 tutti i modelli tutte le versioni anno 75, 76, 77, 78, 80, 81, [illegible] Lancar vende, tel. 751.[illegible]

ACQUISTA auto [illegible] semestrali e usate [illegible] nuovo e usato permuta facilitazioni, corso Umbria 35, telefonare 481.674.

ACQUISTANSI auto piccole e grosse cilindrate anche semestrali. [illegible] valu[illegible]e. Pagamento contanti. [illegible] S. Ottavio 32, tel. 877.242 (aperto il sabato).

ACQUISTIAMO pagando massimo 126, Panda, 112, Ritmo, 131, Alfa Romeo, Delta, Bmw, Fiesta, R4, R6, R14. Corso Raffaello 3, tel. 656.001.

AUDI 4 blu aria condizionata perfetta. Monticar corso Ferrucci 24.

AUTOCCASIONI
150 autovetture di ogni marca e cilindrata, revisionate e collaudate e garantite, noi proponiamo a Voi se acquistare il meglio. KitCar, corso Belgio 151, tel. 899.9044.

[illegible]
venditore autorizzato Fiat Lancia Auto[illegible] offre vasto assortimento usato garantito al miglior prezzo. Pagamento senza anticipo senza cambiali salvo ipoteche fino 36 mesi valute bene la tua auto. Via Pianezza 202, tel. 736.6028.

AUTOVETTURE SCOFIT
diesel e benzina tutte le marche nuove e d'importazione pronta consegna garanzia leasing. Vasto assortimento semestrali [illegible] [illegible] permuta dilazioni [illegible] [illegible] Scofit corso Turati 15, telefoni 504.338 - [illegible].878.

BEDFORD furgone, Peugeot 304 familiare, Escort, Taunus, Giulia, Simca 1307, Zar, R16, Kadett, Kad[illegible] Caravan, Ascona, Manta, Rekord D, Rekord D [illegible], furgone 50 NC-C. Via Cigna 3.

BETA coupé 1300 '81 nuovo tipo e 1600 [illegible] '76 '79 '80 Lancar vende. Telefonare 751.686.

BMW 316, 320 [illegible] 60, 728, 2800 CS, 520 i «82», 520 «75», [illegible] 924, Porsche 911 T 2.4, Giulietta 1600, 131 L, A 112 E, Range Rover, Beta coupé 1800, Audi [illegible] GL, Mercedes [illegible] diesel, Ritmo [illegible] CL Diesel, Panda 30, 45, [illegible] [illegible] 1200 «81», R4, Peugeot [illegible] [illegible] scrupolosamente selezionate. Prattautomobili, via S. Donato 81.

FIAT Ritmo 60 L 80 diesel, Fiat Ritmo 60 CL 81 diesel. Lancar vende, tel. 751.686.

FIAT 131 special 75/78 perfetta. Vende Lancar, tel. 751.686.

FIAT 131 super 2500 diesel 81. Lancar vende, tel. 751.686.

HPE 1600 anno 78, 81, 82. Lancar vende. Telefonare 751.686.

[illegible] [illegible] JS 5.3 82 verde racing [illegible] [illegible] tutti gli optionals pochi [illegible] inurtata con garanzia vende permuta [illegible] Fiorasio corso Turati 13 D.

MERCEDES 2000 diesel anno 79 perfetta vende Lancar. Telefonare 751.686.

MINI De Tomaso 1982 [illegible] metallizzato con garanzia, [illegible] [illegible] vende Bepi Koelliker Automobili, via [illegible] 135, telefono 353.636.

(continua)

Le polizze vita
ad **Elevata Partecipazione agli Utili**
del Lloyd Adriatico

Studio Mark [illegible]

EPU: più 22 per cento

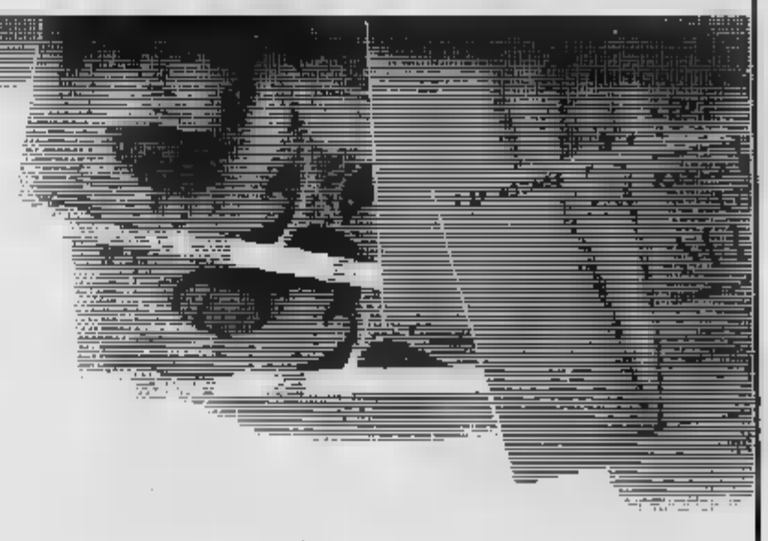

Il 29 aprile 1983 la «Helios Italia» ha certificato che il rendimento annuo delle polizze EPU (ad Elevata Partecipazione agli Utili) del Lloyd Adriatico nello scorso esercizio è stato del
20%

All'assicurato spetterebbe una retrocessione del 75%: il Lloyd Adriatico però ha deciso di elevarla al 77%. Gli assicurati con polizze vita EPU vengono così a godere di una rendita netta pari
15,4%

C'è poi il risparmio fiscale: grazie alle detrazioni consentite dalla legge (fino a lire 2.500.000 per polizze vita o infortuni), un assicurato-tipo con entrate di media entità, realizza in effetti, con la polizza EPU, una redditività globale intorno al
22%

Questi dati confermano l'alto rendimento delle polizze EPU e il loro efficace ruolo anti-inflazione.

Lloyd Adriatico SpA

ASSICURA [illegible] PENSARE A VOI

UFFICI
arredati, segretariato, traduzioni, pratiche import-export, recapito telefonico, telex, postale
VITA SERVICE
PROFESSIONAL OFFICE CENTRE
Via Clemente 8 - Tel. 011/778.301
TORINO

Le vittime delle bierre raccontano «Così ho visto cadere mio marito»

Ricordati nell'aula bunker delle Vallette gli agguati a Cotugno, Osella, Cocozzello I terroristi nelle gabbie fanno dell'ironia - Gli aggrediti rispondono a tono - Non conoscevano neppure il nome preciso di Rosario Berardi, ucciso alla fermata del tram

NADIA PONTI E CRISTOFORO PIANCONE NELL'AULA BUNKER DELLE VALLETTE

VINCENZO ACELLA (A SINISTRA) E RAFFAELE FIO[illegible] AL PROCESSO

Le vittime delle bierre — nell'aula bunker delle Vallette — raccontano: «*Così siamo stati aggrediti* [illegible] *terroristi*». Le mogli ricordano le ultime parole dei mariti prima che venissero fulminati [illegible] loro assassini. Grava un senso di tragedia. I terroristi, dietro le sbarre, tentano inutili ironie quando arriva il democristiano Antonio Cocozzello. Era stato azzoppato davanti a casa la mattina del 25 ottobre 1977. Gridano: «*Guarda come ti sei ridotto a forza* [illegible] *stare nella dc*». [illegible] questi non si lascia intimidire: «*Ero così già da prima*» e poi fa un gesto, per significare [illegible] non meritano nemmeno risposta.

Quando depone Piero Osella, ferito [illegible] 10 novembre [illegible] i bierre tentano, invece, di accreditare l'ipotesi che «*quello come altri obiettivi fra* [illegible] *dirigenti della Fiat erano stati colpiti dalle Brigate rosse ma erano stati* [illegible] *tempo individuati dalla stragrande maggioranza degli operai in lotta, nella fabbrica, contro progetti* [illegible] *ristrutturazione* [illegible] *di sfruttamento*».

L'idea fissa di quest'ultimo manipolo [illegible] terroristi [illegible] di essere stati e, per certi versi [illegible] essere ancora, l'avanguardia dei lavoratori. Avevano e credono ancora [illegible] [illegible] dietro un esercito di consensi. Osella: [illegible] *Non credo proprio. All'ospedale* [illegible] *primi che sono venuti* [illegible] *trovarmi e a portarmi il segno della loro solidarietà* [illegible] *stati proprio i rappresentanti sindacali*».

Quando «colonnelli e caporali» dell'armata proletaria sparavano, ferivano, uccidevano [illegible] quale logica seguivano? Il maresciallo di polizia Rosario Berardi è stato ammazzato perché Andrea Col «per caso» ha scoperto dove abitava. Nadia Ponti, Vincenzo Acella, Cristoforo Piancone [illegible] Patrizio Peci l'hanno aspettato in strada fra l'androne di casa e la fermata del bus. A fare fuoco sono stati proprio Piancone [illegible] Acella che hanno fatto in tempo [illegible] prendere [illegible] borsello del morto con la rivoltella d'ordinanza.

Non sapevano nemmeno bene chi fosse la loro vittima. [illegible] primo volantino per rivendicare l'assassinio [illegible] scritto di avere «giustiziato» Berarsi Rosario che hanno definito come «*capo torinese* [illegible] *Sisde, braccio destro dell'ex capo regionale del* [illegible] *cui aveva fondato i famigerati Nat (Nuclei antiterrorismo)*». Berardi, fra il '74 [illegible] il '76, [illegible] svolto delle indagini sulla criminalità politica organizzata.

L'11 aprile 1978, mentre usciva dalla sua abitazione in Lungo Dora Napoli, hanno ucciso il brigadiere delle guardie carcerarie Lorenzo Cotugno. Qualche settimana prima gli [illegible] incendiato l'automobile posteggiata accanto al marciapiede. La vittima [illegible] scesa dall'alloggio in ascensore: nell'atrio l'aspettavano Nadia [illegible] e Cristoforo Piancone «Gerard». [illegible] lei che doveva sparare per ferirlo [illegible] gambe. [illegible] ha avuto un attimo [illegible] esitazione [illegible] [illegible] fare fuoco è stato l'altro.

Cotugno è caduto a terra ferito [illegible] è riuscito a prendere la [illegible] rivoltella dal borsello, si [illegible] appoggiato al muro ed [illegible] uscito in strada. Contro le figure dei terroristi che si muovevano davanti a lui ha vuotato il caricatore della pistola. Piancone [illegible] stato colpito [illegible] fegato, la Ponti [illegible] coscia e al braccio. In quel momento è intervenuto [illegible] terzo del commando, Vincenzo Acella, che ha sparato due rivoltellate alla schiena del brigadiere. Poi un altro colpo in testa per finirlo. La moglie dalla finestra ha visto il marito che moriva sul marciapiede.

Piancone ferito in modo gravissimo è [illegible] [illegible] lasciato al pronto soccorso dell'Astanteria Martini, e [illegible] Ponti [illegible] stata portata dal marito infermiere (col quale [illegible] viveva più da [illegible] anno) per essere [illegible] Per questo fatto Piancone è già stato condan[illegible] all'ergastolo.

Lorenzo Del Boca

Bastian Contrario II°

cucina con Amore e Fantasia

i Nuovi Menu

Tel 69.62.388

"Menu leggeri e digeribili secondo lo stile della "Nuova Cucina Piemontese." Bastian Contrario è primo, fra tutti i ristoranti torinesi, ad usare il forno speciale a convezione-vapore [illegible] che permette di cucinare con pochissimi grassi.

Colli di [illegible]

Al Centrarredo a Candiolo troverete la più vasta esposizione di cucine componibili e tantissime ambientazioni di particolare pregio. S.S. Stupinigi-Pinerolo, tel. 966.5004.

AUTOMOTOR

TORINO

25·29 maggio '83

PALAZZO ESPOSIZIONI AL VALENTINO

Orario: 9,30 ▪ 20

6ª edizione

Salone internazionale professionale per l'assistenza [illegible] la manutenzione dell'autoveicolo

☐ Servizio assistenza delle Case e ricambi originali ☐ Componenti ed accessori ☐ Attrezzature per autofficine, elettrauto, stazioni di servizio.

Il giallo della telefonata fatta dalla cabina pubblica

Fra i verbali [illegible] *processo delle Vallette c'è anche il «giallo»* [illegible] *una telefonata fatta dai brigatisti rossi all'Ansa per rivendicare la paternità del delitto Berardi. Attraverso il blocco predisposto* [illegible] *Sip* [illegible] [illegible] *possibile risalire all'apparecchio di partenza:* [illegible] *in utenza a un certo Antonio Lago* [illegible] *via San Donato.*

La polizia [illegible] *arrivata in quella* [illegible] *ma in quel* [illegible] *mento nell'alloggio non c'era nessuno. Il Lago era andato* [illegible] *lavorare. Un'infinità di persone potevano testimoniare che all'ora del delitto* [illegible] *all'ora della telefona-* [illegible] *era sul tornio* [illegible] *fabbrica.* [illegible] *era trattato di un'interferenza.*

Ma, chissà come fantasticando, Panorama *pubblica-* [illegible] [illegible] *articolo intitolato* «Dal telefono di Donat-Cattin». *Hanno scritto che per rivendicare l'omicidio Berardi* «la mattina [illegible] 10 [illegible] alle [illegible] 8,35 in punto, mentre il cadavere del maresciallo dell'antiterrorismo, ucciso un'ora prima da sette rivoltellate, era [illegible] [illegible] caldo» *le Brigate rosse* «avrebbero usato la linea telefonica dell'attuale vicesegretario della dc Carlo Donat-Cattin abitazione sita in via Romagnano 27». *L'articolo andava avanti spiegando che la* «patata bollente [illegible] finita [illegible] servizi segreti [illegible] dopo alcuni giorni di frenetiche indagini sotterranee» [illegible] *ne era venuto fuori nulla.*

Il giudice faceva identificare l'autore del «pezzo» che [illegible] *era stato firmato* [illegible] *l'autore, sentito* [illegible] *testimone, spiegava che aveva raccolto delle «voci» durante* [illegible] *sequestro Moro. La notizia non gli era stata data in termini di certezza e lui l'aveva resa in quel modo* [illegible] *ragioni di «vivacità espositiva». Intanto hanno cominciato a prendere corpo insinuazioni* [illegible] *Donat-Cattin e famiglia.*

Patrizio Peci, iniziando la sua confessione [illegible] *Cambiano, ha spiegato che* [illegible] *telefonata all'Ansa l'aveva fatta Raffaele Fiore,* [illegible] [illegible] *cabina telefonica. Il numero* [illegible] *471102: una sola cifra di differenza dall'apparecchio di Antonio Lago. Un disguido tecnico* [illegible] *fatto «bloccare» l'altro telefono. Il 19 maggio* [illegible] Panorama *è tornato alla carica con* [illegible] *altro articolo:* «Due anni fa da quella [illegible] *in cui si rie-* [illegible] [illegible] *fatti dell'omicidio Berardi* [illegible] *riferiva* [illegible] *storia* «segreta e drammaticamente sconosciuta» *di una telefonata* «alle 8,15, quando il cadavere era an-[illegible] caldo, dalla [illegible] Donat-Cattin».

Il magistrato ha chiesto di poter arrestare il giornalista, il giudice istruttore «considerando che [illegible] notizia, allo stato attuale dell'istruttoria sull'omicidio Berardi, non appare [illegible] [illegible] gravità» *non ha confermato l'arresto. Il pubblico ministero è ricorso in* [illegible] *ma* [illegible] *Cassazione ha dichiarato il ricorso «inammissibile».*

La vicenda è stata definitivamente chiarita dopo indagini della Digos e [illegible] [illegible] *carabinieri i quali avvertono la magistratura che* «Le notizie di *Panorama* [illegible] hanno trovato il minimo riscontro». *Il giudice che ha lavorato per anni sull'inchiesta delle Brigate rosse* [illegible] *per settimane su questa «storia» ammette che* «forse si è fatto tanto rumore per nulla».

La NUOVA serranda avvolgibile meglio fuori ... straordinaria dentro

blindo® plast

- Peso ridotto rispetto [illegible] [illegible] serrande = [illegible] [illegible] manovra
- Profili esterni in PVC = possibilità [illegible] abbinamento di [illegible] riale e colore alle avvolgibili dei piani superiori
- Alluminio estruso - PVC = [illegible] manutenzione

Profilo interno in alluminio [illegible] spessore oltre 1 [illegible] che garantisce [illegible] sicura protezione

Profilo esterno in PVC a doppia intercapedine che assicura un perfetto isolamento termico ed acustico

scopri la qualità

Interpellateci telefonando allo 011/215.815

CITEA S.p.A. 10148 Torino V. [illegible] Romoli 280/11

Partono [redacted] Torino due iniziative [redacted] grosso rilievo

L'INDUSTRIA AUDIO NON VUOLE CROLLARE

Nasce [redacted] «polo audio» per difendere le aziende economicamente sane - Respinto il tentativo dei discografici di aumentare i prezzi

Mentre l'Indesit intravede [redacted] (ancora lontano) spiraglio di salvezza — pare infatti che il ministro Pandolfi [redacted] disponibile [redacted] parziale marcia indietro circa il piano-salvataggio — altri [redacted] minori problemi tormentano il mon[redacted] delle aziende elettroniche italiane e torinesi in particolare.

Da una parte le difficoltà oggettive delle industrie audio, dall'altra le complicazioni che i discografici sovrappongono alla già pesante crisi di mercato. Vediamole con ordine.

E' nata il mese scorso una Associazione nazionale polo audio, che ha come promotrici la Alcor di Torino, la Autosonik [redacted] Reggio Emilia, la Esb di Roma, la Irel di Genova, la Musicalnastro di Milano [redacted] la Zendar di Reggio Emilia, con l'obiettivo dichiarato [redacted] riunire tutte le aziende italiane di audio ed alta fedeltà [redacted] miliardi di fatturato annuo, diecimila dipendenti circa) per ricordare al governo che non esiste solo il problema Zanussi, in fatto di elettronica.

Si tratta di aziende sane, i cui conti [redacted] in [redacted] (contrariamente alla Zanussi medesima) [redacted] in rosso, cui l'appoggio governativo servirebbe soprattutto per potersi rilanciare ad alto livello, arginando in parte la concorrenza orientale sul nostro mercato. Aziende [redacted] cui risorse tecnologiche sono elevate, capaci di progettazioni di avanguardia, che soltanto i problemi di bilancio frenano. Per restare in attivo, devono lesinare sugli investimenti, solo strumento per un effettivo rilancio [redacted] campo internazionale. Lo scomparso ministro Marcora era [redacted] vicino a questo gruppo di aziende (lo dimostra una lettera nella quale garantisce il [redacted] impegno «per quelle imprese che hanno dimostrato [redacted] la qualità dei loro prodotti [redacted] sapersi inserire nei mercati italiano ed estero»), ora però la situazione è cambiata [redacted] il solo Bodrato dimostra [redacted] interesse vero per la questione.

Parallelamente a questi problemi, [redacted] i discografici con la loro trovata: «Spettabile clientela — *scrivono le "Messaggerie Musicali"* [redacted] *negozianti* [redacted] *dischi* — purtroppo i costi promozionali [redacted] industriali [redacted] possono più essere contenuti nei normali prezzi di cessione e quindi [redacted] costretti ad applicare [redacted] extra prezzo di mille lire, denominato ticket tv».

Alle proteste dell'Assodisco torinese, che faceva notare come il ricarico sul prezzo alla vendita del costo della pubblicità alla televisione (privata, Canale 5 e Rete 4) non era logico, specie trattandosi [redacted] una «compilation», *vale a dire [redacted] raccolta di successi Anni 70, quindi [redacted] costo zero in fatto [redacted] registrazioni [redacted] mixaggi, [redacted] «Messaggerie Musicali» rispondevano [redacted] un'altra lettera dove, in conclusione [redacted] una serie [redacted] argomenti almeno «opinabili», dicono testualmente:* «In qualunque supermercato si vede che gli amari pubblicizzati in tv costano più cari degli altri, anche se all'assaggio non sono forse mol[redacted] dissimili».

Paragonare il disco, prodotto «culturale» come ha riconosciuto anche recentemente un decreto governativo, a [redacted] amaro è almeno singolare, [redacted] più singolare è che, nelle fatture, [redacted] ticket tv è scorporato dal prezzo [redacted] vendita al negoziante. E [redacted] sua volta gravato [redacted] Iva. Se il sistema prende piede non [redacted] sarà disco che non [redacted] gravato da un ticket

Mauro Benedetti

Le [redacted] [redacted] [redacted] [redacted]

Le sentenze [redacted] Tribunale civile di Torino [redacted] potranno più [redacted] pubblicate per almeno [redacted] anno? Quali conseguenze può avere quest'altra disfunzione? Diciamo subito che [redacted] senten[redacted] non si traduce in pratica [redacted] non dopo la sua pubblicazione. Concluso il processo, [redacted] giudice deve redigere la sentenza [redacted] depositarla in cancelleria. In genere il magistrato stende una «minuta», che va battuta a macchina, per così dire in bella, per es[redacted] rivista dall'estensore [redacted] finalmente registrata.

Il punto dolente, è chiaro, [redacted] nella battitura [redacted] macchina. Le carenze dei nostri uffici giudiziari sono ormai leggendarie, si tramandano di generazione in generazione. Ma noi [redacted] maestri nell'arte di arrangiarsi [redacted] in quella [redacted] compromesso. E così da [redacted] cuni anni, [redacted] autorizzazione ministeriale, le cancellerie [redacted] rinforzate da dattilografe provvisorie. [redacted] contratto trimestrale, che avevano soprattutto il compito [redacted] battere [redacted] macchina. Non [redacted] la soluzione migliore, [redacted] il nulla sarebbe stato peggio. Ora, appunto, [redacted] al nulla.

Alla fine di aprile il decreto del governo sui tagli alla spesa pubblica ha [redacted] l'altro stabilito che [redacted] «trimestrali» [redacted] più essere assunte. E' facile [redacted] ginare che cosa accadrà, [redacted] che cosa [redacted] già accadendo. Gli armadi delle cancellerie [redacted] riempiono [redacted] sentenze che resteranno inevase per un periodo imprecisabile.

Il decreto che vieta le assun[redacted] di «trimestrali» rimarrà [redacted] vigore per [redacted] il 1983 e quindi le speranze di [redacted] potranno forse rifiorire [redacted] prossimo [redacted]. Una ventina di «provvisorie» che erano [redacted] assegnate al solo tribunale civile [redacted] primo [redacted] maggio sono state rispedite a casa dopo meno di [redacted] settimana.

Dopo aver portato a termine processi in gran parte [redacted] brevi, [redacted] avvocati [redacted] le parti debbono attendere ancora persino l'esito [redacted] loro vertenze. [redacted] quando, come nei divorzi, [redacted] decisione si [redacted] perché c'è stata una pronuncia, [redacted] comunque impossibile giungere [redacted] sospirata conclusione [redacted] sapere i termini, spesso non semplici, della [redacted]. In ogni caso, poi, la copia autentica del documento è indispensabile per intraprendere qualsiasi altra azione.

[redacted] frattempo crescono gli interessi, le svalutazioni [redacted] rabbia dei legali e dei loro clienti. L'assurdo [redacted] che queste copie si pagano. Non era quindi saggio, [redacted] gravare [redacted] spesa pubblica, [redacted] semplicemente [redacted] tariffe in modo da coprire anche gli stipendi [redacted] «trimestrali»?

Intanto le sentenze già fatte restano negli armadi. Un [redacted] pio? Prendiamo [redacted] sezione a [redacted] la quarta, che nel 1982, con otto magistrati, ha emesso circa [redacted] sentenze. Finora, sia pure faticosamente, [redacted] con ritardi tollerabili, [redacted] cancelleria, con l'aiuto [redacted] precarie, ha smaltito il lavoro. Da oggi non potrà più farlo. L'ultima «trimestrale» cesserà il servizio tra due settimane: una settantina di sentenze pronte sono già in lista di [redacted]

g. ap.

Oggi e domani

● Per il ciclo [redacted] conferenze organizzate [redacted] Circoscrizione S. Donato-Campidoglio, domani alle 21 (via Saccarelli 18) il dott. Santoro, aiuto primario del «Maria Vittoria», parlerà sul tema «L'anziano e l'ospedale».

● La Repubblica Napoletana del 1799 è il tema della mostra che [redacted] stata inaugurata stamane alla Biblioteca Nazionale di Torino per iniziativa dell'Istituto italiano per gli studi filosofici e dei musei cittadini. Orario: 9-13; 15-18,30 (tutti i giorni feriali); 9-13 (sabato).

■ «Sussurri e grida» è il [redacted] [redacted] Ingmar Bergman che verrà proiettato stase[redacted] [redacted] cinema Giardino d'essai (via Monfalcone 62) alle 21 per il ciclo «Discutere il cinema» organizzato dalla Circoscrizione Santa [redacted] Ingresso gratuito.

● Teatro di strada [redacted] la compagnia «Il [redacted] Badò» per le vie [redacted] Santa Rita. L'iniziativa [redacted] Comu[redacted] [redacted] della Circoscrizione 11: «parte» domani (dalle 10 alle 14,30) per proseguire sino al 6 giugno.

■ Sono aperte le iscrizioni [redacted] 5° [redacted] di specializzazione sulle nuove tendenze del commercio internazionale, che [redacted] svolgerà presso l'Istituto universitario di [redacted] europei di Torino dal 14 settembre al [redacted] novembre. Le domande di ammissione dovranno essere inviate all'Istituto (corso Vittorio Emanuele 83, tel. 544.193) entro il 10 giugno.

● Da oggi [redacted] domenica si svolge [redacted] Torino [redacted] 9° Congresso nazionale della Società italiana di medicina psicosomatica con relazioni e dibattiti che avranno luogo nella sede della Camera di Commercio (via Giolitti 26/A). L'iniziativa è patrocinata dall'Università [redacted] Torino (Istituto di clinica psichiatrica).

■ Questa sera alle ore 20,30, in via Mercanti 1, [redacted] terrà un convegno [redacted] te[redacted] «Il Centro Pannunzio e la vita culturale torinese», in occasione dell'uscita del saggio di Gabriella Romano «I quindici [redacted] del Pannunzio». Vi parteciperanno: Filippo Barbano, docente universitario; Giorgio Cavallo, rettore dell'Università di Torino; Fausto Fiorini, docente universitario; Luciano Gallino, docente universitario; Pier Carlo Longo, assessore provinciale alla cultura; Emilio Pozzi, direttore sede Rai di Torino; Vera Schiavazzi, giornalista della «Gazzetta [redacted] Popolo».

■ Questa sera alle ore [redacted] presso il Centro studi Donati (via Stampatori 4) si svolgerà un incontro-dibattito sul tema: [redacted] anticipate anche a Torino?...». Interverranno: Giovanni Porcellana, deputato al Parlamento; Franco Ferrara, capo gruppo pri Comune di Torino; Sergio Galotti, consigliere dc Comune di Torino; Ermanno Bonifetto, consigliere psi Comune [redacted] Torino; Fernando Santoni, capo gruppo pli Comune [redacted] Torino. Presiederà Pier Franco Quaglieni, direttore Centro studi «M. Pannunzio».

■ Dal 28 maggio [redacted] [redacted] giugno [redacted] terrà [redacted] Museo dell'Automobile Carlo Biscaretti di Ruffia la «Mo[redacted] Iconografica Militare 1914-1918», organizzata dall'Associazione Amici del Museo Internazionale Corpi Militari [redacted] Civili di Montagna [redacted] Artici «Duca d'Aosta», [redacted] la collaborazione della Brigata Alpina Taurinense. Organizzatore della Mostra Raffaele Natta-Soleri, fondatore del [redacted] Internazionale «Duca d'Aosta». Ordinatore Pietro Capussotti. La Mostra resterà aperta tutti i giorni (esclusi i lunedì) [redacted] orario: 9,30-12,30 e 15-19. Prezzo d'ingresso L. 1.800 (ridotto L. 1.300 per comitive superiori alle [redacted] persone) con facoltà di visitare le collezioni permanenti del Museo.

MAGAZZINI CAROSELLO
Via Bertola, 15 - Via Gorizia, 52 - Via Genova 81
grandiosa **FIERA DEL BIANCO**
con **VENDITA PROMOZIONALE**
con **SCONTO 15%** [redacted] tutti gli articoli
Biancheria per la casa - Tendaggi
MAGLIERIA - BIANCHERIA INTIMA
(Comun. Legge n. 80)

ossola
[redacted]
TV - ELETTRODOMESTICI
3 ANNI GARANZIA
TORINO - Corso Vercelli 94 - Tel. 287021
CIRIE' - P.za S. Giovanni 1 - Tel. 9200243

shopping center W35
C.so Vigevano 35 - Torino
Tel. 231.902
abbigliamento
per uomo - donna - ragazzo
Il modo giusto di vestire per essere alla moda da
SHOPPING CENTER

Il cancro potrebbe [redacted] vinto l'anno prossimo.
O fra tre, cinque, dieci anni.
Dipende [redacted] soldi delle ricerche.
Dipende da te.

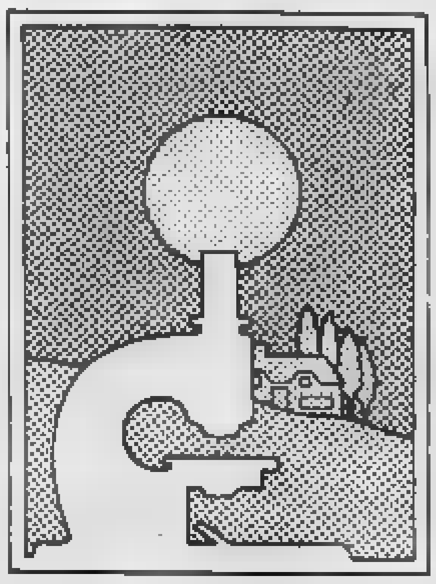

Aderisci alla
Associazione Italiana per la Ricerca sul Cancro
Comitato Piemonte-Valle d'Aosta
Via Cavour 31 - 10123 Torino - tel. (011) [redacted] int. 273
conto corrente postale n. [redacted]

L. 1.200.000
Prezzo valido per porte ad [redacted] battente con dimensioni e rivestimento standard. Iva esclusa.
Posa in opera eseguita [redacted] personale specializzato
... [redacted] per [redacted] di più... Tel. 011 859.044

E' IN ARRIVO LA TESSERA SANITARIA

Presentata stamane in Regione - Primo passo per il libretto - La troveremo nella cassetta delle lettere

Fra pochi giorni avremo il nostro «passaporto della salute». La tessera sanitaria, presentata questa mattina in Regione nel corso di una conferenza stampa che ha visto la partecipazione degli assessori Bajardi, Olivieri e Migliasso, del vicepresidente Usl Poli e del direttore della programmazione generale del ministero della Sanità, Sergio Paderni, è la distribuzione.

E' un primo passo verso il libretto sanitario che il governo dovrà fare, secondo le indicazioni della legge di riforma, e conterrà tutte le informazioni utili a delineare un quadro preciso dello stato di salute di ogni

Che cos'è? Una specie di carta d'identità (delle stesse dimensioni del documento comune) che contiene i dati anagrafici, il nome del medico di famiglia e un codice cui faranno riferimento tutti gli interventi di carattere sanitario legati all'assistito.

Quali i vantaggi? Per ora il vantaggio è essenzialmente di *«miglior organizzazione amministrativa»*. La tessera sanitaria permetterà di mettere ordine negli elenchi degli assistiti: si potranno cancellare dagli elenchi i morti (non dimentichiamo lo scandalo che ha coinvolto i medici romani che percepivano compensi per un buon numero di «fantasmi») e di eliminare doppie registrazioni, di conseguente contenimento della spesa alle necessità reali.

Nel contempo servirà a compilare un elenco preciso di tutti gli del Piemonte. Una parte del lavoro è stato fatto dal Csi, il Consorzio per il trattamento automatico dell'informazione che ha avuto una funzione

Presa la falsa funzionaria Pci Stava derubando un pensionato

Bloccata grazie all'energica reazione d'una nipote dell'anziano - La complice è però riuscita a fuggire con le 500 mila lire che la vittima aveva appena ritirato

Volevano derubare un anziano della pensione appena ritirata alla posta, una — grazie all'intervento di un'energica nipote del nonnino — una delle due della «banda» è stata assicurata alla giustizia. E' accaduto, poco dopo le 11, nell'abitazione di Francesco Buscarino, 75 anni, via Sobrero 31, quartiere San Donato.

Due donne, eleganti e spigliate, hanno bussato alla porta del Buscarino, spacciandosi per funzionarie delle Poste. *«Ci fa vedere il libretto della pensione?* — hanno chiesto, facendosi strada nell'alloggio, data la reticenza dell'anziano padrone di casa —. *Bene, ma non ha appena ritirato la pensione? Dove ha messo i soldi? Lo sa che gliene hanno dati falsi? Faccia vedere. Glieli possiamo cambiare».*

L'uomo, all'inizio, ha temporeggiato. Poi, data l'insistenza delle due donne, è andato a prendere il malloppo: un milione in contanti,

LA FALSA FUNZIONARIA ARRESTATA

che ha nelle delle false «funzionarie» delle poste.

Ma, quando la truffa sembrava ormai compiuta, un fatto imprevisto ha mandato all'aria il piano delle due donne. Con gran sollievo, Francesco Buscarino ha aperto la porta d'ingresso alla nipote, una robusta che sembrava apposta per fronte alla difficile situazione. In un baleno, la giovane donna ha capito che tipo di «funzionarie» aveva davanti e, da parte il ha iniziato con distintissime signore.

Una delle due è tuttavia riuscita a sfuggire alla presa, fuggendo per le scale con i nelle mani. L'altra è stata immobilizzata e consegnata agli uomini del commissariato di San Donato, Fenu e Genna, chiamati dalla nipote.

La donna arrestata non ha documenti con sé. Dice di chiamarsi Domenica Massa e di essere di Conegliano d'Alba nel Ora abiterebbe a Pinerolo: ma sulla sua identità gli uomini del commissariato hanno molti dubbi. La truffatrice ha detto di non saper né leggere né scrivere, anche se portava con sé un librone pieno di appunti scritto esclusivamente in stenografia.

Anche treni fermi domani per sciopero

Sciopero generale, domani, per i contratti e l'occupazione. A Torino, partirà alle 8,30 una «marcia per il lavoro» che da Michelin Dora raggiungerà Marconi. Parleranno Trentin e Benvogli.

I si fermeranno dalle 10 alle 12, in modo da garantire egualmente la partecipazione al corteo. Il credito la fermata sarà di due ore: così nel pubblico impiego, nel commercio e nel turismo.

Il personale dei treni e degli aerei si fermerà dalle 10 alle 12; quello delle autostrade — impegnato nel rinnovo con — incrocerà le braccia per quattro ore.

Una strada verso i pascoli? Ai naturalisti non piace

Qualche polemica a Roure in val Chisone, per la pista che ha dimenticato vallone di Bourcet - Il sindaco: «Non si distrugge nulla, anzi la zona è protetta»

Frazione Bourcet di Roure in Val Chisone, 1500 metri di quota, tra pascoli e boschi di giovani: nel i residenti 350. Nel 1951 la cifra già a 112 persone; dopo l'emigrazione in degli Anni Sessanta, silenzio, il deserto. Oggi vi è un solo residente, Sergio Charrier, classe 1937, risalito nella dei vecchi al Sappé qualche Ci resta estate in con un piccolo gregge di capre. Ogni tanto cattura delle vipere di cui vende il veleno, coltiva un po' orto. Vive da solo, e non ha bisogno di niente. perché venire questo vallone, uguale nella sua storia e morfologia tanti altri?

Perché Roberto Delmastro ha scritto una lettera denunciando un «ennesimo spregio all'integrità delle nostre vallate alpine. escavatori che lavorano alla costruzione di una strada stanno infatti per distruggere la borgata Casette, la prima che si presenta loro, per penetrare nel cuore del vallone. Bourcet — *continua signor Delmastro* — costituisce una stupenda insostituibile testimonianza di cultura alpina giunta intatta sino oggi. Autori illustri hanno scritto che costruzione di strada anziché risolvere i problemi andrebbe ad aggravarli provocando la definitiva irrimediabile degradazione di valori ambientali insostituibili tuttora esistenti. Ciononostante strada si facendo».

«Io non so chi sia questo Delmastro — *dice il sindaco Roure Ettore Merlo, maestro in pensione, primo cittadino da 27 anni, che a suo tempo fece anche scuola a Chasteiran quando la frazione abitata* — ma dico che nessuno distrugge borgata Casette. strada ci passa sotto. I lavori li sta facendo consorzio proprietari per servire gli alpeggi di Serre e magari anche di Chaullieres, in punta alla valle. Saranno sette, otto chilometri che tra l'altro non nel vallone di Bourcet, ma dietro, sotto le frazioni di Clea. vero che strada potrebbe aprire la strada speculazioni, ma proprio il di questo mese il Consiglio dovrà deliberare il nuovo piano regolatore intercomunale e tutta la è stata dichiarata agricola, gli interventi edilizi, dovranno rispettare rigorosamente la tipologia esistente; nel che i tetti da aggiustare dovranno essere rifatti di lose in pietra, i serramenti, travi e balconi in legno naturale, gli intonaci grezzi, se necessario».

Il nucleo più importante del vallone è Chasteiran la chiesa parrocchiale che, vista dalla mulattiera arrivando dal basso, appare piantata miracolosamente in aria sperone roccioso picco sulla borgata di Chesalettes. Chasteiran è veramente un piccolo tesoro di architettura alpina con straordinaria fontana di legno, le case intatte ben conservate, molte proprietà di «boursettini» emigrati decenni a Marsiglia e Tolone, dove a fare i tradizionali mestieri di carbonai e vetrai.

Negli Anni Trenta almeno centinaio di abitanti Bourcet andavano a lavorare nelle talco del Colle Rossa, parte opposta della «Val Cluson», e tutto il territorio era minuziosamente coltivato terrazzato: si raccoglievano faticosamente patate, lenticchie, segale. Molti bovini, ovini, caprini. Pochi i muli perché c'era poco da trasportare.

Oggi l'agricoltura alpina tradizionale è finita, rimangono le di pietra, le stalle, i fienili, i forni per il pane, i mulini lungo i torrenti; complesso che è già quasi un parco archeologico. Resti da visitare in punta di piedi come rovine precolombiane, considerare con e rispetto. Invece alcuni escursionisti comportano come barbari invasori. imparato dai tedeschi» dice il sindaco indicando la scuola Sappé de e piena di scritte cretine. case, compresa una cappella, sono state infatti distrutte dai durante l'ultima guerra, quando Bourcet era sede distaccamenti partigiani autonomi Marcellin.

«I padroni delle ci tengono molto alle abitazioni dei vecchi — *continua sindaco Merlo* — e d'estate vengono su, tagliano ancora l'erba, piantano le patate. Nessuno noi tiene a conservare l'ambiente, ma delle volte ci sono difficoltà insormontabili. Prendiamo per esempio il legname. Il municipio è padrone boschi di faggi, larici e abeti; ma sono messi in posti così da raggiungere che da anni a vendere il legno perché nessuno si sente di un lavoro del genere. Non ci sono più boscaioli, non c'è più che sappia impiantare una teleferica. Così ci sono dei capitali immobilizzati che a che marciscono.

Renato Scagliola

Autorizzata dal Comune di Collegno dal 18 Aprile 1983

LA MOQUETTE A PREZZO CHIUSO

LIQUIDAZIONE TOTALE PER CHIUSURA DEFINITIVA

agenzia2P 2375

MOQUETTES DELLE MIGLIORI MARCHE

Bouclé da L. 12.500 in liquidazione L. 7.500
Bouclé da L. 17.000 in liquidazione L. 8.500
Disegnata da L. 30.000 in liquidazione da L. 15.000

e chilometri di ottimi scampoli ... quasi in regalo!

IMPORTANTE: venite con le misure dei locali!

TAPPETI IN LANA

cm. 180 × 280 L. 270.000 L. 161.000
cm. 160 × 230 L. 200.000 L. 110.000
Scendiletto L. 80.000 L. 50.000

in centinaia di disegni e varietà.

PIUMONI a dimensioni e prezzi che non vedrete mai più!

CORSO FRANCIA 87
Borgata Paradiso
COLLEGNO
(a 100 mt. dal cavalcavia)
Tel. 4111344

TEXILFLOOR
TORINO 87 POLTRONA
CORSO FRANCIA
SUL TETTO CAVALCAVIA
RIVOLI

ATTENZIONE
Terminata la liquidazione
AFFITTASI
questo negozio
(mq. 200 + mq. 150 seminterrato, 7 vetrine)

SOIMA auto
l'usato magico
assortimento - prezzo - pagamento assistenza
Corso Giulio Cesare 186 - Torino - Tel. 2052005

Muore con l'auto dopo un volo di quindici metri

Ad Airasca - La vittima, 59 anni, era di Castiglione Fenile

AIRASCA — Incidente mortale ieri sera sulla strada statale [redacted] del Sestriere, nei pressi del cavalcavia di Airasca. Una Fiat 128 condotta [redacted] cinquantanovenne Giovanni Lupano residente [redacted] Castiglione Fenile, in via Bibiana 22, dopo essersi schiantata contro un platano che fiancheggia la carreggiata, è finita in un fosso sottostante il cavalcavia. L'autovettura [redacted] così compiuto un volo [redacted] oltre quindici metri e si [redacted] sfasciata al suolo.

Sul luogo sono immediatamente accorsi i militi della polizia stradale e i vigili del fuoco di Pinerolo che hanno dovuto estrarre [redacted] la fiamma ossidrica il corpo dell'automobilista dall'ammasso di lamiere [redacted] contorte. Successivamente un'autoambulanza della Croce Verde ha, invano, tentato di trasportare l'uomo verso l'ospedale Agnelli.

Il Lupano, a causa delle numerose ferite, è però deceduto durante il trasporto. La Polstrada ha aperto un'inchiesta per stabilire le modalità dell'incidente.

La guardia [redacted] Venaria

«Non [redacted] rimborsando [redacted]»

Ci scrive la «Detectives Agency»:

In riferimento all'articolo apparso ieri su «Stampa Sera» in merito alla guardia giurata nostro dipendente Salvatore Cuccia, nel quale risultava [redacted] seguente frase: «*...all'uomo era stato rubato un fucile [redacted] ditta ed [redacted] pistola che doveva [redacted] rimborsandoli a rate mensili...*», vi facciamo notare che la Legge 18-4-1975, n. 110, artt. 10 [redacted] 22, proibisce in ogni caso il comodato delle armi in qualsiasi forma.

Pertanto, a nessun dipendente viene fornito alcun tipo [redacted] da parte nostra, [redacted] le armi detenute [redacted] nostro personale sono di loro esclusiva ed assoluta proprietà [redacted] vengono [redacted] essi acquistate per proprio conto.

Grugliasco [redacted] [redacted]li alpini

GRUGLIASCO — Il Comune di Grugliasco, [redacted] Comitato unitario antifascista e la sezione locale dell'Anpi hanno deciso di edificare in occasione del quarantesimo anniversario un monumento alla Resistenza. Non sarà [redacted] monumento tradizionale, ma uno spazio [redacted] aperto [redacted] tutti [redacted] agibile anche agli invalidi [redacted] ai bambini, in mezzo [redacted] quale sorgerà [redacted] stele [redacted] sopra incisa la [redacted] di Franco Antonicelli: «*E' passato tempo, ne passerà ancora. Ma non basta piangere, non basta ricordare. E dimenticare non [redacted] pietà*».

Tutti i grugliaschesi sono invitati a collaborare al finanziamento dell'opera. Lo possono fare acquistando [redacted] prezzo libero una cartolina sulla quale è abbozzata l'idea del monumento che [redacted] in vendita presso la sede dell'Anpi, in piazza Matteotti.

[redacted] la [redacted]

Un gruppo di studenti universitari ha manifestato ieri davanti [redacted] Palazzo Civico per accentrare l'attenzione degli amministratori su alcuni problemi, [redacted] quello del servizio di mensa. Gli assessori Bonifetto, Alfieri [redacted] Mancini si sono dichiarati disponibili [redacted] incontrarsi con una delegazione per definire i punti su cui discutere [redacted] un'assemblea da convocare presso il Politecnico nei prossimi giorni.

«*La delegazione* — informa [redacted] comunicato stampa del Comune — *non ha accettato la proposta. Non [redacted] stato pertanto possibile [redacted] comprendere da parte degli assessori [redacted] quali temi i dimostran[redacted] volevano confrontarsi [redacted] l'amministrazione comunale*».

L'amministrazione [redacted] conferma la piena disponibilità [redacted] prendere in [redacted] argomenti che riguardino il diritto allo studio «*purché da parte degli studenti venga proposto un preciso ordine del giorno, nonché il luogo e la data in cui svolgere una costruttiva e seria assemblea*».

Dopo breve malattia [redacted] improvvisamen[redacted] il

dott. Ing. Franco Rivoira

Ne danno il triste annuncio la moglie [redacted] Maria Ghisotti, i figli: Giovanni con [redacted] con Marcello, [redacted]sca con Claudio; il padre Guglielmo ed i [redacted] Luigi [redacted] rispettive famiglie. Un ringraziamento particolare ai medici curanti e alla [redacted]. I funerali saranno celebrati venerdì 27 alle ore 10,15 [redacted] Chiesa dei Ss. Angeli Custodi. Non fiori ma [redacted] al Centro Tumori.
—Torino, 25 maggio [redacted].

La suocera Pina Ghisotti, i cognati [redacted] Ghisotti [redacted] Valentina, Emanuele, [redacted]a, Ilaria, [redacted] Giancarlo e Giovanna, partecipano la prematura dipartita [redacted] caro FRANCO e sono vicini ad Anna Maria, Giovanni, Stefania e Francesca in questo [redacted] momento.
—Torino, 25 maggio [redacted]

Partecipano al lutto Lucia Chiapasco Ghisotti, [redacted] e Mirella Chiapasco, [redacted] e Carlo [redacted]

[redacted] zio Sereno e i cugini [redacted] Franco e Carla, Giuliana e Paolo, Lucia e Meo, Silvio e Sara sono vicini alla carissima Anna e ai figli in questo momento [redacted] grande dolore

Severino Rosa-Clot e le figlie Ema[redacted] e Federica con fraterno [redacted] partecipano al dolore della famiglia.

Il Circolo Subalpino prende viva affet[redacted]tuosa parte al lutto della famiglia per [redacted] scomparsa [redacted] consocio [redacted] amico carissimo

dott. Ing. Franco Rivoira

—Torino, [redacted] maggio 1983.

Si associano al lutto gli [redacted]:
Lorenzo Albanese
Carlo [redacted]
Giorgio Giusti
[redacted]
Ettore Morone
Cesare Zaccone.

Sono affettuosamente vicini alla famiglia Franco e [redacted] Terazzi, Giorgio e Grazia Verna.

Il Rotary Club di Torino prende affettuosa [redacted] il dolore della famiglia per la scomparsa del proprio socio

dott. Ing. Franco [redacted]

—Torino, 25 maggio 1983.

[redacted] e Sandro De Giuli partecipano [redacted] profondo cordoglio al [redacted] famiglia

Rosanna e Adriano Combie prendono viva parte all'[redacted] dolore di Anna Maria, Giovanni e Martina, Stefania e Marcello, Francesca e Claudio [redacted] l'immatura scomparsa [redacted]

Ing. Franco Rivoira

—Torino, 25 maggio 1983.

Partecipano al [redacted] e Ange[redacted]

La Direzione, gli assistenti e il Perso[redacted] tutto dell'impresa [redacted] partecipano commossi il dolore per [redacted] scomparsa [redacted]

Ing. Franco Rivoira

—Torino, [redacted] maggio 1983.

Partecipano al dolore della famiglia Rivoira:
Francesca Moreni
Domenico Lazzaroni
Cesare Querti.

Si associano al lutto della famiglia dell'

Ing. Franco Rivoira

Pietro Alessandro
Gerolamo Arese
Pietro Armano
Vittorio [redacted]
Guido Cignolo
Carlo Cuniberto
Fiore D'Andrea
[redacted] Faleto
Sergio Gila
Luciano Govean
Renato Graziano
Giorgio Listello
Piero Masserio
Elio Moschetti
[redacted] Paonessa
Giuseppe [redacted].
—Torino, 25 maggio 1983.

La famiglia Ruta si unisce affettuosa[redacted] il dolore dei congiunti

Vittorio e [redacted] con [redacted] e Sena sono affettuosamente vicini ad Annamaria e figli, a Gigi [redacted] e Stefano in questo [redacted] momento.

Pippo e Irma partecipano affettuosamente al dolore di Gigi e Franca, Stefano e Maria Teresa.

[redacted] e [redacted] Dulbecco si uniscono al grave lutto di Anna Rivoira e famiglia.

[redacted] e [redacted] Graziani sono vicini con [redacted] alla famiglia Rivoira.

Teddy e Camil[redacted] Canavero partecipano al dolore della famiglia Rivoira.

Luigi [redacted] Maurizio [redacted] partecipano al dolore degli amici Rivoira.

I cugini Rivoira, Rosso sono affettuosamente vicini ad Annamaria e [redacted] grande dolore per la scomparsa del [redacted]rissimo FRANCO.

[redacted] e [redacted] Celone si uniscono [redacted] dolore [redacted] famiglie

Mario Carla Vitale partecipano affet[redacted] al dolore [redacted] Annamaria e famiglia per la scomparsa [redacted] carissimo indimenticabile FRANCO.

Giacomo e Mariangela Verna partecipano [redacted] grande dolore del cav. del lav. Guglielmo Rivoira, di Annamaria, Gigi e Stefano per la morte [redacted] carissimo amico FRANCO.

Miti e Giorgio Rettagliata sono vicinissimi ad Anna e ai suoi figli per l'improvvi[redacted]

Franco [redacted]

—[redacted], 26 maggio 1983.

Partecipano al lutto: Simona, Roberta, Gianni e Gloria.

Paolo Fubini ricorda commosso l'

Ing. Franco Rivoira

e partecipa sentitamente [redacted] dolore [redacted] famiglia.
—Torino, 26 maggio 1983

Partecipano al dolore della famiglia Rivoira gli amici:
Andreina e Luca Mattia Ferro Milone
Peggy Gaffuri
Fulvio Jugo
Massimo Landi.

Sinceramente commossi [redacted]pano al grande dolore di Anna [redacted] figli, Guglielmo, Gigi e Stefano i cugini:
[redacted]lo e Lucia Calisse
Francesco, Nanna e Mary Conrieri
Dino e Mitti Busel
Augusto e Ketty Imberti
Maria Imberti Sola e figlie
Eugenio e Enrica Marc[redacted]
Luigi e Ginetta Ballario
Luciano e Enrica Gerte
Riccardo e Marisa Manzoni
Ferdinando e Laura Ballario
Bartolo e Annamaria Rosso.

Anna Maria e Baldassarre Patrito partecipano sentitamente.

Elena Pasquini e famiglia partecipano con profondo cordoglio al dolore dei famigliari per la scomparsa del

[redacted] Ing. Franco [redacted]

—Torino, 25 maggio 1[redacted]

[redacted] Pasquini [redacted] vicino all'amico fraterno Giovanni in [redacted] momento [redacted] grande dolore.

Partecipano al dolore di Giovannino, Stefania e Francesca:
Franco e Silvia Ceresa
Massimo e Gloria Pedrana
Giorgio ed Erika Zucchert.

La Società O.E.A. di Moncalieri, il Presidente, il Consiglio di Amministrazione, i Dirigenti, i Funzionari e [redacted] tutto partecipano commossi [redacted] dolore del proprio dirigente Remo [redacted] Gai per l'improvvisa scomparsa della cara mamma

Clementina Franco

—Moncalieri, 25 maggio 1983.

Si uniscono [redacted] al dolore i colleghi:
Renato De Alessi
Francesco Dogliani
Francesca Gemiano
Enrico Gnarro
Sergio Gubernati
Arnaldo Merlini
Giorgio Minucciani
Bruno Pasquello
Roman Waltzen
Giuseppe Zingoni
Giovanni Zucchino.

A funerali avvenuti, per volontà [redacted] estinta, [redacted] amiche annunciano [redacted]parsa della

[redacted] D'ONORE
[redacted] CORONA D'ITALIA

cav. Maria Teresa Curotti ved. Filippini

—Torino, 26 maggio 1983.

Il giorno 25 maggio 1983 è serenamente spirato il

GRAND'UFF. AVVOCATO

Enrico Basola

Lion d'Oro di [redacted]

Con profondo dolore [redacted] annunciano, la sorella Elvira ved. Nomigliano, la cognata Luigia Bellini, i nipoti Franco Nomigliano, Paolo Basola, Adolfo e Carlo Basola, Corrado Terracini unitamente alle [redacted] famiglie. I funerali avranno luogo [redacted] 27 c.m. in Roma alle ore 8 nella chiesa di S. Carlo [redacted] Corso. La cara salma proseguirà per Cremona dove sarà tumulata nella cappella [redacted] famiglia, [redacted] alle [redacted] 10.
—Roma, 25 [redacted] 1983.

Grazia Olivetti [redacted] figlia Lella de' Liguori Carino e la sua famiglia, partecipano con profondo dolore [redacted] del

GRAND'UFF. [redacted]

Enrico [redacted]

[redacted] d'Oro di Cremona

e lo ricorderanno [redacted] con immenso rimpianto e grande gratitudine per la sua costante, affettuosa e paterna presenza.
— Roma, 25 maggio 1983

Stefano, [redacted] e [redacted] piangono [redacted] scomparsa dell'

[redacted]

Enrico [redacted]

[redacted] eccelse virtù e grande maestro di vita.
— Roma, [redacted] maggio 1983.

[redacted] Elena, [redacted] profondo dolore, ricordano il

GRAND'UFF. AVVOCATO

Enrico [redacted]

loro maestro [redacted] saggezza [redacted].
— Roma, 25 maggio 1983.

Maurizio, Fulvia ed Elisabetta ricordano [redacted] e rimpianto lo zio [redacted]CO.
— Roma, 25 maggio [redacted]

E' serenamente mancata

Teresa [redacted] ved. De [redacted]

L'annunciano: i figli Ezio, Giovanni, le nuore Piera, [redacted] fratello, cognata, parenti tutti. Funerali [redacted] 14,30 dall'Astanteria Martini, via Tofane.
— Torino, [redacted] maggio 1983.

Gli amici del «Presidente»:
Fernando Antonini
Bartolomeo Aragno
Adriano Barbi Cinti
Leonardo Bonifo
Gianni Casale
Gianfranco Cena
Gimo Delfino
Sergio De Marchi
Enzo Latterulo
Carmelo Longo
Alessandro Magnetti
Claudio Nicola
Giuseppe Palazzo
Luigi Pugno
Marco Rovetti
Piero Scarrone
Renato Valpreda
Italo Vittone
partecipano al dolore di Ezio e Giovanni.

Circondato dall'affetto dei suoi cari, è serenamente [redacted] il

CAVALIERE DI VITTORIO VENETO

Luigi Morzone

anni 86

anziano Westinghouse

[redacted] annunciano la moglie Giuseppina Mosca, [redacted] figlia Mariuccia col marito Agostino [redacted], l'adorata nipote Maria Grazia [redacted] marito Alessandro Bruciamonti e parenti tutti. I funerali avranno luogo [redacted] partendo da via Isepon 2, Venaria. La [redacted] proseguirà per Morano Po, dove [redacted] tumulata nella cappella di famiglia.
—Venaria, 26 maggio 1983.

Ernesto, Rossella e Federico Bruciamonti partecipano affe[redacted].

Commossi partecipano al dolore, Ce[redacted] Piera, Maria Strolo [redacted] i famigliari.

Partecipano commossi [redacted] Mariuccia e [redacted] gli amici di [redacted]pra. Boccetti-Camburzano Costa[redacted] Flora Giordano [redacted] Pocher Puppo.

E' tornato al Padre

Sergio [redacted]

anni 43

Lo annunciano la [redacted] con la piccola Gaia, [redacted], papà, suoceri il cognato Roberto [redacted], parenti tutti. I funerali avranno luogo venerdì 27 alle ore 16,30 [redacted] parrocchiale [redacted] Candiolo. Non fiori: devolvere eventuali [redacted] a Specchio dei tempi per la ricerca [redacted] cancro. La presente [redacted] partecipazione e ringraziamento.
—Candiolo, 25 maggio 1983.

Giovanni e [redacted] Lussopartecipano al dolore.

Cristianamente è mancata

[redacted] Berone [redacted] Bosco

La ricordano a quanti la conobbero: i figli Sergio con Alda, Giovanni e Tiziana, [redacted] Rosi e Simonetta, sorelle, cognati, nipoti, parenti [redacted]. Funerali venerdì 27 ore 10,15 nella parrocchia Maria Ausiliatrice.
— Torino, 26 maggio 1983.

E' mancato

Pietro Giorcelli

anni [redacted]

cav. Vittorio Veneto

Lo annunciano il [redacted] Walter con Franca e Andrea. Funerali [redacted] 27 maggio ore 8,30 ospedale Mauriziano.
— Torino, [redacted] maggio [redacted]

Improvvisamente è mancata

Maria Spelgatti

Addolorati lo annunciano: fratello, [redacted]relle, cognati, nipoti. Funerali domani ore 8,30 parrocchia [redacted] Angeli Custodi, tumulazione [redacted] 14 Sotto Collina. La presente è partecipazione e ringraziamento.
— Torino, 26 maggio 1983.

E' mancata all'affetto dei suoi cari

Miranda Giura in Cucchiarati

Addolorati lo annunciano: il marito Mario, i figli Claudio e Franco, [redacted] Graziella e Maura, i nipoti, la suocera, sorelle, fratelli, cognati e parenti tutti. Funerali in forma civile giovedì [redacted] 14,30 da corso Orbassano 255/E.
— Torino, 24 maggio 1983.

Antonio e Carla [redacted] e famiglia partecipano al dolore.

Gian e Giuse Lavazzaro, [redacted] e Livia Minetto [redacted] affettuosamente vicini a Franco Cucchiarati [redacted] la scomparsa della mamma signora

[redacted] Giura [redacted] Cucchiarati

—Torino, 25 maggio 1983.

Il presidente del comitato [redacted] gestione dell'U.S.L. 34 Salvatore Gallo con i consiglieri:
Attilio Beltramino
Giuseppe Barruto
Ferruccio Ceccarelli
Francesco Colapinto
Franco Fiorenzi
Bernardino Menes
Guglielmo Naldini
Ignazio Pilitteri
Valentino Santi
e il coordinatore amministrativo, il coordinatore sanitario, il direttore sani[redacted] nonché i dipendenti [redacted] partecipano [redacted] profondo cordoglio [redacted] lutto del vi[redacted] presidente arch. Franco Cucchiarati [redacted] la scomparsa [redacted] MAMMA.

Gli amici e i compagni [redacted] comitato regionale piemontese della Lega delle Cooperative, [redacted] Coopservizi e [redacted] Coopcasa partecipano all'immenso [redacted]ore della famiglia [redacted] la prematura scomparsa di

Miranda Giura in Cucchiarati

— Torino, 26 maggio 1983.

Partecipano al lutto della famiglia gli amici Silvio Bizzarri, Giorgio Gerino, Camillo Vai.

Carla e Pietro Pizzalle partecipano al dolore di Maura e Franco.

Partecipano al dolore Mauro, Maria Teresa Italia e famiglia Reinotti.

Le [redacted] Finape partecipano affettuosamente al lutto della presidente Mara Mosca e dei familiari [redacted] signora

[redacted]

— Torino, 26 maggio 1983.

Condomini e [redacted] di C.so Agnelli 50/52 partecipano [redacted] lutto per la scomparsa della signora

[redacted] Serafino vedova Mosca

— Torino, 26 maggio [redacted].

E' mancato

Giuseppe [redacted]

Addolorati [redacted] l'annuncio: la moglie Paolina, i figli Mario con Emma, Marta con Gino e nipote Sandro e parenti tutti. Funerali venerdì 27 corrente ore 10,15 ospedale Molinette via Santena 5.
— Torino, [redacted] maggio [redacted]

[redacted] Renato e Giorgio [redacted] partecipano al lutto della famiglia Bellando.

[redacted] mancato

[redacted] Verri

Lo annunciano mamma, [redacted] fratelli, cognata, parenti tutti. Funerali in Rivoli 26 c.m. ore 15 parrocchia S. Bernardo.
— Rivoli, 24 maggio 1983.

E' mancato

Remo Pastore

Lo annunciano: [redacted] fratello [redacted] con la moglie Maria, [redacted] ai parenti tutti. I funerali [redacted] luogo giovedì [redacted] c.m., alle [redacted] 10, partendo da via Esperanto 1.
— [redacted], 24 maggio [redacted].

E' mancato all'affetto dei suoi cari

Giovanni Silotto (Cento)

Con profondo dolore lo annunciano [redacted] moglie Irma Fornengo, la figlia Gladys con il marito [redacted] Campagnoli e i figli Elena e Massimo, sorelle, cognate, co[redacted], nipoti e parenti tutti. I funerali avranno luogo in Cuorgnè giovedì 26 alle ore 16,30 partendo [redacted] dall'Esilinto.
—Cuorgnè, [redacted] maggio [redacted]

Famiglie: Berone, Secchi, Sardone, [redacted] commosse partecipano.

E' [redacted]

Ferdinando [redacted] (Dino)

anni 82

Lo annunciano la moglie Wally [redacted]ra, le [redacted] e Caterina, [redacted] cognate Vanna e Maria Carena, nipoti, parenti tutti. Funerali oggi [redacted] 16.30 via Ugo Foscolo 8. [redacted] presente [redacted] partecipazione e ringraziamento.
—[redacted], 26 maggio 1983.

Cristianamente è mancata

Michelina Amberti [redacted] Maio

anni [redacted]

Lo annunciano il marito Giuseppe e familiari tutti. Funerali giovedì [redacted] 14,30 [redacted] ospedale di Giaveno.
— Giaveno, 25 maggio 1983.

E' [redacted]

Margherita Cumino [redacted]

Lo annunciano la cognata Gina, i nipoti Beniamino e Giustino con famiglie. Funerali, oggi, ore 15, da via San Gabriele 20 (San Pancrazio).
— Pianezza, 26 maggio 1983.

Ettore e Viviana si stringono con affetto a Gianluigi e sono vicini alla signora Renza, Donatella e Marilena per la perdita del padre

Giulio [redacted]

— Milano, 26 maggio 1983.

Luigi [redacted] e Silvarda Grassi partecipano con affetto al dolore di Gianluigi per la scomparsa del padre

[redacted]

— [redacted], 26 maggio 1983.

[redacted] amici Coda, Rolando, [redacted] Bonifetto, Olivieri, Daffara, [redacted] partecipano sentitamente [redacted] dolore [redacted] amico Gianluigi [redacted] la [redacted] padre

[redacted] Testa

— Torino, [redacted] maggio 1983.

Partecipano al lutto [redacted] amici: [redacted] Alessa, Elio Bertolo, [redacted] Cipolla, Giancarlo Palazzini, Mario Panero, Giuseppina Restellini, Piero Ricagno.

Gli Amici del Centro Studi di C.so Vinzaglio sono vicini [redacted] dolore dell'amico Gianluigi.

[redacted] e Giorgio [redacted] Francesco partecipano al dolore di Carla e Maurizio e piangono il carissimo amico

Gualtiero De Pisi

— Torino, 25 maggio [redacted].

Silvana e Toni Guarini si [redacted] al dolore.

Il signor Louis Bornet, direttore [redacted] Commercial de France [redacted] Torino e [redacted] il Personale, partecipano al dolore per la grave perdita del

dr. Gualtiero De Pisi

dirigente
dell'Orsol Italiana [redacted]

— Torino, 25 maggio 1983.

Tonino e [redacted] Ferrero con i figli Adriana e [redacted] partecipano al [redacted] di Carla e Maurizio per la scomparsa del

dott. Gualtiero De Pisi

— Torino, [redacted] maggio 1983.

E' [redacted]

Carlo [redacted]

[redacted] lo annunciano la [redacted] Rosa Tricerri, [redacted] cognata Margherita Torti, parenti [redacted]. Benedizione cimitero di Trino Vercellese venerdì 27 corrente ore 10,30
— Pinerolo, 25 maggio 1983.

E' mancato ai suoi cari

Pietro Pavone

anni 67

L'annunciano la moglie Benedetta, Maria e Lucia con Ezio e Silvio Candida [redacted] Luigi e Gianluigi [redacted] Angelo [redacted] Isabella, fratelli, sorelle, [redacted]ti e cognate. Funerali: giovedì 26 corrente [redacted] 17 da [redacted] Villanova 13. Non fiori ma eventuali [redacted] al Centro tumori.
— [redacted] Canavese, 25 maggio 1983.

E' [redacted]

Margherita Casalegno [redacted] Piassio

Lo annunciano il figlio Mario con la moglie Clara, la nipote [redacted] parenti tutti. I funerali giovedì 26, ore 14,30, partendo da via Puccini 32, Leumann.
— Collegno, 25 maggio 1983.

Luisa Davis Dablenkov con profondo dolore e immensa tristezza piange [redacted] sua amica d'infanzia

Enrica Fogagnolo

— Roma, [redacted] maggio 1983.

[redacted] Secma Acciai [redacted] partecipa al lutto della S.a.s. Fratelli Neretto e dei familiari per la morte del

cav. [redacted] Giacomo [redacted]

— Torino, 25 maggio 1983.

E' mancato

Giovan [redacted] Quinzio (Ghiso)

Ne danno il doloroso annuncio: la moglie [redacted] Endrizzi e parenti tutti. I funerali avranno luogo in Favria giovedì 26 c.m., alle ore 16. La presente è partecipazione e ringraziamento
— Favria, 25 maggio 1983.

Carlo e Tommaso Richetti e famiglie [redacted] uniscono al dolore dei famigliari di

[redacted] Fassino

— San Mauro Torinese, [redacted] maggio 1983.

[redacted]

La famiglia ringrazia quanti hanno voluto partecipare al [redacted] per la scomparsa di

Carlo Fusco

—Torino, 26 maggio 1983.

La famiglia di

Ing. [redacted] Pasetti

ringrazia quanti hanno partecipato al loro dolore.
—Trieste, 24 maggio 1983.

[redacted]

1982 [redacted]

[redacted]

Ha lasciato tutti noi nel profondo dolore. Non ti dimenticheremo mai. Moglie e i tuoi cari. Messa 28 maggio ore 9 Parrocchia S. Paolo, via Berino.

1982 [redacted]

maestro Leone [redacted]

Con affetto e rimpianto lo ricordano la moglie Egle, figli, [redacted] tutti. S. [redacted] domenica 29 maggio [redacted] 18 Parr. Maria [redacted].

1973 1983

Giuseppe Mazz[redacted]

Affettuosamente ricordato.

Sgominata a Vercelli una «centrale» della droga 8 arresti per vicende di eroina e prostituzione

Tutte le persone finite in carcere sono giovanissime - Le denunce sono partite da genitori esasperati dai continui furti che avvenivano in casa - La banda di spacciatori tagliava le dosi anche con polvere di marmo e di mattone

VERCELLI. SETTE DEGLI OTTO ARRESTATI: ORNELLA FONTE, ROCCO FARACI, MARIO CASALINO, CLAUDIA MIOLA, MORENO GALLINA, ENRICO BERTOLONE E PIETRO BONIFANTE

VERCELLI — Otto arresti per una vicenda legata al mondo della droga sono stati eseguiti dai carabinieri di Vercelli. Sono finiti in carcere: Enrico Bertolone, 24 anni, via Prati 5; Pietro Buoninfante, 24 anni, via Martiri del Kiwù 43; Rocco Faraci, 22 anni, corso Bormida 12; Claudia Miola, 18 anni, via Monfalcone 53; Moreno Gallina, 24 anni, via Gifflenga 7; Ornella Fonte, 27 anni, piazza Solferino 3 e Pino Paggio, 22 anni, piazza Mazzucchelli 2.

Per tutti l'accusa di detenzione e spaccio di droga. Il capo del gruppo, secondo i carabinieri, sarebbe Mario Casalino, 19 anni, via Sant'Antonio 4: sarebbe stato lui a curare i rifornimenti di droga ed a riscuotere il pagamento delle forniture.

L'inchiesta dei carabinieri è incominciata circa un mese fa, partendo da una serie di aggressioni subite da giovani tossicodipendenti eroinomani e dalle segnalazioni dei genitori, alcuni dei quali esasperati per la situazione che stavano vivendo e per i continui furti in casa, dei quali i giovani erano costretti a ricorrere per pagarsi le dosi.

Numerosissimi, poi, i casi di prostituzione, volontaria e non, di alcune anche minorenni, delle quali comunque è stato rivelato il nome.

Come «sollecitare» i pagamenti, pestaggi, ricatti, minacce anche per «tagliare» le dosi non si andava per il sottile: secondo gli accertamenti dei carabinieri del Nord veniva usata la mannite, il borotalco, il bicarbonato, addirittura polvere di marmo e di mattone.

I particolari sull'operazione sono stati rivelati stamane, ma da alcuni giorni sono scattati i primi arresti: i carabinieri hanno dato comunicazione però solo dopo aver eseguito anche l'ultimo, quello a carico di Ornella Fonte, giovane nota in città per la sua attività di cantante di musica leggera.

E' presumibile che adesso le indagini si spostino anche in altri centri per scoprire la provenienza della droga. La giovane età di tutti gli arrestati, infatti, fa supporre che i veri «boss» del mercato siano persone che, fino a questo momento, sono state individuate.

Le responsabilità all'interno del gruppo degli arrestati sono eterogenee.

Dario Corradino

Terremoto all'alba in Giappone venti morti, dispersi, terrore

TOKYO — Otto morti e almeno 30 dispersi sono il primo bilancio del forte terremoto che ha colpito nelle prime ore di oggi il Giappone centrale, provocando incendi, danni a oleodotti e ad abitazioni e interruzioni alle linee telefoniche, ferroviarie e stradali. Secondo altre fonti le vittime sarebbero almeno venti.

L'epicentro del sisma è stato localizzato nel mare del Giappone ad una profondità di circa 40 chilometri e ad una distanza di 400 chilometri dalle coste della provincia settentrionale di Akita, nell'isola di Honshu.

L'intensità delle scosse ha raggiunto il quinto grado della scala giapponese di sette nelle città Diakita, Mutsu e Fukaura e il quarto in vaste aree della parte settentrionale di Honshu e dell'isola di Hokkaido. Secondo l'ente meteorologico giapponese, il sisma ha avuto una magnitudo di 7,7 sulla scala Richter, la più alta mai raggiunta in questa zona, superiore al terremoto di magnitudo 7 registrato nel 1939.

Subito dopo il sisma, il livello del mare si è alzato di circa 30-40 centimetri lungo tutta la costa, mentre una serie di onde di maremoto si abbatteva sui litorali delle province di Akita e Aomori e dell'isola di Hokkaido.

I ragazzi di una scuola elementare, in gita scolastica nella penisola di Oga, in provincia di Akita, sono rimasti travolti dall'ondata di maremoto. Secondo un primo bilancio della polizia, un ragazzo è morto, tre sono stati tratti a riva privi di sensi e altri dovrebbero essere al sicuro. Ad increspare il mare sono state anche le onde provocate dalle scosse di assestamento del sisma.

Incendi sono stati segnalati in zone abitate e in una centrale elettrica della provincia di Akita, mentre nella limitrofa provincia di Aomori le scosse hanno causato la rottura di un oleodotto. Nella sede della cooperativa agricola provinciale di Akita, i vetri di circa 100 finestre sono saltati creando il panico tra i presenti.

Le formazioni della polizia, nella stessa penisola cinque o sei turisti, tra cui uno straniero, sono stati anch'essi spazzati via dall'onda di maremoto.

Salvador, ucciso ufficiale Usa

SAN SALVADOR — Il vice comandante dei consiglieri militari americani in Salvador è stato ucciso ieri con quattro colpi di arma da fuoco alla testa davanti alla sede dell'università americana a San Salvador. Lo è reso noto un portavoce dell'ambasciata precisando che l'omicidio non è stato finora rivendicato.

L'agguato è stato teso all'ufficiale, il capitano Albert Schauferiberger, di 32 anni, mentre questi aspettava un amico davanti all'università. Una macchina si è avvicinata alla sua e sconosciuti hanno sparato quattro colpi che hanno colpito l'ufficiale alla testa. L'uomo è stato dichiarato morto all'ospedale militare di San Salvador. Anche il Pentagono ha confermato oggi a Washington la morte del consigliere militare americano.

Si tratta del primo caso in cui un militare americano viene ucciso nel Salvador dove gli Stati Uniti hanno inviato 55 consiglieri militari e hanno altro personale militare assegnato ai servizi di sicurezza dell'ambasciata.

Sotto inchiesta a Lugano il capo della polizia per una fuga di notizie

LUGANO — *Il capo della polizia di Lugano è stato messo sotto inchiesta per aver consentito al settimanale «Panorama» di pubblicare, mesi addietro, i verbali di interrogatorio di Flavio Carboni, arrestato in Svizzera il 30 luglio dello scorso anno.*

La notizia è ufficializzata questa mattina a Lugano, dopo che a Berna il dipartimento di giustizia e polizia aveva emesso sulla vicenda un dettagliato comunicato.

Le indagini fin qui svolte avrebbero in effetti consentito di ipotizzare che il fascicolo dell'interrogatorio di Carboni sarebbe pervenuto al settimanale milanese da Piero Medici, delegato di polizia di Lugano e l'unico, all'epoca dell'arresto di faccendiere sardo, in possesso della documentazione che, in realtà, sarebbe dovuta rimanere segreta.

Il dipartimento svizzero di giustizia e polizia ha autorizzato il procuratore pubblico di Lugano Paolo Bernasconi ad aprire un procedimento penale sul conto del capo della polizia. Il reato ipotizzato è quello della fuga di notizie. Sono attesi nelle prossime ore ulteriori sviluppi sulla vicenda.

Come si ricorderà, Flavio Carboni fu arrestato dalla polizia di Lugano. Si era nascosto nel Canton Ticino dopo la morte di Roberto Calvi. Durante le indagini venne scoperto un versamento in una banca di Lugano di 30 miliardi di lire che Calvi effettuò nei primi mesi del 1982 a favore del suo braccio destro. L'arresto di Carboni portò altresì ad alzare il velo su uno dei più grossi scandali finanziari italiani.

r. q.

■ **Angola** — Un movimento angolano di guerriglia antigovernativa ha affermato di aver ucciso 73 soldati dell'esercito di Luanda e otto cubani in scontri avvenuti di recente nell'Angola meridionale. L'Unita (Unione nazionale per l'indipendenza totale dell'Angola) afferma in un comunicato di aver distrutto 27 mezzi militari

COMFAI
VENDE
RESIDENZA Le Morelle ALBENGA
La tua casa al mare con tutti i vantaggi della città.

AD ALBENGA NEL VERDE, A DUE PASSI DAL MARE.
Le costruzioni sono già ultimate. Il clima è mite e adatto a tutte le stagioni in tutte le stagioni. Sole, mare una città viva, piena di attrazioni, di servizi e completa nelle infrastrutture.

FACILE DA RAGGIUNGERE IN AUTO E IN TRENO.
Albenga è privilegiata nelle comunicazioni dall'autostrada dei Fiori, da una efficiente stazione ferroviaria dove fermano tutti i treni più importanti.

AMPIO GIARDINO CONDOMINIALE E PARCHEGGI PRIVATI.
Residenza Le Morelle, un complesso moderno, caratterizzato da una architettura che prevede tutto un balconi che vi permetteranno un quieto soggiorno a contatto con la natura.

Ufficio vendite sul posto: Dalmaz TEL
COMPAISOA - FILIALE DI TORINO - 4 ang. RINO 8123 (5 linee)
MILANO - MONZA - TORINO BOLOGNA FIRENZE ROMA NAPOLI

SCIAGURA SUL NILO, MANCANO ALL'APPELLO 200 PASSEGGERI?

Secondo il quotidiano egiziano «Al Ahram» - Fra gli scampati ci sarebbe anche un italiano - L'incendio del battello sarebbe stato provocato dallo scoppio di una bombola di gas liquido

IL ECCO IL RELITTO TRAGHETTO AFFONDATO IERI

IL CAIRO — Il bilancio delle vittime della sciagura avvenuta ieri mattina sul lago Nasser, nei pressi di Abu Simbel, potrebbe essere molto più pesante di quanto si era ora pensato. le dichiarazioni rilasciate dal capo della polizia di Assuan, il quotidiano «Al Ahram» scrive infatti, nella sua prima edizione, che soltanto persone sono state tratte in salvo. I cadaveri recuperati fino ad 44, ma mancano all'appello almeno duecento persone, per le quali è difficile nutrire speranze. Secondo un'altra agenzia di stampa le squadre di soccorso avrebbero invece tratto in salvo oltre 500 naufraghi.

Anche sulla nazionalità dei passeggeri del «10 Ramadan» le informazioni confuse e contraddittorie. Le suore comboniane di Abu Simbel hanno infatti dichiarato che fra gli scampati vi sono almeno dieci stranieri, e che uno di questi è italiano. la cui identità è stata però resa nota. Le autorità avevano invece assicurato che a bordo del battello si trovavano soltanto quattro stranieri, fra cui italiano. E nessuno conferma ha avuto anche la voce secondo la quale alcuni dei naufraghi sarebbero stati divorati dai coccodrilli.

Quanto alla dinamica della sciagura, «Al Ahram» scrive che essa è stata provocata dallo scoppio di una bombola di liquido utilizzata nel buffet del battello. Le fiamme si sono propagate a tutta l'imbarcazione e hanno rapidamente raggiunto anche due barconi che il «10 Ramadan» stava rimorchiando e sui quali si erano imbarcate numerose persone.

Quello del vaporetto «Ramadan 10» è il più grave incidente avvenuto sul Nilo dal quando il traghetto «Bardis» si capovolse a Edfu, a Nord di Assuan, e tredici degli 83 passeggeri perirono.

Polacchi arrestato dirigente sindacale

VARSAVIA — Il presidente di «Solidarnosc» della regione di Radom, Andrzej Sobieraj, è stato arrestato il 3 maggio scorso e imputato d'aver «organizzato» e «partecipato» ad una «manifestazione illegale». Lo stesso portavoce del governo, Jerzy Urban, ha precisato che Sobieraj è stato arrestato insieme ad altre 5 persone contro le quali è in corso un procedimento giudiziario. Con l'arresto di Sobieraj aumenta il numero dei dirigenti del disciolto sindacato «Solidarnosc» che sono passati dall'internamento all'arresto.

Uccisi in Nicaragua nel

MANAGUA — Il governo nicaraguense ha annunciato che sei membri delle ribelli «Fuerzas nicaraguenses» (Fdn) sono rimasti uccisi in un combattimento l'esercito sandinista nei pressi di Jalapa, città del Nord del Paese, a soli 14 chilometri dalla frontiera con l'Honduras, in una zona produzione tabacco. Il combattimento è avvenuto nel quadro della nuova offensiva lanciata il 21 maggio contro Jalapa da circa 1200 effettivi delle Fdn. Le autorità sandiniste considerano che questo attacco costituisca la seconda tappa dell'invasione ribelle proveniente dall'Honduras iniziata a metà dello scorso mese di

Reverendo Jackson in «abbattute barriere razziali»

NEW YORK — Col primo discorso che un negro «esterno» mai rivolto al parlamento statale dell'Alabama a Camere riunite, che conta deputati di colore, il reverendo Jesse Jackson ha dichiarato tra scroscianti applausi dei presenti che *«le barriere razziali in America sono state abbattute»*. Il noto esponente dei diritti civili Usa, che si potenziale candidato alla presidenza nelle elezioni dell'anno prossimo, ha parlato nella stessa aula in cui nel fu dato avvio alla guerra civile con la secessione del Sud dall'Unione.

L'eredità di Hughes accordo per Moore

NEW — L'attrice Terry Moore, che da sempre ha sostenuto d'essere la vedova con pieni diritti successori di Howard Hughes, ha raggiunto un accordo per una somma in dollari «di non più di otto cifre» con la famiglia dello scomparso miliardario.

La Moore e il suo avvocato, Arthur Leeds, hanno mostrato ai giornalisti in una conferenza stampa a Los Angeles una copia dell'accordo cui viene di fatto riconosciuto che il matrimonio contratto dall'attrice con Hughes nel 1949 a bordo del battello privato del miliardario era legale e mai dissolto.

La protesta con i «corazzati»

PARIGI. UN PLOTONCINO DI STUDENTI DI ESTREMA DESTRA, IERI, IN PIAZZA CONCORDIA. I MANIFESTANTI SI SONO DI E CON QUESTO INTENDONO AFFRONTARE LA POLIZIA. LE MANIFESTAZIONI SCONVOLTO IL LATINO. IN PIAZZA JUIN E' STATO INTERCETTATO STUDENTI IL MINISTRO DELLA JACK LANG; LA SUA AUTO E' STATA URTATA DAI GIOVANI, CHE HANNO IL PER ALCUNI

Fulmine uccide due giovani e ne colpisce altri tre

SALERNO — Un fulmine, durante l'imperversare di un violento temporale, si abbattuto un albero sotto il quale, per ripararsi dalla pioggia, era rifugiato un gruppo di giovani, uccidendone due e ustionandone gravemente altri tre. E' accaduto nella villa a Cava dei Tirreni, nel Salernitano. I giovani uccisi sono: Assunta Di Salvatore di anni e Gerardo Mauriello di 18.

Si uccide in cella con un sacco di plastica

TRENTO — giovane di Arco (Trento), Graziano Bertola, di anni, arrestato il scorso con l'accusa di sfruttamento della prostituzione e spaccio stupefacenti, è ucciso in carcere a Rovereto coprendosi il volto con sacchetto di plastica e aspirando del bomboletta.

Un sindaco condannato per abusivismo

TRAPANI — Il pretore Castelvetrano ha condannato a 20 giorni arresto e a due milioni di ammenda per abusivismo edilizio, con il beneficio condizionale, il sindaco Campobello di Mazara, il Giuseppe Fazzuni. Assieme al primo cittadino sono stati condannati, pure abusivismo edilizio, due suoi fratelli. Secondo l'accusa il sindaco Fazzuni e i suoi familiari avrebbero costruito un'abitazione nelle campagne della senza rispettare la cubatura relativa al verde agricolo.

Sudafrica: i bianchi vivono fino a 65 anni e i neri arrivano in media soltanto a 45

Miseria e malattie falcidiano popolazione di colore - L'apartheid cure mediche

JOHANNESBURG — Nel paese dell'apartheid, le speranze lunga vita e colore della pelle vanno di pari passo. Mentre la durata media della vita per i bianchi (circa milioni e mezzo) è di anni, per i neri (quasi 25 milioni) è di 45 soltanto. Lo rivela un recente studio compiuto un gruppo di medici dell'Università di Witwatersrand a Johannesburg.

Di per sé le due cifre bastano per esprimere situazione paradossale di Paese che oltre 15 anni fa, nel dicembre 1967, grazie alle mani del prof. Barnard, apriva la via alla chirurgia più moderna, quella trapianti cuore. La malnutrizione vi uccide tuttora circa 30 mila bambini neri l'anno.

Va detto che nel resto dell'Africa la situazione è ancora più grave. Comunque secondo la maggior parte autorità mediche è lo *«sviluppo separato delle razze»* all'origine di una situazione sanitaria che, dall'alloggio all'alimentazione, alle condizioni di lavoro, ha fatto neri sudafricani una «popolazione fragile» sul piano medico.

Dal gennaio scorso, il morbillo ha ucciso oltre bambini neri, nella sola Port Elisabeth, nella provincia di del Capo. Senza ambiguità, gli specialisti l'insalubrità dei tuguri quartiere nero, terreno favorevole alle epidemie. Dal canto suo colera, per molto tempo sconosciuto in Sud Africa, ha fatto la ricomparsa nel con casi censiti l'anno scorso, e vittime accertate.

Questa obbliga i neri (specie quelli del «Jomeland» di Kwazulu) utilizzare l'acqua delle paludi, che pullula di vibrioni. Ma la causa più diffusa di morte nei ghetti neri di Joannesburg, di Durban, di Città del Capo e così via, resta sempre la tubercolosi, che ogni anno costa 20 vite

La qualità dei pasti mati dai neri è notevolmente deteriorata negli ultimi 50 anni, prof. Charles Isaacson, capo del servizio di patologia anatomica all'Università di Johannesburg. Egli in particolare sottolinea l'insufficienza delle proteine assorbite, e la malnutrizione infantile. Nel 1982 oltre 4 mila neri sono stati colpiti dalla tubercolosi.

Il dei malati continua a crescere; il budget «anti-tbc» dello sudafricano è di circa 70 miliardi di lire nel nell'82 fu di circa 55. mortalità infantile più tutto riflette il divario condizioni di vita fra neri e bianchi. Nel deceduti si solo 21 bambini bianchi, e colore nelle città e 2-300 nelle zone rurali: per lo più vittime gastroenteriti e polmoniti.

Per i cure sono pratigratuite; ma segregazione nell'infrastruttura medica si traduce nell'esistenza d'un medico ogni 330 abitanti bianchi (cifra da paesi altamente sviluppato) mentre i neri ne hanno solo uno su 91 mila, generalmente bianco. Un medico non può curare un paziente bianco, sottolinea il prof. Retief.

Arrestato per peculato esponente democristiano

VENEZIA — L'ex presidente dell'azienda soggiorno Venezia, il democristiano Federico Fontanella, direttore e l'attuale vicedirettore dell'ente marino Marangon e Natalino Scarpa, sono stati arrestati Guardia di finanza di Venezia su ordine di cattura del sostituto procuratore della Repubblica dott. Dragone per peculato e interesse privato in atti d'ufficio. maggior chiarezza era stata sollecitata negli ultimi tempi dagli consiglieri dell'azienda soggiorno non avevano approvato l'ultimo consuntivo. L'inchiesta della magistratura, partita anche sulla base un esposto fatto dal pci, aveva portato all'emissione di alcune comunicazioni giudiziarie e ad serie perquisizioni compiute dalla Guardia di finanza nella sede soggiorno.

PER 630 POSTI 7000 CANDIDATI SOLO 1 SU 10 SARA' ONOREVOLE

Prende il via oggi la campagna elettorale - I leaders impegnati nei comizi - Votano per la prima volta 3 milioni 700 mila giovani - Craxi: non è tempo per l'alternativa col pci

ROMA — Si fra giorni. I partiti hanno depositato le liste, oggi prende il via la campagna elettorale. Nove- candidati contendono i seggi parlamentari: 7000 Camera, 2000 per il Senato: solo 1 su 10 sarà onorevole.

I seggi «disponibili» alla Camera 630, al Senato gli scranni da sono 315. Il giudizio sulla loro assegna- spetta a 44 milioni di elettori, fra i quali e 700 mila giovani che votano per la prima volta. I cittadini interessati alle consultazioni regionali, provinciali e comunali sono poco più di milioni.

La elettorale ormai entrata nel vivo. Il fine settimana sarà dai discorsi dei *leaders:* parlerà a Roma, Berlinguer a Bari. Craxi interviene oggi all'apertura della conferenza programmatica del partito a Milano. Longo parla al Sud, Spadolini partecipa al consiglio pri e Fi- (domani e dopodomani), mentre è oggi a Napoli e domenica a Roma.

Almirante ha prenotato piazza Duomo per dopodomani. Pannella raggiunge domenica, dove il giugno interviene Magri. I demoproletari aprono la campagna a Roma.

Il tono della polemica è salito. Ieri De Mita risposto alle critiche rivolte qualche giorno fa da Berlinguer. Secondo il segretario dc denuncia di una *«restaurazione neocentrista»*, pci, frutto di *«stupidità e banalità»*.

Per De l'alternativa proposta Berlinguer non è adesso né nel Duemila, perché e pci *«alternativi»* non pensabile *«un'alleanza di governo fra i due partiti»*.

Craxi ha sostenuto invece che *«i tempi per l'alternativa di non sono maturi»*, tuttavia ha minacciato di pas- all'opposizione dalle urne uscirà *«il fronte conservatore»*.

Craxi non esclude che la candidatura di Carli nella faccia parte di un *«disegno conservatore»*.

Nicaragua — Il nicaraguense annunciato che membri della «Fuerzas democraticas nicaraguenses» (Fdn) sono uccisi in combattimento l'esercito nei pressi Jalapa, Città del Paese.

Pannella: «Scriverò onestà sulla scheda»

Il leader radicale invita gli iscritti a imitarlo

— Pannella annullerà la propria scheda scrivendoci sopra la parola «onestà», o «repubblica». E l'onorevole Roccella la riempirà scrivendoci un e proprio manifesto: «Contro la partitocrazia, il riarmo, dilapidadelle risorse istituzionali, economiche morali del Paese, per salvare agonizzanti per fame, per i pensionati, i defraudati, per la libertà d'informazione».

Così i dirigenti del partito radicale confermano che non vogliono tornare in Parlamento invitano iscritti simpatizzanti a imitarli nel voto: votare per simbolo, esprimere una «scheda di proposta», oppure scheda bianca.

Ma che senso ha, allora, aver presentato in lista, in varie circoscrizioni, un candidato il professor Toni Negri perché sia scarcerato?

Pannella risponde che eleggere professore padovano è questione radicale, riguarda la scienza democratica di tutti i cittadini».

ne dovrebbe dunque arguire che, almeno dove candidato Negri, i radicali per loro lista. Ma a questo punto una domanda è legittima: Pannella non vota a Roma, dove è candidato anche il leader dell'Autonomia in carcere dall'aprile 1979?

Il partito radicale ha tenuto l'altro giorno a Roma una conferenza stampa toni infuocati, ma le risposte venute dai dirigenti non hanno dissipato dubbi e perplessità.

g. p.

Metalmeccanici la trattativa è ancora ferma

Oggi Federmeccanica sindacati da Scotti

ROMA — *Alla vigilia dello sciopero generale nell'industria per sollecitare i contratti da rinnovare e all'indomani dei consigli generali della Fim conclusisi l'annuncio un inasprimento delle lotte sindacali, la Federmeccanica (raggruppa 9800 aziende metalmeccaniche) ha ribadito stamane in conferenza stampa le sue posizioni.*

Chi si aspettava qualche novità, nuove proposte per sbloccare la situazione dopo rottura delle trattative con la Fim di giovedì scorso, rimasto deluso. Mortillaro, presidente della Federmeccanica, ha ripetuto stamane che gli imprenditori privati del settore metalmeccanico vogiono rinnovare il contratto, ma nel rispetto delle condizioni poste nell'accordo del 22 gennaio scorso sul costo del lavoro, secondo una corretta lettura.

questo significa, per la Federmeccanica, che riduzione delle ore all'anno previdall'accordo Scotti non deessere estesa anche ai turnisti e ai siderurgici già godono di una mezz'ora in meno al giorno per il pasto. Ma proprio a Torino Fim ha ribadito l'estensione a tutti delle riduzione, senza contare le ore riduzione annua del 1979 mai applicate dagli imprenditori privati.

La Federmeccanica respinge anche l'ipotesi di compro- che si ventilava in questi giorni negli ambienti sindacali una parziale monetizzazione della riduzione d'orario i turnisti i siderurgici.

questo punto sembra quindi difficile aspettarsi una qualche svolta nell'incontro oggi al ministero Lavoro: a Scotti la Federmeccanica appare decisa ripetere la propria linea intransigente. dovesse intervenire Fanfani per sbloccare la situazione? La risposta Mortillaro non lascia dubbi: «Ripeteremo quanto detto finora».

Intanto domani circa 15 milioni lavoratori italiani di tutti i settori produttivi saranno interessati allo sciopero generale deciso dalla Federazione Cgil Cisl Uil per sollecitare la chiusura dei contratti ancora aperti nell'industria privata: oltre a quelli metalmeccanici, quelli tessili, lavoratori delle costruzioe degli alimentaristi.

«I delitti di mafia? Infortuni sul lavoro»

Avvocato di Agrigento ricorre al pretore - «I familiari delle vittime devono i contributi»

AGRIGENTO — *Cadere sotto i colpi della lupara deve essere considerato a tutti gli effetti «infortunio sul lavoro». Lo sostiene l'avvocato Quattrocchi che ha chiamato in causa pretore del lavoro per difendere gli interessi famigliari vittime della mafia: il guardaboschi Giuseppe Alfano, assassinato nelle campagne di Cattolica Eraclea, e gli operai Giuseppe Lala e Domenico Vecchio, assassinati mentre lavoravano in un cantiere dell'imprenditore Francesco Traina di Porto Empedocle.*

Il legale sostiene che la morte dei due operai «in conseguenza del lavoro da loro espletato e per un rischio che, oggi è notorio, incombe su tutti i cantieri, gravità e l'estensione fenomeni mafiosi».

Muovendo da queste premesse, legale ha chiesto al pretore di ordinare all'Inail, che finora manifestato avviso contrario, di costituire in favore delle vedove e degli organi delle tre vittime un'apposita rendita e di pagare l'assegno funerario.

Della vicenda sono stati interessati dall'avvocato anche il Presidente della Repubblica e commissario per lotta contro la mafia Francesco affinché intervengano presso l'Inail. Spetta pretore del lavoro un giudizio definitivo.

Valtellina, 10 miliardi di danni gli sfollati sono più di 5 mila

Si sta però tornando lentamente alla normalità - Le sgomberate per il timore frane 1515 in 20 centri grandi e piccoli della valle - Anche l'Alto Adige verso la normalità

SONDRIO — Sono valutabili attorno ai dieci miliardi i danni provocati dalle frane, una cinquantina, cadute tra domenica ieri in Valtellina. La valutazione è dell'ingegner Pastorelli, direttore della Protezione civile. Secondo una stima non ancora definitiva — ora che il sole, seppur pallido, è ritornato farsi vedere sulla tragica valle battuta per 40 giorni dalle piogge — gli smottamenti hanno distrutto case, rurali, 12 negozi, mentre sono le abitazioni lesionate più o meno gravemente.

Lo stesso numero degli sfolieri è altre 2 mila unità giungendo 5 190. Il delle abitazioni è salito di tanto proprio ieri, quando situazione ha preso nettamente a migliorare, perché — spiegano i tecnici — sono avvenuti una serie di smottamenti terreno *«dovuti cambio coefficienti di attrito. Le falde già in condizioni precarie lungo il fianco della montagna sono slittate».*

In parole povere: terra, asciugandosi dall'acqua di cui impregnata, ha fatto regialcuni cedimenti che in pratica assestamenti. I nuovi centri sgomberati sono quelli di Plateda, Fusine, Motta, Fumero, Boscaccia, Frontale, Pian Grembo, Berbenno e Bormio. In tutto circa 20 frazioni e paesi deserti.

Anche l'operazione «soccorso in Valtellina», a quattro giorni dai primi interventi a Tresenda, può illustrata con le. Gli uomini impiegati ufficialmente dalla protezione civile sono 573, nella realtà quelli che hanno operato sono molti di più, considerato l'altissimo numero di volontari del luogo, ad esempio i radioamatori, che hanno collaborato in ogni modo possibile. Sempre secondo le fonti ufficiali attualmente 1515 abitazioni.

Sull'opportunità di chiedere per la Valtellina lo stato di «calamità naturale» c'è qualche dubbio alla Regione Lombardia, dove si teme che «l'etichetta» nuoccia prevalentemente econo- mia «turistica». Al momento giunta regionale ha stanziato 200 milioni per l'assistenza alla popolazione, 200 milioni per gli interventi urgenti in agricoltura e 100 milioni per le opere stradali.

La situazione va normalizzandosi molto più lentamente in Alto Adige, battuto nei giorni scorsi da vento pioggia e assediato dalle frane. e Trafoi rimangono isolate mentre numerose strade sono tuttora interrotte in più punti. Il flusso dell'acqua nell'Adige è comunque calato di ben tre metri e ed è questo l'indice più certo che la normalità sta lentamente ritornando.

Marco Vaglietti

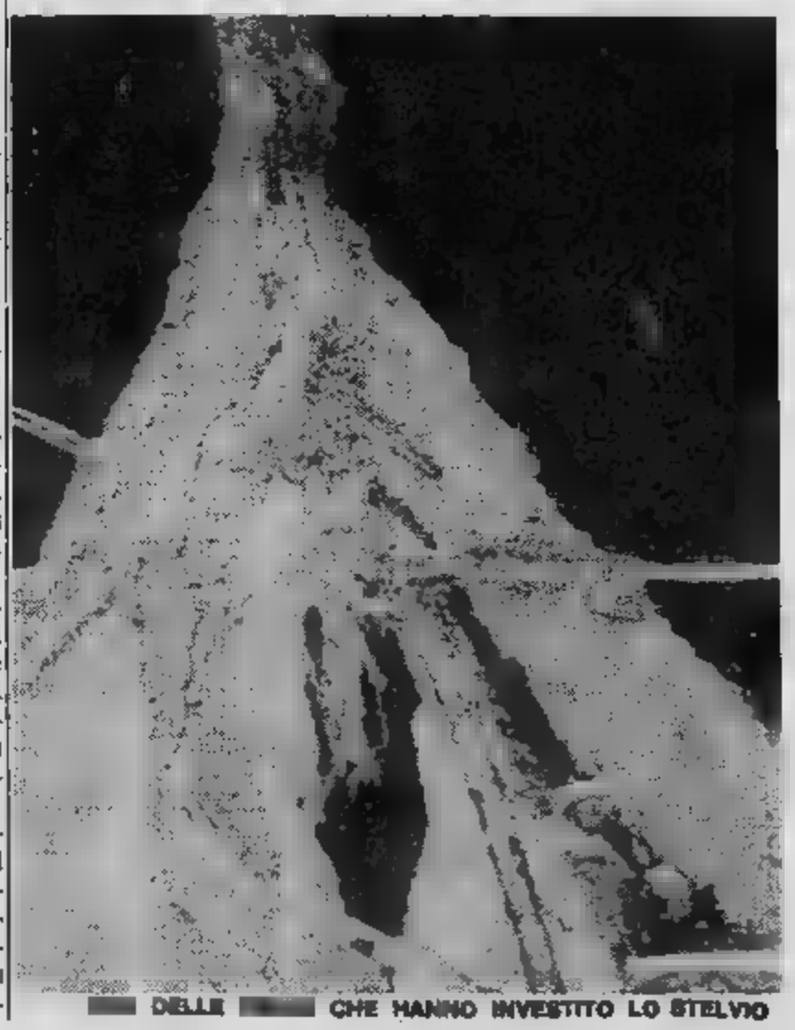

DELLE CHE HANNO INVESTITO LO STELVIO

SERA
Michele Tora
direttore responsabile
Carlo Bramardo
vicedirettore
Editrice La Stampa S.p.A.
Presidente Giovanni Agnelli
Delegato e Direttore Generale
Marco Benedetto
Consiglieri Vittorino Chiusano
Umberto Cuttica
Giovanni Giovannini
Carlo Masseroni
Francesco Pasini Mattioli
Alfonso Ferrero (presid.)
Luigi Demartini
Giovanni Peraldotto
Stabilimento tipografico: Edit. La Stampa S.p.A. - Via Marenco, 32 - 10126 Torino
© 1983 Edit. LA STAMPA S.p.A.
CERTIFICATO DEL 23-12-1981

Temperatura Torino, ore 13 +18

TEMPO PREVISTO: nuvolosità variabile. VENTI: VISIBILITA': buona. TEMPERATURA: in lieve aumento. TENDENZA TEMPO: condizioni.

all'estero ieri

Atene	+16	+27
Berlino	+11	+16
Buenos Aires	+11	+16
Lisbona	+10	+18
Londra	+11	+17
Mosca	+15	+27
New York	+15	+26
Parigi	+10	+18
Singapore	+26	+32
Tokyo	+19	+25

in provincia (ore 8)

Aosta	n.p.
Alessandria	+11
	+14
Cuneo	+12
Novara	+13
	+14
Genova	+14
Imperia	+16
Savona	+16

in Italia (ore 8)

Venezia	+13
	+12
Bologna	+14
Ancona	+14
Roma	+15
Napoli	+11
Bari	+17
Reggio C.	+17
Palermo	+18
Cagliari	+16

ECONOMICI

15 Autovetture

[illegible] della [illegible]ra [illegible] d'occasione sempre [illegible] più [illegible]a Auto. Vi [illegible] [illegible] rateazioni fino a 36 mesi, anche [illegible] anticipo, con quota mensili a partire [illegible] L. 80 mila. Solma Auto. [illegible] Giulio Cesare 186, telefoni 205.1977 - 205.2005.

[illegible] amaranto 81 vetri elettrici unipropietario pochi km inurtata impian[illegible] autoradio con garanzia vende permuta rateizza Floreuto corso Turati [illegible] O.

[illegible] TS 1980 blu ottime condizioni; Renault 20 TS [illegible] grigio [illegible] tallizzato aria condizionata perfetta [illegible] de Bepi Koelliker Automobili, via Barletta 133/135, [illegible]. 353.536.

SAAB turbo 4/5 porte 81 completa optio[illegible] pochi [illegible] con garanzia Saab vende permuta rateizza Floreuto [illegible] Turati [illegible] O.

[illegible] Acclaim HL 1982 amaranto fatturabile [illegible]lle condizioni [illegible] vende Bepi [illegible] Automobili, via Barletta 135, tel [illegible]

[illegible] all'Autonord Audi [illegible] CD Golf e Jetta in pronta consegna Tel 262.2264 Mappano

[illegible] 780 GLE turbo benzina unipropietario, aria condizionata, interno cuoio, vera [illegible]ssioni. Floreuto vende permuta rateizza, corso Turati 13.

16 Motocicli

COMPERO
maxi [illegible] pagando massimo e [illegible]. Motomarket [illegible] [illegible] 175 tel. [illegible]

YAMAHA TENERE'
senza minimo anticipo, consegna immediata. Motomarket, corso G. Cesare 176, telefono 202 204.

18 Acquisto alloggi

A. ARCHITETTO acquista [illegible] Torino zona signorile 1-2 [illegible] [illegible] servizi pagamento contanti Tel. 359.234

A. DIRIGENTE acquista [illegible] contanti in Torino alloggio libero casa decorosa [illegible] 2-3 vani servizi. Tel. 619.3056.

A. [illegible] acquista [illegible] Torino alloggio libero casa decorosa 3/4 vani servizi pagamento contanti. Tel 502.145.

A privata interessa acquistare alloggio libero 3/4 camere [illegible] [illegible] terreno. Tel 650.5988.

ACQUISTEREI [illegible] [illegible] bilocale anche mansardato pago velocemente in contanti Tel [illegible].

ACQUISTO alloggio (anche non libero subito purché garantito [illegible] novembre) pagamento [illegible]% subito saldo consegna [illegible]. Tel. 517.591 sig. Orso.

[illegible] camera cucina [illegible] terma centrale zona comoda [illegible] pubblici massimo L. 33 milioni Tel. [illegible]

ACQUISTO da privato alloggio in Torino anche da ristrutturare disponibili [illegible] tanti L. 130 milioni Tel. 447.4248.

ACQUISTO [illegible] di stabile intero in Torino e cinta unifamiliare con giardino [illegible] Torino-Moncalieri-San Mauro. Fiduciaria Immobiliare, [illegible].

[illegible] diretto [illegible] [illegible] intero in To[illegible] o casa unifamiliare [illegible] giardino solo Torino Moncalieri San Mauro Fiduciaria Immobiliare. Tel. 556.956.

ACQUISTO in Torino o prima cintura alloggio mq da 80 a 120 in casa signorile o decorosa. Tel. 594.703.

ACQUISTO libero qualsiasi zona: [illegible] [illegible] trilelo cucinino in [illegible] bella con [illegible]. Tel. 473.0118.

ACQUISTO signorile libero per urgente separazione zona decorosa o collinare contanti. Tel. 752.442.

CAMERA tinello cucinino bagno [illegible] piano rialzato no estrema periferia cerco acquistare contanti. Tel 481.114.

[illegible] acquistasi direttamente anche da ristrutturare in Torino pagamento contanti G.S.B. Tel. 472.651.

CASETTA o villetta in Torino o vicinanze [illegible] rimodernare compro pago contanti. Tel. [illegible]

[illegible] alloggio libero 2 camere, tinello, cucinino, servizi Tel 598.898 (Possibilmente ore pasti).

CERCO [illegible] di 3-4 [illegible] in zona precollinare, Moncalieri, Revigliasco, pagamento contanti. Tel. 636.078.

CERCO con urgenza libero 3 camere cucina anche da sistemare casa decorosa limite L. 68 milioni. Tel. 532.409.

CERCO [illegible] libero: [illegible] tinello cucinino servizi, S. Paolo o S. Rita. Telefonare 369.183.

CERCO in Torino e dintorni casetta o rustico da ristrutt. pagamento contanti. Telefonare 636.078.

COMPRO in contanti e subito al giusto prezzo appartamenti e casette liberi in Torino e cintura. Tel. 599.657.

GARANTISCO pagamento immediato per camera cucina bagno libero barriera Milano Borgo Vittoria. Tel. 481.114.

PAGANDO in contanti cerco in Torino in acquisto da 2 a 4 vani e servizi. Tel. 740.489.

PER contanti acquisto [illegible] 2 camere cucina bagno anche da sistemare massimo L. 48 milioni. Tel. 538.181.

PRIVATO acquista alloggio [illegible] mq 350/400 o più in Torino non interessano dimensioni interiori. Tel. 521.1552.

PRIVATO compra camera cucina o camera tinello cucinino libero pagamento in contanti, Tel. [illegible] ore pasti.

RICERCO con urgenza acquistare libero subito 2 camere tinello qualsiasi zona limite L. 52 milioni tel. 539.161.

RICERCO libero [illegible] tinello o cucina bagno pagamento immediato in contanti. Tel. 850.4096.

[illegible] **IMMOBILI** 5d2.669 corso M. d'Azeglio 60 acquista appartamenti casette stabili rustici ville.

SCOPO investimento acquisto monocamera uso pied-à-terre in casa decorosa pagamento per contanti. Tel. 473.0118.

SOLO da privati acquisto libero in Torino 2-3 camere tinello e servizi in casa veramente decorosa. Tel. 587.712.

SPOSI acquistano libero camera tinello con bagno anche da sistemare limite L. 35 milioni tel. 532.409.

STABILE in blocco acquista società o più [illegible] stessa scala affittati o liberi. Tel. 751.443.

STUDENTE acquista mansarda con possibilità servizio interno zona centrale pagamento immediato. Tel. 532.409.

URGENTE acquistare privatamente libero subito 1/2 camere servizi. Telefonare ore ufficio 723.388.

NON HAI UNA *A112*? E' IL MOMENTO DI AVERLA.

Dai Concessionari Lancia ti aspetta qualcosa di veramente eccezionale.

Se hai una "piccola" auto è probabile che tu abbia ricevuto, o stia per ricevere, una lettera dell'organizzazione Lancia, indirizzata a te, con una proposta esclusiva per cambiare la tua attuale "piccola" con [illegible] A112, a condizioni eccezionali. Se per qualsiasi ragione [illegible] disguido non hai ricevuto o non riceverai la lettera, non importa. Vieni lo stesso dal Concessionario Lancia, entro il 31 maggio, perché anche tu hai la possibilità di fruire di tutti i vantaggi della proposta. Una proposta con la quale la Lancia intende favorire tutti coloro che desiderano passare alla guida di una A112, anzi, di una Nuova A112, nelle versioni Junior, Elite, LX [illegible] Abarth. Tutti coloro che desiderano guidare italiano, con la più personale delle piccole auto italiane.
La Nuova A112 è ancora più elegante, ancora più personale, ancora più ricca nelle dotazioni.

La nuovissima LX ha persino gli alzacristalli elettrici di serie. Naturalmente la A112 mantiene [illegible] inalterate tutte le sue virtù di robustezza, qualità costruttiva, affidabilità, divertimento di guida, basso costo dei ricambi, consumi contenuti che ne hanno decretato il successo (più di un milione di esemplari prodotti).
E naturalmente si può acquistare anche con rateazioni SAVA fino a 48 mesi e una quota contanti veramente minima, o con le interessanti formule di locazione SAVA - Leasing.
C'è n'è abbastanza per fare un salto dal Concessionario Lancia?

E' UNA PROPOSTA DEI CONCESSIONARI LANCIA.

19 Vendita alloggi

A.A.A.A.A.A. VILLA [illegible] in residence nel Chierese giardino recintato cancelli motorizzati sal[illegible] cucina 3 camere [illegible] servizi lavamatic lavendera [illegible] iva [illegible]. Telefonare 898.322.

A.A.A.A. [illegible]**ALEGNO** 839.8444 libero via Courmayeur (Barriera Milano) camera tinello cucinino bagno cantina.

A.A.A.A. CASALEGNO 839.8444 libero corso Regina Margherita mq. [illegible]: 2 camere tinello cucinino biservizi.

A.A.A.A. CASALEGNO 839.8444 libero via Capua (Campidoglio) 2 camere tinello cucinino bagno termo ascensore.

A.A.A.A. CASALEGNO [illegible] via Lulni (Madonna Campagna) 2 [illegible] tinello cucinino bagno L. [illegible] milioni.

A.A.A.A. CASALEGNO 839.8444 libero Pozzo Strada camera tinello cucinino bagno termo ascensore mutuo 50%.

A.A.A.A. CASALEGNO 839.8444 libero via Vanchiglia spazioso in [illegible] d'epoca 2 camere cucina bagno cantina.

A.A.A.A. CASALEGNO 839.8444 libero recente via Millefonti 3 camere cucinotto bagno L. 90 milioni mutuo 50%.

A.A.A.A. CAS[illegible] 839.8444 libero corso Francia saloncino 2 camere cucina bagno termo ascensore mutuo 50%.

A.A.A.A. CASALEGNO 839.8444 via Botticelli (Rebaudengo) frazioniamo alloggi 3 camere tinello cucinino bagno [illegible] ascensore da L. 69 milioni.

A.A.A.A. CASALEGNO 839.8444 Borgo [illegible] Paolo frazioniamo alloggi [illegible] e occupati camera tinello cucinino bagno termo ascensore da L. 32 milioni.

A.A. [illegible] [illegible] Santa Rita attico [illegible] [illegible] cucinotto servizio terrazzino L. [illegible] milioni tel. 959.1122.

A.A. FIDALCASE libero Collegno signorile [illegible] [illegible] tinello cucinino servizio [illegible] tina L. 75 milioni, Tel. 959.2001.

A.A. [illegible] [illegible] [illegible] Toscana [illegible] c[illegible] tinello cucinino [illegible] [illegible] L. 62 milioni. Tel. [illegible]

A.A. [illegible] libero via Di Nanni ampio 2 camere tinello cucinino servizio cantina L. 53 milioni. Tel. 959.1122.

[illegible] **FIDALCASE** libero Mirafiori camera tinello angolo [illegible] servizio L. 29 milioni 500 mila. Tel. 959.1122.

A.A. FIDALCASE libero Parella in palazzina saloncino [illegible] camere cucina servizi sottina L. 79 milioni. Tel 959.2001.

A.A. FIDALCASE libero corso Taranto piano alto 3 camere tinello cucinino [illegible] vizio L. 75 milioni. Tel. 959.1122.

A. AFFARE adiacenze via Borgaro occupato camera tinello cucinino servizi L. 19 milioni 500 mila. Tel. 513.916.

A. CERSO Montegrappa libero panoramico 3 camere salone [illegible] tinello cucinino 2 servizi dilazioni. Sergi 372.142.

A. EDILITALIA li[illegible] corso Sebastopoli recente 3 ca[illegible] cucina ampio ingresso bagno affare. Tel. 446.871.

A. ITALIA [illegible] libero 2 camere cucina [illegible] ma [illegible] L. [illegible] milioni 500 mila. Tel. 617.591.

A. LIBERO ampio soggiorno camera [illegible] cina grande entrata rifinitissimo [illegible] Traiano. Tel. 517.591.

A. LIBERO camera tinello cucinino rifinitissimo traversa corso Francia piazza Massaua buon [illegible]. Tel. 517.591.

A. LIQUIDIAMO fine frazionamento via Airasca 2 camere cucina wc a L. 14 milioni. Luxcase tel. 548.476.

A. S. PAOLO libero 2 camere cucinotto in stabile ogni confort panoramico L. 42 milioni 500 mila. Tel. 517.591

B. S. SALVARIO libero camera cucina bagno vera occasione L. 24 milioni. Tel. 517.591.

A. SE[illegible] libero San Paolo via Venasca interno cortile bilocale [illegible] bagno L. [illegible] milioni 700 mila. Tel. 519.801.

A. [illegible]**M** libero centralissimo via San Secondo spazioso salone [illegible] camere cucina servizi. Tel. 519.801.

A. SERIM libero corso Duca Abruzzi signorile salone 4 camere cucina biservizi ristrutturato. Tel. 519.801.

[illegible] libero corso Giulio Cesare economico 2 camere cucina servizio L. [illegible] milioni 800 mila. Tel. 5[illegible]

A. SERIM vende corso Vittorio Emanuele angolo corso Vinzaglio ampio salone 3 camere cucina servizi. Tel. 519.801.

A. [illegible] vende Mirafiori Sud via Togliatti recente spazioso [illegible] tinello cucinino bagno Tel. 519.801.

A. SERIM vende adiacenze corso Francia ingresso 2 camere cucina bagno L. 45 milioni dilazionabili. Tel. 519.801.

A. VENDESI libero via Prati - Piazza Solferino 3 camere bagno cucina cantina. Telefonare 504.249.

A. VIA Boston ottimo camera tinello cucinino servizi del 1963 L. 16 milioni e mu[illegible] Tel. 584.675.

A. [illegible] per [illegible] [illegible]oggi 1-3 ca[illegible] cucina bagno termo via N. Bianchi 114 (Parella). Luxcase 544.100.

[illegible] Cascine Vica in piccolo condominio libero saloncino 1 [illegible] c[illegible] cina nuovo facilitando [illegible] SIS 519.977.

A km 3 [illegible] castello di Moncalieri: villa centralissima recente, giardino cintato mq [illegible], [illegible] saloni, 6 camere, cucina, 2 bagni, autorimessa 4 [illegible] Vero affare 215 milioni, pagamento 50% contanti, 50% anche permuta. Fiduciaria Immobiliare, telefono 556.956.

[illegible] Madonna di Campagna via [illegible] [illegible] recente tutti servizi camera tinello pagamento dilazionato vendo SIS 532.060.

A prezzo [illegible] 3 camere cucina abitabile tutti servizi recente [illegible] [illegible] posto auto. Barriera di Milano. SIS[illegible]

ABICASE A libero adiacenze corso Peschiera saloncino [illegible] camere cucina biservizi L. 140 milioni. Tel. 556.805.

ABICASE B [illegible] Vanchiglia signorile saloncino 2 camere cucina servizi [illegible] 110 L. 112 milioni. Tel. 510.853.

ABICASE C libero Pozzo Strada [illegible] [illegible] re tinell[illegible] cucinino servizi mq [illegible] e terrazz[illegible] L. 80 milioni. Tel. 510.853.

[illegible] O libero adiacente corso Traiano ottimo camera tinello cucinino servizi mq [illegible] L. 43 milioni. Tel. 510.853.

ABITAZIONE O INVESTIMENTO
la S.C.I. [illegible] Costruzioni Immobiliari S.p.A. intende liquidare ultimi quattro appartamenti realizzati nel signorile [illegible] [illegible] residenziale e golf «Le Fronde» in comune di [illegible]lera Alta [illegible] [illegible] e [illegible]zioni [illegible] pe[illegible] vantaggiosissime. Per informazioni [illegible] [illegible] ufficio al n° 832.528.

ADIACENTE corso Marconi [illegible] libero servizio personale termo L. 9 milioni più mutuo. Sefim 473.0387.

ADIACENTE corso Agnelli [illegible] [illegible] camere tinello cucinino bagno L. [illegible] milioni dilazionabili Centraledile 530.163.

ADIACENTE corso Tassoni [illegible] mq mansardati 2 [illegible] [illegible] bagno termo [illegible]. Facilitazioni. [illegible] 487.741.

ADIACENTE Molinette libero: [illegible] cucinino ingresso bagno ripostiglio [illegible] [illegible] cente. Immobil 4, 515.346.

[illegible] piazza Sabotino (San Paolo) 2 camere tinello bagno cantina ottimo stato dilazioni. Labeo. Tel. [illegible]

ADIACENTE piazza Rivoli [illegible] [illegible] libero due [illegible] [illegible] [illegible] prezzo [illegible] pagamento facilitato. SIS 519.977.

[illegible] [illegible] Belgio libero decoro[illegible] [illegible] cucina servizio cantina L. 23 milioni 1° piano. Mediocase 389.183.

[illegible] 518.986 libero recente Borgo Vittoria adiacente piazza Bonghi ampio 3 [illegible] tinello cucinino dilazioni.

AFFARE 518.986 adiacente corso Traiano via Duino 2 camere tinello angolo cot[illegible] bagno L. [illegible] milioni rateali.

[illegible] 518.986 [illegible] largo Racconigi ottimo 2 [illegible] tinello cucinino termo bagno L. 49 milioni 500 mila.

[illegible] [illegible] Vittorio 193 bis si frazione stabile alloggi liberi e occupati di camera cucina con riscaldamento [illegible] bagno [illegible] possibili abbinamenti [illegible] [illegible] a partire da L. [illegible] milioni con possibili dilazioni. Visibili ore 10-12 e 15-19 sul [illegible]o.

AFFARE Santa Rita, libero camera cucina [illegible] angolo cottura bagno. Pagamento facilitato. Immobiliarstoro 553.204.

AFFARE via Livorno (piazza Statuto) piano 2°, 2 camere cucina ingresso bagno L. 16 milioni [illegible] mutuo. Tel. 687.834.

ALL'inizio corso Francia via Messina Collegno libero [illegible] camere tinello servizi ri[illegible] facilitando. SIS 519.977.

ALLOGGIO libero subito signorile spazioso (zona Francia Tesoriera) 1 camera tinello servizi. Bertelli 532.210.

[illegible] libero Mirafiori salone [illegible] camera cucina biservizi box piano alto L. 110 milioni. Grimaldi 329.9007.

ALLOGGIO libero Santa Rita (piazza Pitagora) 2 camere cucina abitabile servizi. Grimaldi tel. 329.9007.

ALLOGGIO zona Aeritalia libero palazzina signorile soggiorno cucina [illegible] camera bagno mansarda in duplex collegata scala interna completamente abitabile luminosissima [illegible] [illegible]mera bagno lavanderia [illegible] garage 2 auto cantina ripostiglio giardino soleggiatissimo Levante Po[illegible] privato urge vendere. Orieb Immobiliare, telefono 540.220.

[illegible] vendo [illegible] villa bifamiliare [illegible] giardino p[illegible] interessante dilazioni. Tel. 011 447.0721.

[illegible] vendesi alloggio libero 3 [illegible] cucina abitabile servizi L. 56 milioni 500 mila. Telefonare 967.6423.

APPARTAMENTI
In nuova signorile costruzione termini corso Francia via G. Sella 3 Collegno varie metrature mutuo S. Paolo dilazioni con impresa senza interessi visita ore 15-19 anche festivi. Sis 519.977.

[illegible]**RI**[illegible] ha ristrutturato [illegible] convento e ne [illegible] ricavato 14 alloggi particolari riscaldamento singolo a 8 km da Chieri direttamente vende. Tel. 967.2051.

ATTICO libero Crocetta [illegible] salone 3 camere cucina servizi terrazzo 45 mq. Ogni comfort dilazioni. Tel. [illegible]

ATTICO libero S. Paolo recente signorile 2 [illegible] tinello cucinino ingresso b[illegible] terrazzo balconi cantina possibilità mutuo o fila[illegible] vantaggiose. Orieb Immobiliare tel. 540.220.

AZ IMMOBILIARE libero recente ingres[illegible] camera tinello bagno acceso Montegrappa. Tel. 755.659 - 751.075.

AZ IMMOBILIARE propone affare a Borgaro Torinese [illegible] [illegible] tinello bagno videocitofono L. 28 milioni. Telefonare 755.659 - 751.075.

BEINASCO libero recente salone 2 camere [illegible] biservizi box giardino. Grimaldi 799.114 sabato aperto.

BEINASCO via Orbassano 17 libero piano alto arioso camera tinello cucinino bagno prezzo modico mutuo Gabetti 5787.

BERGAMASCO [illegible] [illegible] Montecucco via Fattori libero tuguroso: s[illegible] 2 camere tinello cucinino due servizi.

[illegible] 650.9849 [illegible] Francia piazza Bernini appartamento libero di 220 mq salone 5 camere cucina servizi.

[illegible] 659.831 adiacenze corso [illegible] piazza Risorgimento [illegible] signorile: 2 camere cucina servizi.

BORGARO mq 85 recentissimo 2 camere tinello cucinino bag[illegible] L. 59 milioni Failla & Bertinetto 741.2974.

BORGARO vendesi alloggio libero 1 [illegible] mera tinello cucinino servizio mq 65 [illegible] L. 47 milioni. [illegible]-Nova [illegible].0705.

BORGO S. Paolo [illegible] **Pollenzo** [illegible] **alloggi 2/3/4** [illegible] [illegible] **negozi mutuo 45% iva 2%. Aurea 596.607 - 597.774.**

BORGO Vittoria [illegible] 2 camere [illegible] cucinino servizi cantina. L. 40 milioni più dilazioni. Grimaldi 518.012.

BRANDIZZO libero saloncino 2 [illegible] cucina servizi box auto. Telefonare Grimaldi 911.3666.

BRICHERASIO vendesi villa [illegible] 3 piani fuori terra composta [illegible] soggiorno 4 camere 3 servizi cucina [illegible] [illegible]. Tel 545.626.

[illegible] recente in Torino numero [illegible] alloggi di mq 115 caduno cortile recintato mq [illegible] [illegible] doppio passo carraio libero. Tel. 384.491.

CASAMERCATO 6 650.3805 libert 1-2-3 camere tinello casa semirecente quasi centrale. Aperto sabato pomeriggio.

CASAMERCATO [illegible] 650.3805 libero [illegible] S. Giulia saloncino 2 camere cucina bagno. Facilitazioni di pagamento.

CASAMERCATO D 650.3805 libero [illegible] Einaudi [illegible] camere cucina abitabile bagno facilitazioni pagamento.

[illegible]TO E [illegible] libero Lainl via Gramo recente 2 camere tinello cucinino servizi. [illegible] auto.

[illegible] [illegible] [illegible] libero via Borgo Statuto [illegible] [illegible] cucina servizi. Facilitazioni di pagamento.

CASAMERCATO E 650.3805 libero [illegible] [illegible] (Vanchiglia) recente salone [illegible] re cucina servizi. Dilazioni.

CASELLE alloggio [illegible] spazioso saloncino [illegible] [illegible] cucina bagno cantina garage dilazioni. Tel. [illegible]

CASETTA a Nichelino vendo [illegible] 4 camere servizi [illegible] giardino mq 500 L. 92 milioni. Tel. 606.0286 ore ufficio.

CASETTA libera [illegible] piazza Ben[illegible] soggiorno 2 [illegible] cucinotta servi[illegible] box negozio con vetrina tel. 548.153.

CENTRALISSIMA vicinanze via Roma soffitta 2 vani acqua-gas-ascensore L. 18 milioni. Telefonare 544.958.

[illegible] **CASA** 513.831 per reddito o liberabili monocamere arredate in prestigioso residence da L. 25 milioni.

CENTRO CASA 513.831 per definizione frazionamento via Barbania 6, camera cucina da L. 9 milioni [illegible] mila.

CENTRO CASA 513.831 libero [illegible] Viteno angolo via Donati ufficio 5 vani 2 [illegible] 2 ingressi magazzino mq 87.

CENTRO CASA 513.831 libero attico [illegible] Chiesa della Salute camera tinello cucini[illegible] bagno L. [illegible] milioni [illegible] mila.

CENTRO CASA 513.831 affare ultimi alloggio via Carrera 121 camera cucina [illegible] gno ingresso L. 21 milioni 500 mila.

CHIVASSO libero attico di salone 2 camere [illegible] [illegible] ampio terrazzo [illegible] auto prezzo interessante. Telefonare Grimaldi 911.3666.

[illegible] adiacenze [illegible] Francia signorile piano alto 3 [illegible] cucina servi[illegible] ottimo investimento. Alamak 950.7313.

COLLEGNO
Aeronautica libero recente saloncino 2 [illegible] tinello cucinino biservizi L. 128 milioni meno mutuo. Tel. 501.717.

COLLEGNO (Via Crimea) libero [illegible] 2 camere tinello cucinino bag[illegible] mq 85 vende Centraledile. Tel. 530.163.

COMFAI A vende libero adiacenza piazza Bernini signorile appartamento salone 2 camere cucina doppi servizi 2 ripostigli box auto. Tel. 548.123.

COMFAI vende adiacenza corso Gabetti in stabile d'epoca appartamento 2 camere cucina bagno prezzo interessante dilazioni. Tel. 548.123.

COMFAI vende libero zona corso Ferrucci piano rialzato completamente ristrutturato, monolocale [illegible] bagno adatto anche ad ufficio dilazioni. Tel. 548.123.

COMFAI vende libero Madonna Campagna appartamento piano alto, ristrutturato, camera tinello con angolo cottura bagni terrazzino. Tel. 548.123.

COMF[illegible] vende corso Agnelli ultimi 2 appartamenti piano alto saloncino 3 camere tinello cucinino bagno, [illegible] L. 96 milioni più box dilazioni. Telefonare 548.123.

COMFAI [illegible] libero piazza Statuto appartamento mansardato completamente arredato soggiorno [illegible] angolo cottura camera bagno, mutuo. Tel. 548.123.

COMFAI [illegible] vende libero cor[illegible] [illegible] piano 1° appar[illegible]mento ristrutturato [illegible] cino 3 camere cucina tripli servizi prezzo interessante. Tel. 548.123.

CORSO Coserua libero signorile 2 camere cucina servizio terrazzo posto auto coperto L. 67 milioni. Tel. 396.766.

[illegible] Francia 27 appartamento di ingresso [illegible] [illegible] e [illegible] L. [illegible] milioni 3 camere ca[illegible] e servizi L. 32 milioni. Tel. 517.421.

CORSO Francia dopo cavalcavia, villa del 1958 composta da 12 camere, semin[illegible] e autorimessa, vera [illegible]. Fiduciaria Immobiliare, [illegible] mediatori, tel. 556.956.

[illegible] Giambone libero [illegible] [illegible] ufficio mq [illegible] doppi ingressi. Miriola tel. [illegible]

(continua)

L'AMARO IN BOCCA UNA CITTA' DELUSA

Il grappino gliel'hanno dato, nella bottiglieria di via di Nanni invasa dall'indaco di un lento crepuscolo cittadino sulla strada deserta, solo dopo molte insistenze. Lui s'è anche arrabbiato un po', ha dato ■ pugno sul tavolo, ha brontolato tutto solo, mentre ■ barista e i pochi clienti se ■ stavano incollati allo schermo del televisore. Poi, verso le otto e trenta, finalmente ha avuto il suo bicchierino, guardato con occhio carogna ■ po' da tutti, che devono aver pensato fosse stato proprio lui a portare male. Angelo Vizio, 67 anni, pensionato, non s'è scomposto per niente.

Ha sorseggiato tranquillamente il cicchetto, lanciato uno sguardo beffardo tutto intorno e si è ■ il mozzicone di toscano. A lui, della partita, non gliene importava proprio niente. Che il grappino gli fosse arrivato solo sull'onda della delusione per quel primo ■ unico gol della partita, che glielo avesse servito, in ispirito, ■ cameriere tedesco in maglia e mutande rosse, non ha fatto nessuna differenza. Mi ha guardato ■ po' incuriosito ■ mi ha chiesto perché lo stavo spiando.

Gli ho spiegato che sono un giornalista. «Bene, ■ allora scriva di tutte le porcherie che capitano in Italia, invece ■ queste scemenze». *Se n'è andato per la strada che pareva ancor più deserta, avvolto nel ronzio dei televisori, con ■ bambino che guardava giù da un balcone, annoiatissimo: un bimbo poco amante del calcio. Tutti gli altri, o quasi tutti, ■ ben chiusi ■ casa, salvo una coda di automobilisti rassegnati al distributore automatico ■ piazza Adriano. E bastava fare quattro passi, o cento chilometri, in giro per corsi ■ vie ■ Torino, per veder ripetersi lo stesso paesaggio da pieno agosto, ■ da «mundial» di pallone.*

Deserta via delle Primule, quinte da desolazione metropolitana in via Sansovino, e Mirafiori Sud come il «Far West» ■ mezzogiorno, ■ senza nemmeno lo sceriffo in mezzo alla strada, ad aspettare: solo grandi corse di qualche ritardatario, sull'auto col-l'acceleratore ■ tavoletta, ■ «pestare» ■ ■ dannato per arrivare subito. Uno rischia l'incidente dalle parti di largo Orbassano, frena, sbanda, si scusa con aria impacciata guardando l'altro automobilista, ■ pochi centimetri dal muso della sua auto. Si vede che litigherebbero volentieri, poi scrollano le spalle e se ne vanno, ognuno nella sua direzione.

E' irreale, Torino, durante il primo tempo della partita. Ormai il gol, che si rivelerà fatale, c'è stato, ■ anche in piazza San Carlo l'eccitazione si tiene ■ ■ fatica, artificialmente. Mentre ci si avvicina a quello che dovrebbe essere ■ cuore della città calcistica, della città chiusa in casa o ammucchiata in centro, ■ i segni più evidenti d'una festa che forse non ci sarà. Sugli angoli garriscono stendardi, i venditori di magliette ■ sciarpe aspettano pazienti, appena appena sfiduciati.

Proprio davanti a Porta Nuova, Anna Maria Rodriquez e due amici se ne stanno accovacciati vicino alla loro mercanzia. Hanno proprio tutto l'occorrente per imbandierare auto ■ città, sorseggiano ■ lattina di Coca-cola e ridono fra loro.

Come va? «Bene, forse. Vuoi ■ sciarpa»?

No, voglio farvi due domande. Si vende?

«Poco poco. Finora, quarantamila

Torino deserta, avvolta nel ronzìo dei televisori - Una folla enorme, entusiasta e poi delusa, in piazza San Carlo - La speranza che muore piano piano, la rabbia, il triste ritorno a casa

lire in tutto, ■ neppure una bandiera».

Ma a voi la partita interessa? «Certo che interessa. Se questi undici ragazzi non vincono, a chi la vendo tutta sta roba»?

Però non avete neanche una radiolina a portata di mano. Non ce l'han■ proprio. Sorridono, poi la confessione. «A me veramente del calcio non frega niente. ▮ Mondiali, quelli sì che sono andati bene. Ho venduto un sacco di bandiere — *dice uno dei due ragazzi* —. Ma speriamo in bene».

Aridi ■ cinici commercianti? Neanche per sogno. Anna Maria, che avrà sì ■ no 18 anni, sorride e parla di due poesie che ha scritto per i morti dello Statuto. «Sono belle, sai? Lo ho portate al tuo giornale, perché non le avete pubblicate? Se vuoi te le recito».

Ma insomma,dove ■■■ finiti i tifosi? E' inutile cercarli nei ristoranti deserti intorno alla stazione. O nei bar. O ai giardini pubblici. Sono là, in piazza, davanti all'enorme schermo televisivo, che respirano al ritmo d'un tamburo, colle bandiere ancora ben ripiegate. Una ragazza ■■■ un guanto nero, ■■■ guanto bianco, il cappello di paglia ■ righe, ■■■ blusa fatta come la casacca bianconera, alza i pugni al cielo, bilanciandosi sulla transenna che delimita piazza San Carlo dal marciapiede del lato verso piazza Castello.

Gli amici le chiedono, scherzosi: «Sei nervosa? tremi tutta». *Lei sorride, presa quasi in un gioco ipnotico. Più avanti eccolo finalmente, ben piantato sulle gambe divaricate, le braccia conserte, l'aria corrucciata ■ di sfida, un personaggio — giovanissimo — frequente sugli spalti.* «Ma che dici? non sono un fighter. Come ti viene in mente? Voi giornalisti volete sempre ricamare su tutto».

Era solo una domanda, non c'è mica da offendersi. «E va bene, sì. Sono uno di loro. Non sono mica andato ad Atene, chi ce li ha i soldi? ■ allora sto qui, tanto si vede bene lo stesso, anche se non è la stessa cosa. E poi con tutti sti carabinieri in giro».

Ma per te, che cos'è questa partita? «E' l'occasione di dimostrare ■ tutti che siamo forti. Che siamo i migliori. ■■■ gliele diamo secche, a sti tedeschi. Senti, tu forse non sei della Juve e queste cose non le puoi capire».

Assicuro che posso fare uno sforzo. «Ah sì. E allora pensa. Uno sta tutto l'anno ad aspettare, ■ sa che può vin■■■ Poi arriva il momento buono, devi dare la bastonata, ■ non riesci. Quelli ci cacciano un gol, un gol di m... Ma sai che ■ dico? Non ■■■ frega niente. Vedrai che vinciamo. E adesso, se permetti, fammi guardare sta partita, accidenti».

Un signore anziano lo osserva, e scrolla la testa. Lui ha una radiolina ben attaccata all'orecchio. «Sa, questi altoparlanti rimbombano, non si sente niente. Perché sono qui? Io la televisione ■ ■■■ ce l'ho, naturalmente. Però non è lo stesso. Qui invece è un po' come essere allo stadio, anche ■■ allo stadio io non mi fido ad andare. Sa, sono anziano, e in quella ressa...».

Siamo in via Roma, dove la calca si sgrana in tanti gruppetti ■■ persone, affiatati. Famigliole coi bimbi, coppie che si sbaciucchiano tra ■■■ calcio (dei giocatori, naturalmente) e l'altro, co-

mitive di amici che un po' guardano ■■■ po' passeggiano. Siamo, insomma, nella ■■■ tiepida. Quella calda è quasi impossibile da raggiungere. Là sono tutti seduti, e c'è ■■■ ragazzone enorme, alto, una torre, fasciato in una strettissima maglia juventina, che ha presagito l'imminente sconfit■■ e si agita, sbuffa, torce la bocca, si alza e poi si abbatte con profondi sospiri, come una montagna, anzi, un vulcano.

Mi guarda di storto, grida: «Lasciami stare, perdiamo». *Quanta sofferenza, qui in piazza, per questa partita. Lucia ▮ una ragazza carina, minuta, studentessa di letteratura italiana a magistero.* «Ero venuta per fare una baldoria spropositata — *dice con un sorriso amaro* — clacson, auto pie■■■ di bandiere, fischietti, tamburi, insomma l'intero apparato, Juventus primo amore, forza goeba ■ tutte quelle cose che dette così ■ freddo possono sembrare ■■■ po' stucchevoli ■■■ tu prova a entusiasmarti, ■ lasciarsi andare, e vedi che allora dentro ti scatta qualcosa. In fondo, che differenza c'è fra le feste di carnevale, ■ ballo, la discoteca, le manifestazioni in strada, tutti i riti di massa e queste grosse baldorie per il calcio? Nessuna. Sono tutti modi ■■■ liberare la propria voglia di ridere, piangere, lasciarsi andare».

Guardi che non si deve mica giustificare. «Io non mi giustifico. Dico solo che in genere tutti stanno ■ studiare i carnevali ■ le feste in costume, o il palio di qui e il palio ■■ là, che ■■■■ cretinate il più delle volte, ■ poi storcono il naso se ■■■ fa il tifo per la sua squadra. ■■■ insomma, non si accorgono che anche il tifo è ■■■ pretesto per togliersi di dosso un po' di travestimenti»?

Beh, qui in piazza credo che nessuno potrebbe criticare l'agguerrita studentessa di magistero. Neppure i barboni, che dormono sornioni proprio a due passi dallo schermo, si voltano verso di me, sorridono ■ fanno: «Beh»? *Ma la festa, purtroppo, finisce prima di cominciare. Mentre intorno al «Caval 'd brons» cala un'oscurità tiepida e avvolgente, la partita volge al termine e il risultato si fa sempre più scontato.*

Solo il bambino Pino, sette anni, grida beato: «La Juve sta vincendo, me l'ha detto il mio papà», *mentre il padre mi supplica ■ ■■■ rivelare la verità al figlio.* «Gliel'ho detto per farlo star buono. Era mezz'ora che continuava ■ chiedermi: perché perdiamo, perché perdiamo? ■ non mi lasciava vedere un accidente». *Per tutti gli altri l'ultima speranza ■■ spegne qualche minuto prima dell'enorme schermo, quando, come allo stadio, comincia la corsa verso le auto lasciate in parcheggio molto lontano, nel timore ormai sfumato di finire imbottigliati nel grande ingorgo della vittoria.*

L'ingorgo non ci sarà. E al tifoso che se ■■ va, rosso in volto, un po' curvo, col foulard juventino molto stazzonato al collo, non resta che lanciare un apocalittico: «C'è mancata la fiducia. La speranza è l'ultima a morire, ■■■ adesso ▮ morta anche quella». ■ *pensare che gli ■■■■ solo chiesto perché fosse venuto ■ vedere l'incontro in piazza San Carlo.*

Mario Baudino

Sotto il grande schermo, avevano scritto: «Siamo rimasti in tanti a Torino, ma il cuore è con voi» - Doveva essere una serata made in Brasile con samba e fuochi d'artificio, invece...

La folla nella piazza ha sentito per radio il gol dell'Amburgo

Una serata disgraziata: per i 10 mila tifosi accorsi piazza San Carlo a vedere la partita sul grande schermo «in diretta»; per i venditori bandiere, sciarpe, vessilli, striscioni, pizze, bibite e penne stilo venuti in con furgoni e bancarelle e rimasti a bocca asciutta; per troupe della bloc- da un gruppo di ultras mentre percorreva in auto tratto di via Roma piazza piazza San Carlo e costretta ad ascoltare pazientemente per alcuni minuti un copioso torrente di in- prima dell'arrivo degli agenti.

In compenso due giovatedeschi sono stati fortunati. Passavano per via Po Golf metallizzata targa straniera, quando davanti a gruppo di tifosi juventini inviperiti hanno avuto il cattivo gusto di fare un gestaccio le braccia: inseguiti fino al semaforo, e qui trovati imbottigliati in coda di auto, ma il verde è scattato prima dell'arrivo del commando. Una manciata di secondi e finivano al pronto soccorso.

Piazza San Carlo invadalla tifoseria juventina. Fischietti, trombe, tromboni, grida, rullare tamburi, schiamazzare di sirene, scritte tracciate con la vernice spry sotto il grande schermo: «*Juve vinci per noi*», «*Siamo rimasti in tanti Torino, ma il cuore con voi*»; «*Regalateci un sogno ragazzi: forza magica Juve*».

Una legione pronta esplodere in un tifo indiavolato alla quale spettacolo ha offerto poche solazioni: le immagini, data luce del tramonto, diventate appena visullo schermo alla mezz'ora del primo tempo: ai diecimila stato «risparmiato» il gol dell'Amburgo messo a segno all'ottavo minuto.

Perché in piazza e non a casa, seduti comodamente davanti tv? Perché il tifo affratella e nell'insondabile inconscio collettivo scocca la scintilla dell'irresistibile richiamo: occupare la piazza è come essere allo stadio, grida, si soffre, si sta insieme per gioire e penare. L'entusiasmo della folla protegge e consola: l'arbianconera vessilli, cravatte, foulard, berretti, camicie, distintivi, mutande, tutti reclutati tutti infiamma. Novanta minuti col fiato sospeso per poi sciogliere in magma di gioia rabbia il fascio di emozioni accumulato durante la partita.

Piazza San Carlo trampolino di lancio per lo sfogo finale. Ma ieri tutte le emozioni sono finite in nulla. Il popolo juventino si agitava, infuriava, applaudiva, si torturava per il passaggio mancato o il fuorigioco fischiato per l'ennesima volta. Si incupiva quando Boniek si impantanava nel dribbling e ritardava l'azione, imprecava ai falli su Rossi, per poi riaccendersi se Platini rubava pallone riportava suoi all'arrembaggio.

Doveva essere una serata brasiliana con samba e fuochi artificiali. Il ricordo della finale del «mundial» l'11 luglio, cora i tedeschi di fronte. invece finita male. Alla mezz'ora del secondo tempo il grande striscione issato davanti ai portici di piazza San Carlo è stato ammainato. Qualche tifoha steso per terra il pelo e si è messo dormire. Bandiere scomparse, sirene mute, grida strozzate.

Dagli altoparlanti si sentiva urlare la folla di Atene e la voce metallica di Martellini che si perdeva nella piazza riusciva ancora strappare vampate di emozioni rabbia. «*Boniek verso Platini: scatta*». Urla della folla: «*E' scivolato davanti al portiere*». Gesti stizza. Sguardi all'orologio: pasminuti e secondi, la Juve non segna. Al centro della piazza, 3-4 mila giovani seduti per terra come ai concerti rock. Lo sguardo puntato al grande schermo, i mortaretti pronti, giubbotto bianconero. La partita si incattivisce e tifoso schiuma rabbia, inveisce, gola, urla, ma qualcuno comincia a scuotere la testa e prepararsi al peggio.

Quando lo spettacolo è iniziato, poco dopo le venti, una voce, dall'altoparlante, ha invitato i diecimila ad pazienza: «*Non preoccupatevi se immagini nitide: replicheremo trasmissione a fine partita*».

Partono i fischi: immagini non arrivano. Sullo schermo si rincorrono ombre appena visibili. Qualcuno va. Solo la radiocronaca di Martellini dà la misura di quello che succede in campo. «*Fallo di Scirea, calcio di punizione dal limite*». Sirene e tamburi. Volano coriandoli, spunta il tricolore vicino ai drappi bianconeri.

Poi all'improvviso il gelo. Dagli altoparlanti lo stadio di Atene esplode in un urlo. Che cosa è successo? I tifosi tentano indovinare: un fallo, un fuorigioco fischiato ai tedeschi. Invece è peggio: l'Amburgo ha segnato, una scarica di gelo stronca ogni entusiasmo.

Un tiro imparabile, una papera di Zoff? E che faceva la difesa? Supposizioni: possibile commentare il gol come si quando si è a casa o bar, perché nessuno lo ha visto.

Serata scalognata. «*Colpo di testa di Rossi, tiro di Cabrini...*». E' ancora la voce di Martellini a dare corpo alle immagini che non ci I tifosi si agitano. Che cosa succederebbe se segnasse la Juve? Ma il gol non arriva. Solo alla fine del primo tempo la trasmissione sul grande schermo diventa decente. Ora la folla ingrossa e fra le file del popolo bianconero sale nervosismo.

Prima di questa finale nell'anima bianconera covavano vendette da far impallidire il Conte di Montecristo: Coppa dei Campioni inseguita da sempre, campionato deludente, lo schiaffo venuto dalla Roma. Dovessere una rivincita, lo stile della Signora lo esigeva. Delusioni, capricci e onte delle tifoserie nemiche da lavare in un salutare bagno di vittoria.

Comincia il secondo tempo. Ora le immagini sono nitide, il cielo si è oscurato. Si vede a metri di distanza: piazza Castello, via Roma, nel tratto di via Maria Vittoria e via Battisti. La manovra della Juve sembra più incisiva, Platini costruisce, Cabrini macina gioco. Dopo qualche minuto un'altra emozione: «*Marocchino al posto di Rossi*» grida Martellini. Dalla folla bianconera si leva un coro di «*Nooo*», ai lati c'è qualche applauso isolato.

L'incontro scivola all'epilogo. «*Non è possibile, possibile*», grida qualcuno. La tifoseria si rassegna. Platini scatta in atterrato portiere. «*Rigore, rigore*». Altre imprecazioni, pochi secondi. Coppa verrà Torino. Qualcuno brucia la bandiera.

Anselmo

La Juventus tornata Torino

Molti applausi (e qualche fischio) all'aeroporto

Non era certamente questo il rientro da Atene che giocatori, dirigenti e tifosi Juventus sognavano quando sono partiti per grande avventura Coppa Campioni. lunghi, nessuna voglia parlare, qualche accenno di contestazione da parte di poche decine di super-appassionati.

Le della stazione dell'aeroporto tappezzate da poster raffiguranti il di Trapattoni recialissa un prodotto medicinale. Lo schieramento di forze, imponente. bian si potevano contare una Nes striscione, stendardi, trombe o cori.

contro la rete reclusione nel più vicino a quello dove «Jumbo» ha fatto scendere il carico di delusione, cinquantina inguaribilmente innamorate, av in coi colori cuore, nonostante scandivano «Forza Juve», cinque giovanot non dimostravano di tenero. «Disgraziati», gridato avete tradito», un altr'an l'abbonamentó lo facciamo più». a loro «supporters» evidentemente ha tolto la voglia di contestare. Né si potuti trarre generale atmosfera di delusione i giocatori che, a capo chino, sono saliti sul pullman che li ha portati città.

ECONOMICI

19 Vendita alloggi

CORSO Inghilterra adiacente 3 camere cucina servizi piano 3 ottimo uso ufficio tel. 548.153 516.229.

CORSO Peschiera libero recente signorile 2 ingressi salone 2 [illegible] cucina 2 servizi L. 198 [illegible] compreso mutuo fondiario. Immobiliaresuperga 443.252.

CORSO Raffaello stesso stabile fermo [illegible] alloggi 2-3 camere servizi intero piano mansarda 400 mq [illegible] investimento dilazioni. Tel. 447.4844

CORSO Regio Parco libero [illegible] cucina servizi cantina, L. 34 milioni. Possibilità dilazioni. Grimaldi, tel. 518.012

CORSO Siracusa altezza corso Sebastopoli libero recente signorile 3 camere tinello [illegible] bagno Cornea 585.801

[illegible]O Vittorio vendesi prestigioso alloggio in palazzo d'epoca signorile piano alto. Telefonare 518.418.

CROCETTA [illegible] 3° piano 3 camere cucina servizi cantina Grimaldi 799.114 sabato aperto.

[illegible] piano alto in bello sta[illegible] vendesi 2 camere cucina bagno Telefonare 502.340.

CROCETTA libero piano alto 2 camere tinello cucinino servizi cantina soffitta Mirisola tel. 599.513

CROCETTA libero 2 [illegible] tinello servizi con giardino privato volendo magazzino posto auto e box. Finci 505.691

[illegible] libero via Pigafetta termo [illegible]sore ottimo 3 camere cucina [illegible] L. 108 milioni. Telefonare 506.464.

EDILCASE G vende via Bernardino Luini: camera tinello ampio cucinino bagno ripostiglio. Oltre 60 [illegible] milioni trattabili. Tel. 548.154.

EDILCASE 3 vende corso Tassoni piano alto 3 camere, cucina, bagno libero. Mu[illegible] dilazioni. Telefonare 548.154.

[illegible]

Orbassano offriamo in posizione panora[illegible] alloggi [illegible] metrature [illegible] auto zo[illegible] verdi mutuo agevolato consegna [illegible] tembre '83 Telefonare 513.281.

ELITE CASA E 505.538 vende libero 3. Rita ampio piano alto salone 2 camere cucina bagno termo ascensore.

ELITE CASE A 505.538 vende via Filadelfia recente: salone 3 [illegible] studio cucina biservizi box auto.

ELITE [illegible] B 505.538 vende libero corso Urss piano alto recente: salone 2 [illegible] mere tinello [illegible] biservizi.

ELITE CASE C 505.538 vende libero Crocetta piano alto: 3 camere tinello cucinino servizi box termo ascensore.

ELITE CASE D 505.538 vende libero via Postumia ampio 2 camere [illegible] cucinetta bagno termo ascensore.

EXPOCASE
A strada S. Anna in villa del 700 salonci[illegible] soggiorno 4 [illegible]mere,cucina 2 servizi parco mq 10 mila. Tel. 505.208.

EXPOCASE corso Matteotti libero soggiorno 2 camere cucina [illegible]zi ingresso L. 110 milioni. Tel. 506.458 504.263.

EXPOCASE [illegible] via Pigafetta libero 2 camere tinello cucinino servizi [illegible] lì. 67 milioni. Tel. [illegible].

EXPOCASE [illegible] Servais [illegible] signorile recente [illegible] 3 camere cucina [illegible] L. 160 milioni. Tel. 504.263.

EXPOCASE via Sineo libero signorile soggiorno 2 camere cucina [illegible] ingresso L. 108 milioni. Tel 504.263.

EXPOCASE Vinovo libero salone 2 camere [illegible] 2 servizi ingresso mq [illegible] auto L. 123 milioni. Tel 505.208

[illegible] 3 **BERTINETTO** 741.2874 libero in via Genova (piazza Giacomini) ingresso camera cucina bagno L. 27 milioni.

FAILLA & BERTINETTO 741.2874 libero adiacente corso Belgio [illegible] camera cucina bagno L. 43 milioni.

FAILLA 3 BERTINETTO 741.2874 [illegible] Lucento [illegible] camera tinello cucinino bagno L. 42 milioni.

[illegible] **& BERTINETTO** 741.2874 libero S. Donato ingresso 2 camere cucinotta bagno L. 39 milioni

FAILLA & BERTINETTO 741.2874 libero Barriera Milano 2 [illegible] [illegible] cucinino bagno lavanderia, stato perfetto. L. [illegible] milioni.

FAILLA & BERTINETTO 741.2874 [illegible]ro Strada [illegible] Drosso 4 camere cucina bagno box auto L. 85 milioni.

[illegible] Spa libero [illegible] piazza Pitagora attico 3 soggiorno 2 camere cucina dilazioni. [illegible]. 696.7121.

FIMINTER Spa libero Crimea signorile salone 3 camere cucina biservizi ingresso divisibile Tel. 696.7121

FIMINTER spa libero via Ventimiglia [illegible] panoramico signorile saloncino 2 camere tinello cucinino servizi. Tel. 696.7121.

[illegible] Spa corso Vittorio Emanuele signorile 3 camere cucina biservizi ingresso 3 posti [illegible]. Tel. 696.7121

FI[illegible] Spa frazionamento via Borgomanero appartamenti occupati 1-2 camere tinello cucinino [illegible]. Tel 696.7121

[illegible] Spa vende Moncalieri Borgo San Pietro appartamenti occupati di 3 camere cucinotta bagno ingresso dilazioni. Tele[illegible] 696.7121.

FIMINTER Spa libera centro mansarda luminosa ristrutturata di [illegible] angolo [illegible] bagno ingresso. Tel 696.7121.

[illegible] 505.691 libero [illegible] Agnelli signorile soggiorno [illegible]mera cameretta cucina servizi [illegible] allo posto auto.

FISPAO Fiduciaria S. Paolo spa vende in stabile signorile, in corso di [illegible] [illegible] turazione, mono e bicamere libere varie metrature, [illegible] centralissima. Tel. 512.222 515.581.

GABETTI [illegible] [illegible] Borgata Vittoria [illegible] Nigra spazioso camera tinello cucinino bagno L. 28 milioni 500 mila.

GABETTI 5767 vende libero Gran [illegible] corso Moncalieri casa recente salone 2 camere cameretta 2 servizi.

GABETTI 5767 vende libero centralissimo [illegible] Mazzini camera cucina [illegible] cantina L. 21 milioni 300 mila.

ASSICURAZIONI
BONDON
in [illegible]
[illegible] FAMIGLIA
felicità sentirsi sicuri
ed [illegible]
le preoccupazioni [illegible] vita
moderna.
BASTA PENSARCI PRIMA

Disponibile in 7 versioni e 2 cilindrate (1100 e 1400).
Da L. 8.288.000 IVA inclusa.

Un appuntamento importante con la "forte compagna."

La Renault 11 vi dà appuntamento dal 24 maggio al 2 giugno in Piazza S. Carlo. In questa eccezionale occasione riceverete uno speciale invito per provare la "forte compagna".

Le Concessionarie Renault di Torino

AUTOVIP
Strada S. Mauro, 51

EUROCAR
Via Sagra S. Michele, 45

RENAUTO
Corso Siracusa, 75

C.A.R.
Corso Principe Oddone, 30

GRUPPO MAIELLO
Via Galluppi, 5 (Ang. C.so U. Sovietico)

SOIMA
Corso Giulio Cesare, 186

GABETTI 5767 vende libero zona Francia via Meina 2° piano camera [illegible] cucina servizio L. 45 milioni [illegible] mila.

GABETTI 5767 vende libero [illegible] [illegible] corso Montecucco signorile 3 ingressi salone 2 [illegible] cucina doppi servizi.

GABETTI 5767 vende Crimea via [illegible] in casa d'epoca salone 3 camere cucina bagno servizio L. 120 milioni.

[illegible] 5767 vende via Luini costruzione '71 termo [illegible] piano alto mq [illegible] camera tinello cucinotto bagno.

[illegible] 5767 vende [illegible] [illegible] Brunelleschi casa 1976 10° piano saloncino 3 camere cucina 2 bagni mansarda box

GABETTI [illegible] vende libero Pellerina via Belfi secondo piano [illegible] tinello cucinino bagno L. 31 milioni.

GARINO (Nichelino Vinovo) libe[illegible] recente 3 [illegible] camera cucina bagno L. 54 milioni Failla & Bertinetto 741.2874.

GASSINO frazionamento stabile. Appartamenti di 1-2-3 camere tinello cucinino servizi da L. 33 milioni. Tel. 505.918.

GASSINO in palazzina vendonsi appartamenti 100 mq circa giardino privato condominiale e box. Tel. ufficio 537.715

GEDIM adiacenze Stadio Ingresso 2 camere tinello cucinino bagno ripostiglio permute e finanziamenti Tel. 517.566

GEDIM corso Traiano soggiorno camera tinello cucinino [illegible] L. 23 milioni contanti più mutuo. Tel. 517.566.

[illegible]M libero Palazzo Vitania splendido appartamento disposto su 2 piani di 100 mq informazioni al 517.566.

GEDIM libero corso Dante signorile ingresso salone 4 camere cucina biservizi box doppio. Tel. 517.566.

GEDIM zona S. Rita spazioso ingresso camera cucina bagno ripostiglio permute e finanziamenti. Tel. 517 566

GRIMALDI adiacenze corso Umbria [illegible] partamento di camere cucina servizio L. 12 milioni dilazionabili. Tel. 505.917.

[illegible] appartamento ti[illegible] recente piano alto [illegible] lancino 2 [illegible] cucina servizi box auto tutti i [illegible]. Telefonare 505.917.

GRIMALDI [illegible] libero in [illegible] d'epoca salone 3 camere cucina servizi, pagamento dilazionato. Telefonare 505.917.

[illegible] Crocetta libero 3 stabile d'epoca salone 2 [illegible]e tinello cucinino servizi cantina. Telefonare 505.917.

GRIMALDI [illegible] adiacenze piazza Bottesini 2 camere cucinotto servizi posto auto tutti i comforts. Telefonare 505.917.

[illegible] libero prestigioso attico corso Bramante salone 4 camere cucina tripli servizi terrazzo box. Telefonare 505.917.

GRIMALDI libero adiacenze corso Marconcelli piano [illegible] camera [illegible] cucinino servizi, facilitazioni. Tel. 505.917.

GRIMALDI Pino Torinese in villa salone 2 camere cucina biservizi ampia mansarda posto auto. Telefonare 505.917

GRIMALDI S. Rita libero 2 [illegible] [illegible] servizi cantina tutti i comforts facilitazioni [illegible] pagamento. Telefonare 505.917

GRIMALDI San Paolo ingresso 2 camere tinello cucinino servizi L. 38 milioni [illegible] mila dilazioni. Telefonare 505.917.

IFIM A libero presso corso Monte Cucco, signorile saloncino 3 camere tinello cucinino biservizi box, mutuo permute. Tel. 748.718.

IFIM B libero [illegible] Tassoni recente salo[illegible] 2 camere cucina biservizi mutuo dilazioni. Telefonare 748.718 - 741.[illegible].

IFIM C libero precollina in palazzina con parco [illegible] sala pranzo studio due [illegible] mere cameretta [illegible]i terrazzi box 2 auto. Telefonare 748.718 - 741.2834.

IFIM D libero Parella (via Carrera) ampio camere tinello cucinino [illegible] dilazioni. Telefonare 748.718 - 741.2834.

IFIM E libero [illegible] Vittorio (piazza Rivoli) 2 camere [illegible]na angolo cottura servizi 75 milioni dilazionabili. Telefonare 748.718 - 741.2834.

[illegible] F occupato via Guido Reni luminoso 2 camere tinello cucinino servizi dilazioni. Telefonare 748.718 - 741.2834.

[illegible] H libera villa panoramica Baldissero Torinese mq [illegible] con giardino di proprietà [illegible] doppio. Telefonare 515.582.

IFIM I libero [illegible] [illegible]ario (via Nizza) soggiorno 3 camere cucina biservizi ristrutturato. Telefonare 515.582.

[illegible] L [illegible] Gran [illegible] soggiorno ca[illegible] cucina bagno più mansarda [illegible] uguale metratura. Telefonare 515.582.

IFIM libero T[illegible] appartamento signorile in palazzina salone 5 camere tinello cucinino 3 servizi box 3 auto. Dilazioni Tel. 748.718 - 741.2834.

[illegible] M libero Settimo via Sobrero camere tinello cucinino servizi, 37 milioni dilazionabili. Telefonare 515.582.

IFIM 3 libero presso corso Stati [illegible] [illegible] giorno [illegible] cucinotta biservizi dilazioni Telefonare 515.582.

IMPRESA vende in Vinovo ultimi bellissimi alloggi signorili [illegible] 125 [illegible] giardino privato tavernette 3 [illegible] Tel. 584.104.

[illegible] vende in complesso [illegible]enziale appartamenti di varie dimensioni a partire da L. 790 mila al mq consegna im[illegible] mutuo e dilazioni visite sul posto via C. Colombo 6 Piossasco o tele[illegible] al 783.398.

[illegible] vende in Chieri appartamenti nuovi 90/150 mq sufficiente 30% contante mutuo 5% Iva 2%. Tel. 550.029.

INIZIO via Ventimiglia, via Balardi 31, splendido palazzo [illegible] recentissimo a [illegible]: una camera cucina ingresso bagno 18 milioni 900 mila più 12 milioni 100 mila, mutuo fondiario; 2 camere cucina bag[illegible] 27 milioni 250 mila contanti più 15 mil[illegible] 750 mila, mutuo; 3 camere cucina 2 bagni, 34 milioni contanti 24 milioni mutuo Cassa Risparmio. Disponibili box auto adatti anche per camion e campers. Personale sul posto. Fiduciaria Immobiliare, telefono 558.956.

[illegible] a prezzi occasione alloggi nuovi termo autonomo 2 [illegible] tinello cucinino bagno mutuo. Tel. 920.8848.

LIBERA recente Borgo Vittoria camera tinello cucinino servizi 2° piano vendo L. 45 milioni no agenzia. Tel. 741.[illegible].

LIBERA villa bifamiliare più mansarda con 3 box e ampio cortile sulla collina di [illegible]. Mauro vista incantevole [illegible] sei anche frazionata facilitazioni di pagamento. Tel. ora ufficio 655.428.

LIBERE affare via Gerdil (Valdocco) mansarde 3 monolocali stessa casa da L. 2 a 4 milioni e mutuo. Tel. 687.834.

LIBERI [illegible] casa precollina alloggi 3 vani servizio 3 vani servizio. Sofi 518.725 537.045.

LIBERI via Chambery 1/2 camere tinello cucinino box in palazzina 3 piani dilazioni mutuo. Domus Tilia 590.538.

[illegible] 1-2-3 camere [illegible] servizi [illegible] abbastanza recen[illegible] semicentrale ottimo prezzo. Dilazioni. Casamercato 650.3805.

LIBERO A Barriera Milano (via Tronzano) ristrutturato: [illegible] cucina bagno L. 18 milioni e mutuo. Tel. 687.834.

LIBERO 3 corso Cosenza (S. Rita) luminoso 2 camere tinello bagno [illegible] [illegible] L. 60 milioni e mutuo. Tel. 687.[illegible].

LIBERO adiacenze corso Regio Parco stessa casa 2/3 camere cucina da L. 39 milioni 500 mila. Tel. 857.392.

LIBERO adiacenze piazza Stampalia 3 [illegible] tinello cucinino ottimo affare dilazioni. Telefonare 506.396.

[illegible] adiacenze via Nizza, piano 5°, camera tinello cucinino tutti i comforts. Tel. 505.000 - 603.200.

LIBERO adiacente [illegible] Tripoli recente 2 camere tinello bagno piano alto termo ascensore 62 milioni. Labeo 746.222.

LIBERO adiacenze corso Principe Oddone camera cucina bagno. Pagamento facilitato. Immobiliarstoro 553.204.

LIBERO Centro (via Garibaldi) stabile ristrutturato 4 camere cucina bagno 53 milioni dilazionabili Labeo 746.222.

LIBERO [illegible] Massimo D'Azeglio ironia Valentino 3 camere cucina ingresso bagno mq 112 vendesi. Telefonare 483.429.

LIBERO corso Regina Margherita vendo bellissimo appartamento 3 2 camere tinello cucinino ingresso bagno anche dilazionando. Tel. 858.479 860.8764.

[illegible] [illegible] Potenza soggiorno [illegible] ra tinello cucinino ingresso bagno termo ascensore mutuo. Domus Tilia 590.538.

LIBERO [illegible] Matteotti, salone 3 [illegible] cucina bagno. Pagamento facilitato. Immobiliarstoro 549.761 - 553.204.

[illegible] Corso Francia 218 Collegno salone 2 camere [illegible]na abitabile biservizi L. 148 milioni. Dolci vende 700.169.

[illegible] Corso G. Cesare 132, 3 camere cucina termo bagno no ascensore piano 3° L. 12 milioni [illegible] mutuo. Dolci 700.169.

[illegible] corso Toscana adiacente ampio bellissimo 2 camere cucina servizi possibilità permuta affare. Alamak 960.7313.

[illegible] Crocetta ristrutturato termo bagno [illegible] cucinotta ingresso L. 37 milioni dilazioni. Risparmiocasa 513.075.

LIBERO in palazzina cintura Torino salone 2 camere cucina bagni mq 127 giardino box mutuo permute. T[illegible] 968.8700.

LIBERO Mirafiori recente 5 camere cucina 2 servizi ogni confort [illegible] box auto [illegible] milioni dilazioni. Tel. 447.4844.

LIBERO Parella-Tesoriera termo ascen[illegible] bilocale con tutti servizi piano attico L. 43 milioni. Tel. 741.2874.

LIBERO piazza Manno (corso Grosseto) saloncino 2 camere [illegible] biservizi recente affare mutuo. Galotto 741.3131.

LIBERO Pozzo [illegible] [illegible] tinello cucinino ripostiglio servizi anche [illegible] ufficio. Grimaldi tel. 329.9007.

LIBERO presso [illegible] Spezia camera cucina ingresso bagno cantina ottime rifiniture dilazioni. Domus Tilia 595.827.

LIBERO S. Donato [illegible] cucina servizi solo L. 16 milioni dilazionabili. Tel. 447.4844 Grimaldi corso Francia [illegible].

[illegible] signorile ristrutturato corso [illegible] Umberto vendesi soggiorno 2 camere cucina 2 servizi dilazioni, tel. 504.249.

LIBERO
vendesi in palazzina [illegible] Francia 1° piano ingresso cucina camera, grande salone con camino terrazzo [illegible] giardino box. Tel. 595.852 ufficio.

[illegible] via Sidone camera cucina cucinino servizi esterni raro affare 3 L. [illegible] milioni 700 mila. Tel. 657.392.

LIBER[illegible] via Cesare Balbo Vanchiglia ingresso 2 camere cucina servizi L. [illegible] milioni dilazionabili. Holding 588.288.

[illegible]O Via Colombo 4 Collegno [illegible] 2 camere cucina servizi L. 50 milioni più mutuo e dilazioni. Dolci 700,169.

LIBERO via Gorizia recente 2 camere tinello cucinino ampio balcone termo ascensore dilazioni. Domus Tilia 595.827.

LIBERO via Sospello [illegible], 2 camere tinello cucinino a [illegible] cantina [illegible] tuo 3 dilazioni. Grimaldi 518.012.

LIBERO via Vivaldi recente [illegible] 3 [illegible] [illegible] tinello cucinino anche [illegible] ufficio L. 120 milioni. Domus Tilia 595.[illegible]

LIBERO [illegible] Bertolla recente soggiorno 3 [illegible] cucina servizi box tutti comforts mutuo fondiario. Alamak 960.7313.

[illegible]d zona Cit Turin 2 camere [illegible]na servizi L. 54 milioni affare dilazioni e permute. Telefonare 506.396.

LIBERO
zona Molinette/Lingotto [illegible] 2 camere tinello cucinino entrata bagno L. [illegible] milioni. Tel. 533.947 545.239.

LIBERO [illegible] ampio [illegible]ra tinello cucinino servizi facilitazioni pagamento. Telefonare 506.396.

LUCIANA VOLA [illegible] adiacente [illegible] San [illegible]urizio saloncino 2 [illegible] cucinotta, L. 80 milioni. Tel. 657.824.

LUCIANA VOLA libero via Napione [illegible] d'[illegible] [illegible] 155 prezzo affare [illegible]rio mutuo a tasso interessante. Tel. [illegible]0.

LUCIANA [illegible] libero zona [illegible] spe[illegible] 3 camere tinello cucinino servizi, L. [illegible] milioni. Tel. 657.824.

[illegible] **VOLA** libero precollina splen[illegible] posizione alloggio su 2 piani mq 300 box 4 auto Tel. 657.824 - 655.580.

[illegible] ristrutturata con servizio [illegible] cinanza Molinette L. 13 milioni [illegible] milioni dilazioni. [illegible].

MANSARDATO liberi da ristrutturare 120 mq con terrazzo via M. Vittoria 21 [illegible] d'epoca signorile ascensore etc. L. 85 milioni. Tel. ufficio 599.567.

[illegible] libere stessa [illegible] centrali possibilità 1/2/3 vani con servizi. Tel. [illegible] - 531.691.

MIRAFIORI [illegible] stessa casa varie metrature costruzione recente da L. 43 milioni. Centro Immobiliare 518.229.

[illegible] recente saloncino 3 [illegible] cucina 3 servizi ogni confort solo 73 milioni dilazionabili. Tel. 447.4844.

MONOLOCALE costruzione 74 L. 12 milioni e L. 8 milioni mutuo [illegible] servizi balco[illegible] cantina giardino condominiale a [illegible] km Torino. Tel. [illegible].

NICHELINO libero 90 mq recente 3 [illegible] mere tinello cucinino L. [illegible] milioni e 19 milioni mutuo. Tel. 383.445.

NICHELINO libero in casa '67 mq 86, 3 [illegible] tinello bagno [illegible] L. [illegible] milioni dilazionabili. Tel. 687.834.

NICHELINO liberi stessa casa 1/2/3 camere tinello cucinino servizi cantine. Grimaldi tel. 540.8326.

NICHELINO vendesi libero centralissimo saloncino camera tinello cucinino servizi. Barbatano 741.3051.

NORDIMMOBILI 80 740.270 libero Mirafiori ampio [illegible] tinello cucinino [illegible]zi ripostigli ottima posizione.

[illegible] 3 749.5000 libero piazza Bengasi recente ampio 2 car[illegible] tinello cucinino ripostigli L. 70 milioni.

NORDIMMOBILI [illegible] 740.270 libero [illegible] Traiano salone 2 [illegible] tinello cucinino biservizi L. 115 [illegible].

[illegible] 3 749.5000 libero piazza Rivoli attico [illegible] tinello cucinino servizi veranda L. [illegible] milioni.

NORDIMMOBILI 80 749.5000 libero [illegible] Lancia recente camera tinello cucinino servizi ripostigli 2 serie dilazioni.

NORDIMMOBILI 80 749.5000 [illegible] Nichelino recente 5° piano camera tinello cucinino 2 soffitte cantina L. [illegible] milioni.

[illegible] 3 [illegible] libero S. Ri[illegible] 2 [illegible] cucina servizi ripostigli ter[illegible] L. 83 milioni.

NUOVI alloggi metrature diverse consegna con 40% contanti rimanenza dilazioni con impresa a tasso agevolato servizio permute Torino Sud, Castagnola Piemonte,visite anche festivi SIS 532.080.

NUOVO
complesso «Villarbasse II» ville a schiera indipendenti [illegible] giardino, salone 2/3/4 camere cucina mansarda tavernetta servizi tra Rivoli e Villarbasse via Rocciamelone. Per 3 particolarità delle costruzioni si consiglia 3 visite in loco anche festivi. Sis 519.977.

ORBASSANO-Piossasco, villa [illegible]sima mq 1500 giardino recintato, salone 3 camere cucina 3 servizi più salone adatto alloggio genitori, autorimessa, patio. Fiduciaria immobiliare, tel. 558.956.

PALAZZINA libera, adiacente [illegible] Giulio Cesare, [illegible] costruzione, [illegible] gozio [illegible] magazzino, 3 [illegible] loggi di saloncino, 2 camere cucina, [illegible] e garage. Fiduciaria Immobiliare, tel. [illegible]6.

PARELLA [illegible] N. Bianchi libero piano 7° spazioso 3 camere tinello cucinino bagno L. 66 milioni. Tel. 585.801 Crimea.

PIAZZA Castello libero 2 camere cucinino casa bella 11 milioni contanti più [illegible] tuo vende Sefim Tel. 473.0387.

PIAZZA Massaua libero recente 3 [illegible] re cucina bagno piano alto panoramico. Prezzo interessante Sefim 487.741.

[illegible] Massaua, libero recente 2 camere cucinotta servizi cantina, L. [illegible] milioni più dilazioni. Grimaldi 518.012.

PIAZZA Santa Giulia (Vanchiglia) libero ristrutturato: 2 [illegible] cucina bagno prezzo [illegible] Sefim 487.741.

PIAZZA Stampalia vicinanze libero: camera tinello cucinino bagno L. 25 milioni più mutuo. Sefim, tel. 473.0387.

PIED-A-TERRE zona Paradiso Collegno 3 vani servizio doccia pronta consegna. Grimaldi, tel. 415.0441.

PIOSSASCO centro casa da ristrutturare [illegible] 5 camere su 2 piani più [illegible] [illegible] gazzini cortile box Gabetti [illegible].

POIRINO villa libera recentissima un pia[illegible] più mansarda abitabile [illegible] auto giardino. Grimaldi tel. 840.8326.

[illegible] Strada libero piano alto 2 camere tinello cucinino servizi. Grimaldi 799.114 sabato aperto.

PRECOLLINA largo [illegible] libero [illegible] ione 2 camere cucina biservizi [illegible] mutuo. Galotto 741.3131.

PRIVATO vende appartamento libero [illegible] Re Umberto soggiorno 3 camere cucina servizi [illegible] fase di ristrutturazione. Tel. 819.0029.

PRIVATO vende in Vinovo villaggio ippico alloggio signorile mq 120 in elegante palazzina. Tel. 584.104.

(continua)

IL LETTO
ARREDA
[illegible] [illegible] FIDUCIA
Materassi a [illegible] delle migliori marche tutto [illegible] l'arredamento [illegible] vo[illegible] letto [illegible] biancheria per [illegible]
PREZZI COMPETITIVI
Torino - Corso Giambone 7
Tel. 348.584 - 328.393.

Il cuore di Torino ieri sera era come lo stadio: tutti insieme, si soffre e si gioisce meglio - Ma già prima della fine i bandieroni erano tutti scomparsi e le sirene erano diventate mute...

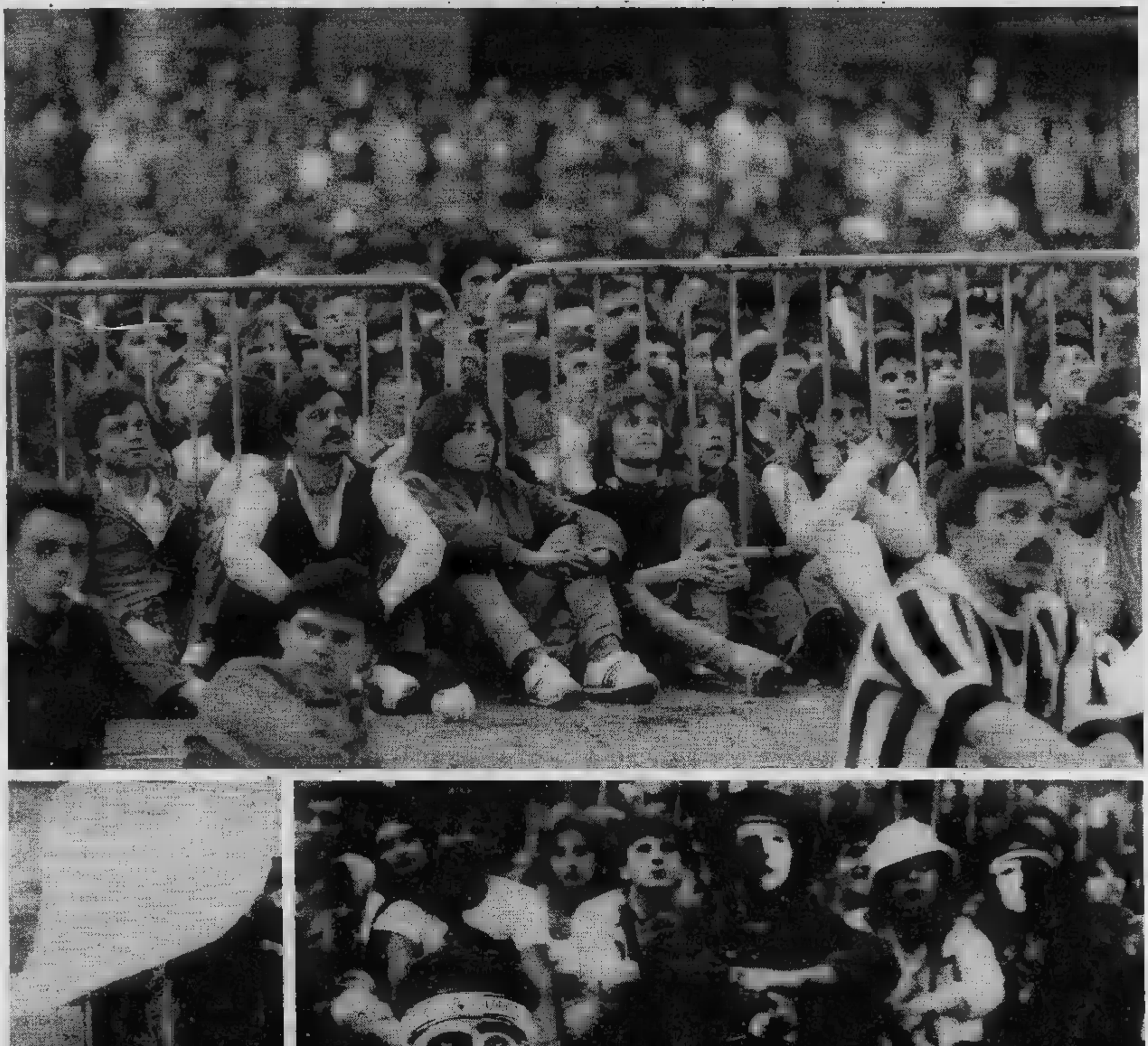

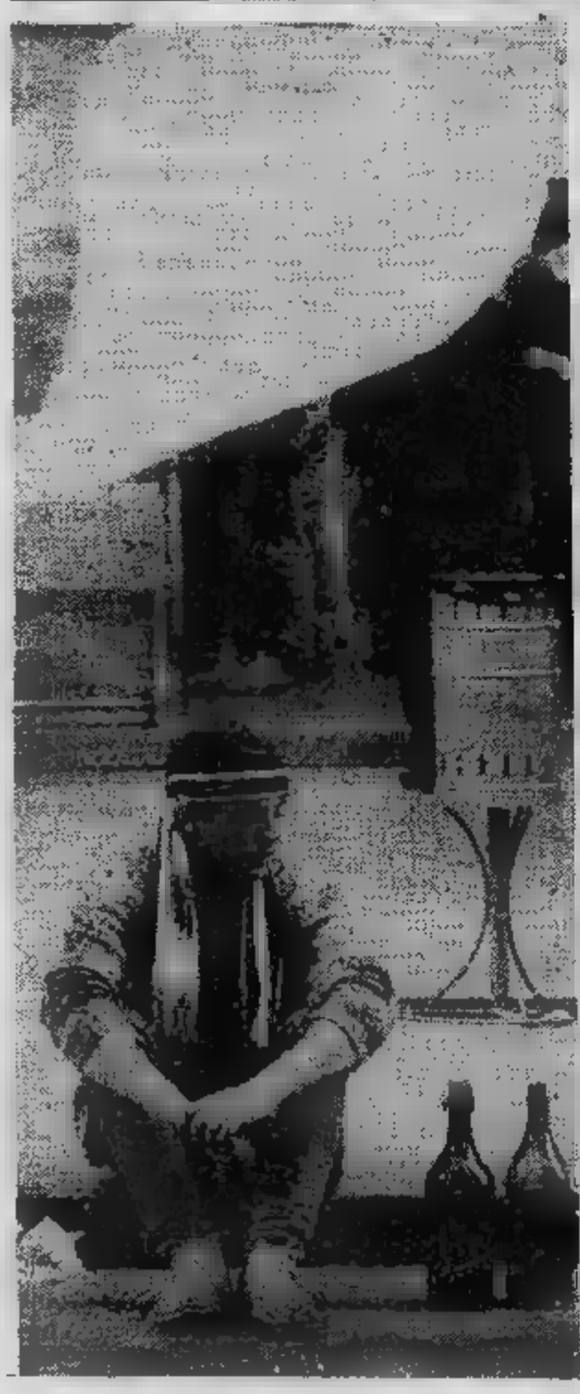

Ad Atene contro l'Amburgo [illegible] delle prestazioni più incolori della squ

Dall'Europa un altro «no» all

Bianconeri, tante colpe

[illegible] NOSTRO INVIATO SPECIALE

ATENE — [illegible] maggio 1983. l'Amburgo è campione d'Europa ed alla Juventus, come dieci anni fa a Belgrado, è rimasta la tristezza di uscire dallo stadio a testa bassa, in un silenzio glaciale che improvvisamente è piombato sullo splendido stadio ateniese.

Mentre i pochi colori amburghesi si agitavano nell'aria tiepida, alcuni bianconeri rincorrevano e bloccavano [illegible] centrocampo l'arbitro Rainea, per protestare vivacemente [illegible] contestargli l'incredibile decisione del secondo tempo, quando ha negato un calcio [illegible] rigore evidente per fallo [illegible] so dal portiere Stein ai danni di Platini, che lo aveva scavalcato [illegible] pallonetto. Detto [illegible] questo episodio che ha condizionato il verdetto, passiamo alla [illegible] nella sua complessità [illegible] nella storia ricca di delusione.

La realtà è [illegible] volta amara per i colori bianconeri. I tifosi, calati nella capitale greca come un immenso esercito pacifico, pieno di speranze e alimentato da comprensibili illusioni, hanno patito quaggiù la più cocente delu[illegible] della loro storia itinerante. Il pubblico, alla fine, è rimasto pietrificato sulle sedie, incapace di realizzare quanto [illegible] stato consumato sotto i suoi occhi.

Coppa dei Campioni ancora stregata per la Juventus. E si prolunga nel tempo la supremazia delle squadre anglo-sassoni [illegible] quelle latine, che dura ormai dal 1969, quando il Milan conquistò il trofeo per la seconda volta. [illegible] allora, club olandesi, tedeschi ed inglesi si sono alternati nell'albo d'oro della manifestazione. Ed alla Juventus manca persino il conforto immediato della possibilità [illegible] ritentare l'anno prossimo, poiché toccherà alla Roma rappresentare l'Italia in Coppa.

Prima della partita, erano in molti a sussurrare, e fra questi Giovanni Trapattoni, *«che la Juventus o avrebbe vinto ieri sera, [illegible] mai più!»*.

[illegible] vinto [illegible] squadra di Happel, ma la Juventus ha tantissime [illegible] da rimproverarsi. Innanzitutto ha offerto complessivamente un'esibizione scialba, che ricorda alcune partite d'inizio stagione. Poi [illegible] certa disinvoltura nel primo tempo (soprattutto all'inizio, quando Magath si è fatto largo nel tessuto squinternato dei bianconeri per battere facilmente [illegible] rete).

A nostro avviso, Zoff non ha colpe. Chi era nei pressi del centrocampista tedesco, sì, ne ha tante. Seconda contestazione [illegible] il disagio tattico patito nella prima parte della gara da parte dei juventini. Groh [illegible] sempre solo, Milewski e Bastrup, con il loro movimento, creavano disagi indicibili ad una difesa che stentava ad assestarsi, soprattutto nel lungolinea destro.

[illegible] le colpe, diciamolo subito, vanno estese agli altri settori. A centrocampo Boniek [illegible] troppo personalista, anche se il più volitivo. Tardelli ha aspettato un tempo per entrare in carburazione. Bettega era né carne, né pesce, Bonini aveva il suo da fare a tamponare ora su Magath, ora su Groh, ora su Milewski, mentre Platini denunciava una delle serate più disagevoli della [illegible] carriera italiana.

Happel, che mastica calcio come pochi al mondo, ha pensato bene [illegible] marcare Platini [illegible] uomo, con Rolff. [illegible] Michel ha avuto solo lampi, che non [illegible] bastati ad illuminare la grigia serata juventina. Una delusione anche lui, dunque!

Ai danni del francese, comunque, è stato commesso [illegible] rigore netto (fallo di Stein), che Rainea non ha ritenuto assegnare. Su quest'episodio la Juventus avrà mille ragioni per contestare l'arbitro. Boniperti, giustamente, si farà sentire presso l'Uefa. Gli daranno magari ragione, [illegible] tutto ciò non potrà offrirgli quella coppa che va inseguendo da un quarto [illegible] secolo (1958) e che gli sfugge dalle mani [illegible] una diabolica saponetta.

In attacco, Rossi ha toccato pochissimi palloni, risultando di scadente aiuto alla squadra e giustamente sostituito dal più mobile e volitivo Marocchino. [illegible] sono piaciuti solo Cabrini e Gentile per l'impegno, e Brio per aver bloccato Hrubesch, un bestione molto pericoloso, nonostante [illegible] nostro stopper patisse l'handicap di una pubalgia fastidiosa. Zoff ha parato quello che doveva parare. L'arbitro sarebbe stato promosso se avesse concesso quel rigore [illegible] [illegible] avesse valutato male un paio di fuorigioco che non esistevano. Dunque [illegible] romeno [illegible] meritevole di un pessimo voto.

Resta l'Amburgo. Il gigante Golia ha evitato le fionde dell'artista Davide e con un colpo di clava ha vinto «match» e titolo. Gente che corre, sempre nel nome di un aiuto reciproco. Mobili Groh, Rolff, Kaltz [illegible] Bastrup, coriacei e precisi Jakobs [illegible] Hieronymus, svelti Wehmeyer [illegible] Milewski. Il migliore, comunque, [illegible] stato Magath, che in una panzer-divison è quello che suona il violino [illegible] che ha deciso l'incontro. Subito dopo, [illegible] più bravo è stato il portiere Stein, che ha parato due palle-gol (colpo [illegible] testa di Bettega all'inizio [illegible] violento sinistro [illegible] Cabrini) e ha deviato un bel colpo di testa di Platini.

Nel secondo tempo la Juventus si è scossa, quasi in un impulso d'orgoglio, [illegible] [illegible] ha trovato il varco giusto (rigore negato [illegible] parte), poiché raramente gli schemi fluivano nel segno dell'ordine. L'Amburgo ha saputo chiudere bene ogni spazio [illegible] ha amministrato il pur esiguo vantaggio. Sul finire, [illegible] bianconeri [illegible] tornati ad [illegible] confusionari e approssimativi. E la Coppa è andata [illegible] tedeschi.

Mentre scriviamo, i tifosi italiani fanno le valigie per prendere la strada della penisola. Un [illegible] di tristezza li accompagna. Non meritavano questo ennesimo fallimento di una grossa occasione.

Angelo Caroli

"Il rigore c'era" dicono i tedeschi

BONN — «La Juventus è stata [illegible] completa delusione»: questo il commento [illegible] clusivo [illegible] Rolf Kramer, [illegible] telecronista della seconda rete (ZDF-3) che ha trasmesso la finale. Anche [illegible] parte tedesca si riconosce che il fallo del portiere Stein contro Platini nel secondo tempo [illegible] da punire con il calcio di rigore. Lo hanno ammesso lo stesso Kramer ed anche il mediano amburghese Hartwig, [illegible] te [illegible] Atene perché squalificato.

Boniperti recrimina, Trapattoni accusa («Troppi

«Siamo crollati proprio s

DAL NOSTRO [illegible] SPECIALE

ATENE — *Giampiero Boniperti questa volta [illegible] ha abbandonato la tribuna dello stadio alla fine del pri[illegible] tempo [illegible] suo solito. E' rimasto fino alla premiazione [illegible] giocatori dell'Amburgo [illegible] mentre Magath e compagni alla fine sollevavano in [illegible] la splendida Coppa dei Campioni, il presidente della Juve è sceso [illegible] corsa negli spogliatoi. [illegible] cercato [illegible] dribblare le domande sulla serataccia del[illegible] sua squadra, poi [illegible] è fermato a dialogare con i giornalisti.*

Questo il suo commento: «Il gol segnato molto presto ha dato entusiasmo all'Amburgo e ha stroncato noi. Non [illegible] stata la Juve [illegible] Coppa vista finora. I giocatori sono crollati proprio sul traguardo più importante. C'e[illegible] forse un rigore per noi, ma in tutta sincerità preferirei rivederlo alla televisione per essere più preciso. E' [illegible] momento molto triste, potevamo dimostrare di meritare questa Coppa, in[illegible] hanno giocato bene solo loro. Questo Amburgo [illegible] veramente [illegible] grossa squadra».

Boniperti ha preferito non scendere in particolari ed è stato molto vago circa la sostituzione [illegible] Rossi: «Un avvicendamento deciso dall'allenatore» [illegible] *detto, mentre [illegible] dimostrato di non voler rassegnarsi al ruolo di comprimario in Europa:* «Mi spiace soprattutto per i nostri magnifici tifosi — *ha concluso* —, ma ci rifaremo [illegible] in futuro. Il tempo non ci manca».

Trapattoni [illegible] il ritratto della delusione. Assiste alla conferenza stampa [illegible] tecnico dell'Amburgo Happel, è scuro in viso. Fuori i tifosi urlano, insultano i giocatori. Si sentono chiaramente voci [illegible] gente che ha percorso migliaia di chilometri con ogni mezzo per arrivare ad Atene [illegible] ora si sente tradita.

Volano insulti [illegible] «Ladri, ladri!» *oppure* «Vergo[illegible] vergogna». *Altri se la prendono con il tecnico:*

[illegible]TINI (IN ALTO) E SCIREA IN AZIONE

Battuti, fanno autocr

Cabrini: «Abbiamo perso tutto» - Bettega: «C'era troppa euforia» - Platini: «Ho subito capito co

DAL [illegible] INVIATO [illegible]

ATENE — *Rossi resta cannoniere [illegible] Coppa ma è cannoniere triste. La delusione si legge [illegible] chiare lettere sul suo volto. La sostituzione ad [illegible] quarto d'ora del secondo tempo ha demoralizzato il giocatore:* «Devi mettere in preventivo anche cose del genere — *ammette Rossi* — ma in fondo io non credevo di [illegible] andato così male. Non mi sento nella stessa situazione dei Mondiali [illegible] Vigo. Là stavo male, qui invece mi pare di aver dimostrato [illegible] contrario. Il fatto [illegible] che in campo [illegible] siamo mai esistiti. [illegible] giocato [illegible] sola squadra e questa [illegible] l'Amburgo. Oltretutto il gol iniziale [illegible] Magath ci ha completamente stroncato le gambe».

Rossi [illegible] vuol parlare né [illegible] [illegible] futuro né di quello della squadra: «Non credo siano questioni da discutere ora. L'impegno [illegible] tutti in questa partita mi pare che sia stato chiaro».

I giocatori si fanno attendere [illegible] lungo prima di uscire dagli spogliatoi. Fuori dal cancello, [illegible] raduna una piccola folla [illegible] sostenitori. Gente arrivata [illegible] Piemonte, dal Veneto. C'è qualcuno di Taranto, si arrabbia, si odono voci deluse: «Ho seguito tutte le partite in Coppa — *dice [illegible] avvolto in un'enorme bandiera* — [illegible] giuro che dal prossimo anno la Juventus non la vedrò più».

Intanto arriva Cabrini, la barba lunga, la faccia tristissima: «Non ho molto da dire, ho rispettato le consegne mantenendo [illegible] mia zona. Il fatto è che gli avversari [illegible] velocissimi, si scambiavano e ci mettevano [illegible] in grossa crisi. Eravamo favoritissimi, l'avete scritto sui giornali, lo sostenevano i tifosi. Invece noi sapevamo bene che questa [illegible] [illegible] finale [illegible] Coppa molto dura [illegible] che sarebbe stata equilibratissima. Abbiamo perso tutto? Beh, effettivamente avremmo dovuto vincere campionato [illegible] Coppa ed invece ci ritroviamo [illegible] nulla in mano. Siamo tristi perché poteva essere per noi una grandissima annata».

Bettega ha giocato la sua ultima partita [illegible] la maglia della Juve. Sabato partirà alla volta del Canada [illegible] alla fine della prossima settima[illegible] esordirà [illegible] un campiona

CABRINI

to per lui completamente nuovo. Avrebbe voluto sopra ogni altra [illegible] vincere questa Coppa, invece per la seconda volta torna a casa [illegible] mani vuote: «Avevamo sempre detto che l'Amburgo [illegible] [illegible] squadra forte. Forse però nell'euforia di questi ultimi tempi avevamo sottovalutato l'effettiva forza di questa squadra».

Gli chiedono se [illegible] son[illegible] analogie con [illegible] sconfitta di dieci anni fa [illegible] Belgrado. Bettega risponde [illegible] un sorriso triste: «Qui siamo riusciti a resistere quattro minuti di più. Certo che se [illegible] lo subito, cambia tutto. Questo purtroppo [illegible] un addio molto triste e la Juve evidentemente non [illegible] ancor[illegible] pronta per vincere la Coppa dei Campioni. Chissà, fra due anni quando tornerò dal Canada magari potrò esserle ancora utile».

Boniek non [illegible] assolutamente voglia di parlare. Si limita [illegible] dire sottovoce: «Stasera c'è soltanto da piangere». *Stessa storia per Zoff che impreca* «ad un destino crudelissimo». *Tardelli viene messo sotto accusa. Cerca [illegible] difendersi e sostie[illegible]* «Abbiamo preso un gol subito e tutto è diventato più difficile ma purtroppo questo [illegible] il gioco [illegible] calcio [illegible] la vita continua ugualmente».

Bonini ammette una [illegible] a malincuore: «Siamo scesi in campo già nervosi, s'è su[illegible] capito [illegible] partenza che qualcosa non funzionava. Purtroppo quando dicono tutti che sei il più forte capitano [illegible] del genere».

Infine, arriva Platini attesissimo [illegible] prova e chiamato in causa fra i colpevoli [illegible] stesso allenatore. Il francese però [illegible] il più cortese di tutti, [illegible] sofferma volen[illegible] a parlare: «Per [illegible] [illegible] un momento tra i più tristi [illegible]

uadra di Trapattoni

lla Juve

pi con le gambe molli»

sul traguardo»

«Abbiamo speso un milione per seguirvi. Trapattoni è un allenatore che non capisce nulla». *Frasi dettate* [illegible] *tristezza, frasi che* [illegible] *tecnico non può sentire ma indirettamente non* [illegible] *torto a tutta questa gente:* «Quattro o cinque uomini non hanno reso come avrebbero potuto. Un esempio per tutti: Platini, l'uomo attorno [illegible] quale avrebbe dovuto ruotare tutta la squadra. [illegible] mi sembrerebbe ingiusto coinvolgere solo il francese, tutti sono stati al di sotto [illegible] loro possibilità».

Rossi. Un problema grosso per Trapattoni. Il tecnico però se la cava in questo modo: «Paolo ha giocato sottotono, anche perché marcato spietatamente [illegible] Jakobs! Non [illegible] potuto giostrare [illegible] al solito al centro, [illegible] ha dovuto muoversi molto per trovare nuovi spazi. Ho pensato quindi [illegible] sostituirlo [illegible] Marocchino il quale per la sua maggior statura atletica avrebbe potuto funzionare meglio. E mi pare di non aver sbagliato. Non credo di avere grosse responsabilità per questa sconfitta. Conoscevo molto bene l'Amburgo e i grattacapi che avrebbe potuto darci. [illegible] gol subito all'inizio, poi, ha fatto [illegible] resto. Ci siamo innervositi [illegible] non ne abbiamo più azzeccata una».

Si discute del rigore negato dall'arbitro Rainea. Trapattoni è chiaro: «Era difficile valutare dalla posizione in cui mi trovavo io: Platini però ha protestato e quindi qualcosa ci dev'essere stato chiaramente. E' però inutile recriminare. Il fatto [illegible] che in troppi sono scesi in campo con le gambe molli; questa partita [illegible] troppo sentita da tutti. Non posso mettere sotto accusa neppure Zoff, perché il tiro [illegible] Magath era difficilmente prendibile. Quanto a Boniek, mi pare che la sua prestazione sia stata più che soddisfacente. Nella ripresa si sarebbe potuto forse tentare di riagguantare l'Amburgo, ma molti in campo avevano ormai le gambe molli».

Trapattoni [illegible] crede che [illegible] questa Juve debba smobilitare: «Al futuro penseremo presto, [illegible] ora per cortesia. In ogni [illegible] non mi pare che la nostra possa considerarsi un'annata deludente. Siamo arrivati pur sempre secondi in campionato ed in Coppa».

[illegible] Vergnano

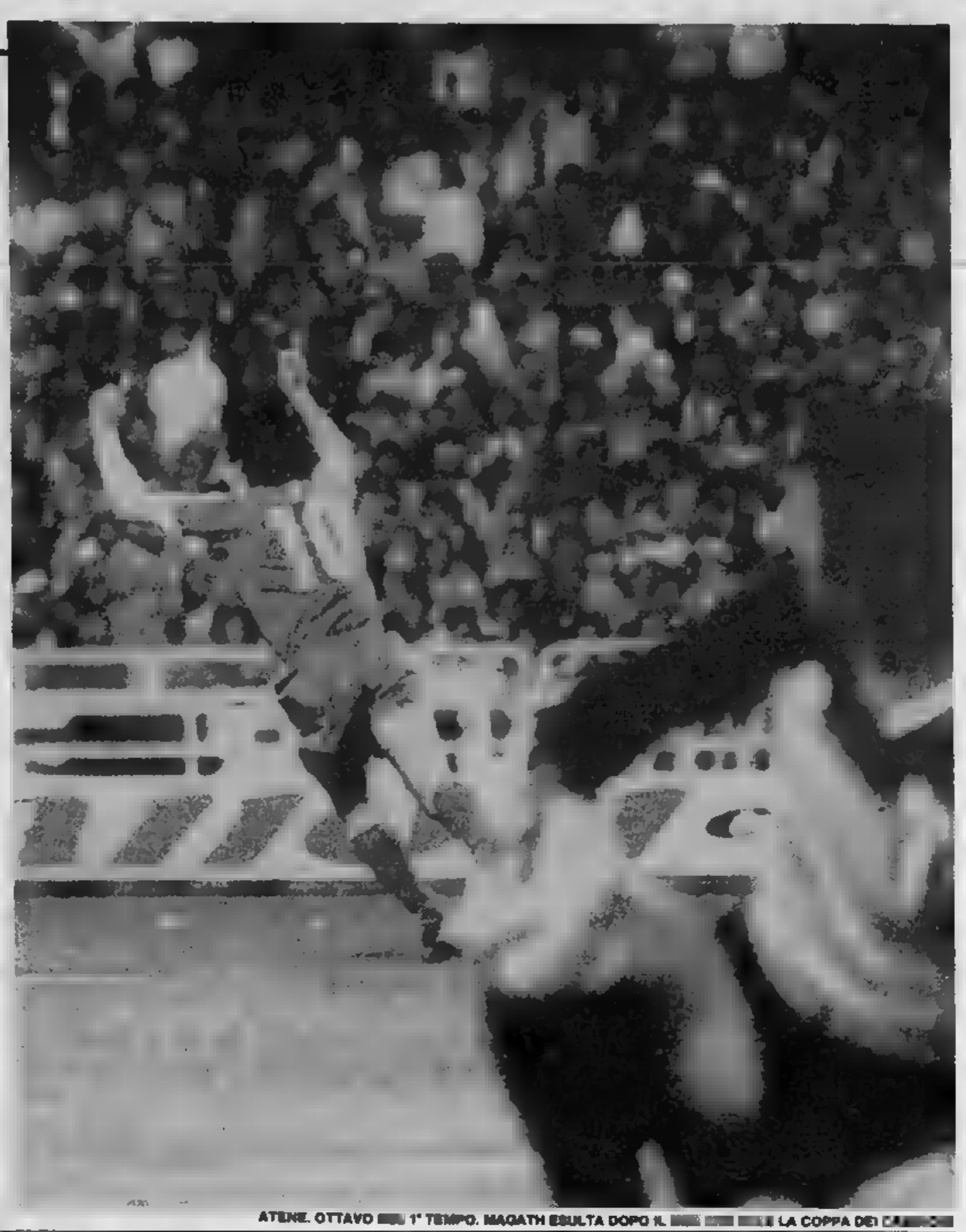

ATENE. OTTAVO [illegible] 1° TEMPO. MAGATH ESULTA DOPO IL [illegible] [illegible] LA COPPA DEI [illegible]

ritica

o come sarebbe finita»

capito subito che la squadra non poteva farcela. Da sei anni chi segna per primo vince questa Coppa. Io però l'avevo detto subito, all'inizio dell'anno: potevamo vincere tutto, [illegible] anche perdere tutto. Purtroppo non mi sono smentito. Ora possiamo migliorare perché questa Juve ha [illegible] grosse possibilità».

Il francese impreca per il rigore non concesso per fallo [illegible] *portiere Stein* [illegible] *suoi danni* [illegible] *soprattutto per le occasioni* [illegible] *gol gettate* [illegible] *vento dalla Juve:* «Ne abbiamo avute almeno tre — dice — una più grossa dell'altra, soprattutto prima del gol di Magath. Anche dopo si poteva cercare di recuperare, ma ogni nostro tentativo [illegible] stato vano, l'Amburgo [illegible] stato davvero bravo, insuperabile. Per la prima volta ci siamo trovati in svantaggio in Coppa [illegible] non c'è stato nulla da fare».

Sale per ultimo sul pullman: La Juve si allontana dallo stadio olimpico accompagnata dall'incitamento di qualcuno che, malgrado tutto, crede ancora ciecamente [illegible] *possibilità di questa squadra.* f. v.

ATENE. L'AVV. AGNELLI ALLA PARTITA

«Ho un segreto»

Happel rivela: «Programmo tutto alla lavagna» - Hrubesch: «Lascio felice»

DAL NOSTRO INVIATO [illegible]

ATENE — Ha vinto l'Amburgo, contro i pronostici ma coerentemente con i risultati delle ultime 5 edizioni, sempre 1-0, [illegible] quasi sempre [illegible] favore della squadra che veniva data sconfitta sulla carta.

L'Amburgo ha vinto con merito, attuando [illegible] *pressing* a tutto campo e soffocando la fantasia degli artisti bianconeri. Ancora una volta [illegible] Happel, tecnico poco simpatico [illegible] grande conoscitore di calcio, ha battuto le formazioni italiane. Ormai [illegible] diventata un'abitudine.

Happel ha studiato la partita nei dettagli, [illegible] discusso la tattica coi suoi giocatori, ha avuto ragione. C'erano stati molti dubbi alla vigilia per quanto riguardava la formazione tedesca. Happel ha deciso per una squadra a tre punte affidando a Milewski [illegible] maglia numero 7 [illegible] mettendo Bastrup in attacco accanto [illegible] Hrubesch. Inoltre, in una squadra che applica la «zona» totale, il tecnico ha scelto una soluzione davvero strana. Rolff, il giovane centrocampista, astro nascente del calcio tedesco, [illegible] stato mandato su Platini [illegible] l'ha seguito come un'ombra per tutta la partita. Anche sotto questo aspetto, la mossa di Happel [illegible] stata vincente.

C'è stato però, nella partita di ieri sera contro la Juventus, un elemento tattico molto importante; Milewski, agile e scattante centrocampista d'appoggio, anziché sulla destra è stato mandato sulla sinistra nella [illegible] di Tardelli. Ed il giovane tedesco è stato autore [illegible] [illegible] brillante serie di contropiedi che hanno sovente messo in difficoltà la difesa bianconera.

Happel, dopo la partita, [illegible] ha voluto prendersi molti meriti. Quando gli hanno chiesto qual è stato il segreto della partita, lui ha risposto tranquillamente che non esiste alcun segreto. Semplicemente c'era stato [illegible] studio accurato alla lavagna, e la lavagna, si sa, è il vangelo dell'allenatore austriaco.

Gli uomini determinanti dell'Amburgo sono stati due: il portiere Stein e il centrocampista Magath. Stein, in splendida forma in questi ultimi tempi, [illegible] stato autore di una serie di interventi brillantissimi. La svolta della partita è stata [illegible] avvio quando il portiere si è lanciato in tuffo su un colpo di testa di Bettega deviando miracolosamente il pallone.

Magath, invece, [illegible] stato l'autore del gol. Un gol molto bello, segnato su azione [illegible] contropiede ma molto ben lavorato. Magath ha ricevuto il pallone da Kaltz [illegible] una decina di metri dall'area, si [illegible] allargato leggermente sulla sinistra, ha fintato il tiro sbilanciando Tardelli, poi di sinistro ha infilato Zoff all'incrocio dei pali. Il giocatore, regista della squadra, ha detto che questo [illegible] stato [illegible] gol più bello della [illegible] vita.

Anche Horst Hrubesch, il gigante d'area dell'Amburgo, ha dato ieri [illegible] l'addio alla maglia della squadra vincitrice della Coppa Campioni. L'ha [illegible] nella maniera migliore, contribuendo alla conquista della prima Coppa Campioni nella storia dell'Amburgo. «*Sono molto contento* — ha detto Hrubesch dopo la partita — *ora posso lasciare tranquillo questa società nella quale posso dire di* [illegible] *vinto tutto*».

Carlo Cascia

Brio, un successo personale

Il marcatore juventino ha stroncato le velleità di Hrubesch, l'ariete dei tedeschi - Bearzot dovrebbe prenderlo in considerazione

INVIATO SPECIALE

ATENE — La spedizione Atene fallita, come quella di Belgrado. Allora gol dopo quattro minuti, ieri sera altro dopo nove, sono bastati per togliere alla Juventus ogni forza reazione. Vano l'impegno della squadra nel secondo tempo, vana partecipazione dei tifosi peraltro troppo presto ammutoliti dalla rete di Magath.

L'unico uscire vittorioso dallo stadio Olimpico di Atene è stato Sergio Brio che ha vinto il duello personale Hrubesch, ma già sappiamo che questa è per lui magrissima consolazione.

Aver lasciato al centravanti dell'Amburgo soltanto tre palloni alti in novanta minuti, aver retto fisicamente — vincendole — le sfide atletiche «panzer» tedesco costituisce un grosso titolo di merito, ed una conferma delle qualità dello stopper che, tra l'altro, era appena uscito da un lungo infortunio.

Il centravanti dell'Amburgo si era presentato bene, al primo minuto, andando con bella elevazione a cercare ed a raggiungere per una deviazione alta il lungo centro a rientrare del solito Kaltz, terzino magari anziano sempre idee chiare. Dopo, Brio ha Hrubesch soltanto degli scampoli, soprattutto nel finale quando la squadra bianconera era completamente sfilacciata, cercava disperatamente il recupero e lo stopper si è portato in avanti per dare peso una manovra offensiva che sino allora stata troppo leggera, facilmente bloccata dallo strapotere fisico della coppia centrale Jakobs-Hieronymus, veri dominatori dell'area rigore.

E' piaciuto, di Brio, senso dell'anticipo dimostrato in molte occasioni, il coraggio quale ha accettato i rischi di una marcatura difficile e delicata. Ancora più e più delicata per lo sbandamento dei compagni sia centrocampo che in difesa.

Con tutto ciò, la Coppa dei Campioni è finita materialmente fra le mani di Hrubesch il quale l'ha ricevuta da Artemio Franchi, dispiaciuto di poterla consegnare a Dino Zoff. In tribuna c'era anche Bearzot il quale avrà pur tratto qualche conclusione dallo «spettacolo» al quale ha assistito.

E' chiaro che la partita di ieri sera si riflette in modo negativo anche sulla trasferta azzurra in Svezia, sulla partita domenica a Göteborg. C'erano pochissime speranze ancora vive per una qualificazione della Nazionale alle finali europee dell'84 a Parigi, ed ora sono ancora ridotte dalla prestazione bianconeri sul terreno Atene. anche per Bearzot, dovrebbero restare sul taccuino appunti positivi per Brio, giocatore che ormai merita di entrare nel club Italia. lo merita tanto più dopo una partita come quella ieri sera. Quando la propria squadra non ingrana, non trova le contromisure adatte per l'avversario, si lascia aggirare facilmente sulle fasce laterali, che uno stopper regga benissimo vinca il duello un giocatore esperto come Hrubesch è un titolo di grandissimo merito.

Perucca

ATENE: PLATINI (IN ALTO) ANTICIPA UN DIFENSORE TEDESCO E (IN BASSO) TENTA LA VIA DEL GOL SU CALCIO DI PUNIZIONE

Platini e Boniek, ovvero una delusione per due

ATENE. BONIEK IN AZIONE

DAL NOSTRO INVIATO

ATENE — *Michel Platini è riuscito a diventare d'Europa. chiuso ieri sera allo stadio Olimpico Atene il suo anno nero: in dodici mesi ha perso campionato e Coppa di Francia con il St-Etienne, la qualificazione alla finale del Mundial, lo scudetto e la Coppa dei Campioni la Juventus. Con l'Amburgo ha deluso. Ci si aspettava da lui il «colpo d'ala» fuoriclasse, ma Platini l'ha avuto anche reclama, e giustamente, di penalty negatogli da Rainea per fallo di lui dal portiere tedesco Stein.*

Il rigore non concesso, comunque, assolve Platini che era stato determinante altre occasioni sfoderando un talento che suscitato l'ammirazione il plauso incondizionato dei critici alcuni quali l'avevano indicato come dei più forti giocatori al mondo attualmente.

Sulla «moquette» dello stadio Olimpico, Platini non è emerso, sembrava stranamente paralizzato, quasi sentisse oltre il lecito questa partitissima che avrebbe dovuto consentirgli — e non solo lui — di consacrare una carriera e, al tempo stesso, di salvare una stagione che per la Juventus, almeno per quanto concerne i traguardi centrati, per ora è fallimentare.

Trapattoni ha giudicato severamente Platini dicendo che, insieme con altri tre o quattro bianconeri, è mancato alla prova, ha girovagato per il campo la personalità che gli è abituale, ed crollato. «Forse ha ragione», ammetteva Platini negli spogliatoi con un lodevole di autocritica, ma negava che Magath, il regista dell'Amburgo, l'avesse surclassato. «Ha soltanto pescato il jolly», esclamava Platini. Poi aggiungeva: «Il suo gol, dopo appena minuti, stato decisivo, com'era già successo nelle ultime cinque edizioni della Coppa. noi, per prima volta in questa competizione, ci siamo trovati in svantaggio e non siamo più riusciti a recuperare, anche se, complessivamente, abbiamo costruito tre occasioni da gol, una con Bettega, sullo zero, l'altra con Cabrini infine la mia, stroncata da Stein».

Doveva essere l'arma vincente, l'uomo in più, invece esce da questa finale con un insuccesso anche personale sebbene il suo talento non sia affatto in discussione. Però, un campione, uno che è considerato addirittura campionissimo, come il francese, avrebbe dovuto rispondere sul campo in maniera diversa. Una serata storta, comunque, può capitare chiunque, Platini compreso. E' un peccato perché questa era una grande occasione, forse più bella, portata della Juventus.

Anche Zbigniew Boniek aspettava una grande prestazione, sebbene avesse nelle gambe la fatica accumulata domenica scorsa Chorzow contro l'Unione Sovietica. Boniek inizialmente sembrava avere difficoltà ad entrare in partita, andava fuori misura in alcuni passaggi elementari, non riusciva a produrre gli allunghi poderosi che fanno parte del bagaglio. ha perso la testa, con il tempo è cresciuto riuscendo a impegnare più Kaltz la difesa dell'Amburgo.

Trapattoni ha detto che Boniek ha disputato buona partita, ma non riuscito ad incidere come altre volte. E' vero. Anche Boniek, come Platini, sentito troppo, sul piano emotivo e nervoso, questa finale.

Aveva avuto difficoltà dormire in questi giorni di vigilia perché vincere la Coppa Campioni rappresentava per lui, polacco, il «top» della carriera. Ci teneva, forse più suoi compagni molti dei quali sono campioni mondo. Ci teneva per il prestigio, per passare alla storia. Gli è andata male, è rimasto al di sotto dei vertici rendimento che, sia pure corrente alternata, toccato nel di una stagione ambientamento in Italia.

Negli spogliatoi, alla fine, appariva distrutto: «C'è solo da piangere».

Bruno Bernardi

Il gol di Magath all'8' spegne le speranze dei bianconeri

E la Juve continua a sognare

ATENE. LA COPPA '82-'83 IN MANO AI TEDESCHI

Il grande «match» di ieri sera è l'ultimo di una lunga serie di gare che hanno visto la Juventus protagonista in Europa. La storia internazionale dei bianconeri, iniziatasi 25 anni fa in modo per altro inglorioso, è costellata di successi ma anche di delusioni. Una serie di assalti ai massimi trofei continentali che si è risolta felicemente soltanto una volta, nel 1977, quando la Juve ha arricchito il suo «carnet» con la Coppa Uefa.

Senza esito, invece, i tentativi di aggiudicarsi il trofeo più prestigioso, la Coppa dei Campioni, obiettivo mancato un paio di volte per sfortuna. Ma ecco, anno per anno, il «curriculum» europeo della Juve.

1958-59 — Un esordio decisamente infelice. Dopo aver battuto a Torino gli austriaci del Wiener per 3-1 (tutti i gol sono segnati da Sivori), i bianconeri vengono annientati — termine appropriato visto il risultato 7-0 — nella gara di ritorno disputata al «Prater» di Vienna.

1960-61 — Sivori e Lojodice realizzano le reti del primo incontro che la Juve disputa contro il Cdna di Sofia e è soltanto un'illusione perché nel «ritorno» i bulgari si riscattano ampiamente vincendo per 4-1.

1961-62 — I bianconeri, al terzo turno, chiamati ad affrontare il Real Madrid la cui stella, pur in leggero declino, continua a brillare nel cielo europeo. A Torino, Di Stefano segna l'unica rete della giornata ma a Madrid è Sivori a restituire la botta. Si disputa la «bella» a Parigi. Gli spagnoli praticano un gioco intimidatorio che alla fine li premia: 3-1 il risultato finale e un'altra delusione per la formazione torinese.

1967-68 — La Juve sulle scene europee con tante speranze che naufragano però nell'impatto con il Benfica. La prima partita viene disputata a Lisbona dove i portoghesi si affermano per 3 reti a 1 Eusebio e Torres. Anche la squadra di Heriberto non riesce ad approfittare neppure del beneficio casalingo: questa volta Eusebio mette a segno lo spunto vincente per la sua squadra affondando le speranze dei tifosi bianconeri.

1972-73 — E' l'anno stregato. La Juve arriva a... vedere la Coppa ma non a stringerla fra le mani. Nella finale di Belgrado, infatti, deve arrendersi alla strapotenza dell'Ajax, una compagine più esperta e dotata di un gioco molto pratico oltre che spettacolare. Le aspettative delle migliaia di «fans» italiani che hanno invaso la capitale jugoslava si vanificano appena dopo il fischio d'inizio, quando Rep mette a segno il gol che consente ai campioni olandesi di coronare per la terza volta la loro supremazia in Europa.

1973-74 — La disavventura dell'anno precedente non è proficua e i bianconeri si arrendono fin dall'esordio in Coppa contro la Dinamo di Dresda che vince la prima partita per 2-0. A Torino, la Juve batte con grande generosità ma i gol di Furino, Altafini e Cuccureddu vengono «neutralizzati» da un gol dei tedeschi e da un'autorete di Capello.

1975-76 — Un altro 2-0 in trasferta «gela» le illusioni della Juve che per la settima volta partecipa alla competizione. Le viene inflitto dal Borussia che, violentemente attaccato nel «ritorno», deve subire le reti di Gori e Bettega. Ma la serata non finirà così perché i tedeschi, indomabili, riescono a pareggiare il conto due micidiali contropiede. Due a due alla fine, un'altra sfortunata esperienza mettere in bilancio.

1977-78 — La squadra Trapattoni sembra inarrestabile: praticamente senza ostacoli, arriva alle semifinali in scioltezza. Le tocca affrontare il Bruges e le sue aspirazioni sembrano concretizzarsi in virtù dell'1-0 (gol Bettega) che conquista il Comunale. Neppure questa ciambella però è destinata a uscire con il buco perché in Belgio i campioni d'Italia devono fare i conti con lo svedese Eriksson, un arbitro che mortifica i loro diritti e agevola la promozione dei belgi (vittoriosi per 2-0) alla finale.

1978-79 — Niente da fare neppure questa volta. La Juve viene eliminata ad opera dei Rangers di Glasgow, sconfitti per 1-0 al Comunale vittoriosi per 2-0 a casa loro.

1981-82 — Un'altra squadra belga condanna la Juve: è l'Anderlecht che, superati i bianconeri per 3-1 nella gara d'apertura di Bruxelles, indenne al ritorno strappando 1-1 che convalida le aspirazioni.

1982-83 — Vicenda di ieri sera, di poche ore fa. Scritta ancora nelle menti di tutti per poter già appartenere alla storia.

Pier Carlo Alfonsetti

SPIDER
sportività senza frontiere

Possedere un ALFA ROMEO è segno di una scelta sicura. Possedere un'ALFA ROMEO acquistata alla SOGEA è avere qualcosa in più. Perché la SOGEA con la sua organizzazione ti offre un servizio che conserverà nel tempo il valore della tua ALFA ROMEO. Perché la SOGEA è un'organizzazione all'altezza della tua ALFA ROMEO.

SOGEA
il fiore all'occhiello Alfa Romeo

STUDIO MANERA

IL TUO CORPO
LA TUA SALUTE
IL TUO CLUB
... E PER ESSERE VERAMENTE «TOP»
TRE GRANDI NOVITA' HERON:

CHECK UP MEDICO ESTETICO:
I MIGLIORI SPECIALISTI PER LA TUA BELLEZZA

BODY BUILDING:
PER COSTRUIRTI UN NUOVO FANTASTICO CORPO

BODY SLIM:
MAGRI E ABBRONZATI

Palestra, Piscina, Sauna, Bagno turco, Vasca reazione, doccia scozzese, Solarium U.V.A., Massaggi, Bar, Self-Service, Campi tennis.

Ginnastica di gruppo e soggettiva, Corpo libero, Ritmica, Correttiva, Formative in ambito riabilitativo, Presciistica, personale, attrezzistica, Cultura fisica, Jogging, Corsi di nuoto, Centro medicina dell'obesità, Centro medicina estetica.

HERON®
SPORTING CENTER
BREBEVIL s.r.l.
10146 TORINO - Via Servais n. 125 - Tel. (011) 724.889 - 725.025 - 725.026

Ko ■ Copenaghen, l'Hvidovre pareggia ■ Torino

Con i danesi choc inatteso

L'avventura comincia alla grande, con il tirassegno nella rete dei modesti danesi del Hvidovre, quattro a uno in una dolce serata di mezzo settembre davanti ■ una Copenaghen ■■■■ in massa ■ vedere cinque campioni del mondo, cinque più ■ Boniek polacco e ■ Platini di Francia chiamati ■■ Boniperti sotto le bandiere del Trap a regalare alla «Signo-■■ l'unico successo sempre cercato e mai raggiunto, ■ Coppa Campioni. La formazione bianconera, senza Tardelli infortunato, non riserva sorprese: Zoff; Gentile (79' Prandelli), Cabrini; Furino (63' Bonini), Brio, Scirea; Boniek, Marocchino, Rossi, Platini, Bettega. I danesi giocano con Madsen; J. Hansen, Moerstrop; Christensen, S. Hansen, Lindahal; Ziegler, Noerregard, Granlund, Jensen, Vinslov.

Cominciano i danesi spinti dal pubblico, ma alla mezz'ora calano di ritmo, e vie-■■ fuori la Juve implacabile e a un minuto dal riposo Michel sigla il ■■■ primo gol bianconero di Coppa. Su calcio d'angolo di Marocchi-■■ Brio di testa allunga al Platini, che punisce lo stupefatto portiere danese. E' il primo segno della valanga del secondo tempo, con Paolo Rossi opportunista al 54' per chiudere la partita e trasformare i restanti minuti in un allenamento con reti di Brio al 59' ■ di Cabrini al 74'. Poi il gol della bandiera dei ■■■ danesi, al 78' con il geniale Jensen, ■ arrivederci ■ Torino per ■■■ formalità, ■ ritorno dei sedicesimi della Coppa Campioni di cui già il popolo bianconero comincia a sentire il profumo.

Formalità, certo. Ma il 29 settembre il Hvidovre si trova di fronte ■ Torino una Juventus trasformata, umiliata ■■■ prime due ■ campionato, ■■■■ dalle polemiche vere o presunte sulla posizione in campo di Boniek, sul ruolo di Bettega, sui tanti problemi ■ una squadra troppo grande e troppo bella per girare subito al massimo, troppo forse studiata per la Coppa per riuscire a dominare la banalità ■ ■■ campionato in fondo mediocre, in fondo ingeneroso verso la classe pura. Bettega non va neanche in panchina, il Trap schiera Zoff; Gentile, Cabrini; Furino (46' Tardelli), Brio, Scirea; Marocchino (70' Galderisi), Boniek, Rossi, Platini e Bonini al posto di Bobby-gol.

Rispetto all'andata, i danesi schierano Petersen numero nove ■ Steffensen all'ala sinistra. Boniek va in rete verso la mezz'ora, all'inizio del secondo tempo raddoppia Platini: la gente si mangia con gli occhi i due stranieri tutti d'oro, ma in campo c'è la tanto ■■■■ Juve a corrente alternata, quella che ha fatto dannare e esaltare i tifosi per tutta l'annata. Solo che si è agli esordi, e dal *team* mundial, in cui rientra anche Tardelli, ci si aspetta solo trionfi. E invece al 77' arriva Petersen a bucare ■■■ Dino. Il popolo bianconero pensa ohbè, ■ il gol della bandiera, ■ Rossi Paolo sembra confermare che sì, le ■■■ stanno proprio così, ■ segna due minu-■■ dopo.

Siamo ■ un quarto d'ora dalla fine, e ■ Hvidovre inventa l'uno-due del pareggio, ancora Petersen all'83', e S. Hansen tre minuti più tardi. E' tre ■ tre, la Juve passa, però che delusione. Quelle distrazioni difensive non ci volevano proprio!

Ma nei sedicesimi s'è fatto per burla, ora vengono le partite vere. Ad attendere la Juve sul campo di Liegi, il 20 ottobre, c'è sua maestà lo Standard, punta di diamante del grintoso ■ superattivo calcio belga, ■■■ stelle del calibro del molucchese Tahamata ■ di un certo Geurts, che l'anno prima, con l'Anderlecht, aveva infilato tre pere nel sacco di Nonno Dino. Trap incrocia le dita, ■ schiera Marocchino alla destra e Boniek alla sinistra. Bette-■■ resta fuori. La formazione dello Standard ■ Preud'homme; Delangre, Piessers; Poel, Geurts (76' Delbrouck), Vandermissen; Tahamata, Daerden, Haan, Wendt, Grundel.

E' subito battaglia arci-■■■ dura, cattiva. Botte in campo, e botte sugli spalti. Marocchino gela l'ambiente ■■■ un'incornata ■■ manuale. ■■ il 6', ■ lo Standard ha chiuso. Ma prima di liquidare la pratica, ci sono ancora ■■ minuti di gara, ■ gli altri novanta ■■■ ritorno. ■ ■■■■ dolori. ■ belgi vengo-■■■ giù come furie, e Scirea li buca ■■ 39', ma l'arbitro Vautrot annulla per un fuorigioco che vede soltanto lui.

(Continua ■■■ pagina seguente)

JUVENTUS-STANDARD: TARDELLI PRECEDE UN AVVERSARIO

CUCINE COMPONIBILI
G&D veneta cucine
Ideal
■ delle migliori marche - PREZZI ■■ FABBRICA
CUCINE ■■ LEGNO: 5 MT L. 2.900.000
MOBILIFICIO
REGINA
TORINO
c. R. Margherita, 116
☎ (011) 28 98 42

Allevamento di lombrichi e produzione di humus
Vendita di lettiere di lombrico rosso californiano
Offerta di consulenza e tecnologia per impianti
ISTITUTO FERTILIZZANTI BIOLOGICI
Via S. Francesco da Paola, 16 - TORINO
Tel. (011) 888.879

AUTOMOBILI DIVERSE
Un'organizzazione di vendita e di assistenza (24 ore su 24) unica, con ■■ controllo personalizzato delle singole vetture, officine autorizzate ■ personale tecnico di livello internazionale.
SAAB TURBO APC
Il primo turbo della seconda generazione
Fiorauto 2
■■■■ - ■■■ Centrale
Corso Turati 13/d
Tel. (011) 590747/594698/505585/505586
SERVICE RICAMBI
Via Magellano 14 Tel. (011) 587612/596988

Lezione di calcio ai forti belgi e ai campioni d'Europa uscenti

Standard e Aston giù come birilli

(Segue dalla pagina precedente)

Come al solito, nella Juve corrente alternata c'è qualcuno che come filtro funziona benissimo, tant'è: in porta c'è lo Zoff omerico delle grandi occasioni, gigante nel caos dell'area, serafico ed eroico. Per batterlo, Wendt deve farsi buttare giù in area dal povero Brio, ragazzone impetuoso, e dal dischetto il molucchese Tahamata riesce, al 69', ad agguantare il pareggio. Meglio che niente, pensano i rossi, e meditano il colpaccio di rapina «Comunale».

Poveretti, non sanno che cosa aspetta Torino il 3 novembre. Li aspetta la vera Juve, quella che i tifosi vorrebbero vedere sempre in campo, quella che perdona, mezz'ora del primo tempo già tutto finito.

I bianconeri entrano in campo con Zoff; Bonini, Prandelli; Furino, Gentile, Scirea; Bettega, Tardelli, Rossi, Platini, Boniek. Entrano di corsa, voler sbrigare al più presto la pratica-Standard. I belgi sono Preud'homme; Onal, (sostituito al 51' dall'italiano Sciascia), Plassers; Poel, Delangre, Vandermissen; Tahamata, Daerden, Haan, Wendt, Grundel (70' Geurts). L'arbitro è lo svizzero Galler.

E' la sera del 3 novembre, fa freddo. Gli juventini chiedono quattordici minuti per scaldarsi, poi Boniek sfonda centro, travolge due difensori, per Rossi. Lui, marpione sempre, insacca. Passa quarto d'ora, ed al 29' la Juve è nei quarti di finale della Coppa dei campioni. pensa monsieur Platini a infinocchiare i belgi che tentano la furbata del fuorigioco, li lascia sul pavé e dà Rossi che fa dell'altro mondo e manda il pallone lieve lieve dietro le spalle dello sbalordito Preud'homme. E' finita. Restano da giocare sessanta minuti nei quali la Signora dilaga, contiene il tiepido tentativo di reazione dello Standard, si permette anche di correre qualche rischio, passerella dei «veci»: Furino settepolmoni impazza, Bob Bettega segna un golletto che l'arbitro annulla. Ovvia, non caso infierire. ci si vede a primavera.

Quel 2 di marzo, alla ripresa dopo la pausa invernale delle Coppe, la Juve immalinconita dal campionato e infracidita da serata umida uggiosa, molto inglese, molto alla Birmingham, entra nella leggenda del calcio che non è soltanto un gioco di ventidue giovanotti in mutande dietro a un pallone, ma è lotta, mistero, epica. Di tutte le partenze *blitz* sciorinate nel cammino di Coppa, l'armata Trapattoni riserva la più fulminante agli avversari più ostici, ai detentori del trofeo, all'Aston Villa di Spink; Williams (40' Deacy), Gibson; Bremner, McNaught, Mortimer; Blair, Shaw, Withe, Cowens, Morley. Il Trap schiera Zoff; Gentile, Gabrini; Bonini, Brio, Scirea; Bettega, Tardelli, Rossi, Platini, Boniek.

Il tedesco occidentale Eschweiler fischia l'inizio, c'è subito una punizione per fallo su Platini, Bettega passa a Cabrini che dribbla Williams e centra nel cuore della difesa inglese. Rossi va dentro di testa e Spink resta un babbeo a guardare il pallone in rete. E' il primo minuto, la Juventus entra nella leggenda della Coppa Campioni.

Per tutto il primo tempo l'Aston Villa tenta di risollevare le sorti della partita, ma soltanto al 54' Cowens agguanta il pareggio. Potrebbe anche bastare, l'uno uno, squadra prudente e calcolatrice, ma non alla Juve delle meraviglie, che vuole piegare l'orgoglio britannico sotto il peso della classe superiore. E' l'82', già minuto prima Rossi ha sfiorato il gol, e Platini inventa il suo show personale: scodella un pallone sui piedi di Boniek che lo scaraventa in rete con quintali di rabbia. E' il trionfo. Michel fa il facile profeta e dichiara: «*Questa Coppa la vinciamo noi*».

ritorno, il marzo al Comunale, è ancora leggenda. Gli inglesi, che di tifi «caldi» se intendono, devono pur tuttavia provare un senso di smarrimento di fronte ad catino gremito all'inverosimile, caricato come non mai. La Juve «deve» vincere, nessuno vuole i «*giochetti al risparmio*», i calcoli, la difesa del vantaggio acquisito. come ormai d'abitudine in Coppa, un trionfo, un'apoteosi che comincia dopo pochi minuti.

(Continua alla pagina seguente)

JUVENTUS-ASTON IL DI PLATINI E (NELLA FOTO SOPRA) UN DUELLO DI

SARTORIA
MANNO

Via S. Tommaso, - Tel. 544.581 - TORINO

GIOIELLERIA
OLIVERO
TORINO: Galleria S. Federico 57
ASTI p.zza S. Secondo 8
CONCESSIONARIO UFFICIALE

HUBLOT

Hublot Classic, prezzo in oro 18 k
Modello Cintura nero in caucciù e oro

A new adventure in time

A Lodz, «dramma» prima [redacted] trionfo

E in Polonia paura e gioia

JUVENTUS-LODZ: GENTILE E BONIEK ESULTANO AL [redacted]

(Segue dalla pagina precedente)

Giocano Zoff; Gentile, Cabrini; Bonini, Brio (74' Furino), Scirea; Bettega, Tardelli, Rossi, Platini, Boniek contro Spink; Williams, Gibson; Evans, MacNaught, Mortimer; Bremner, Shaw, White, Cowans, Walters. C'è in campo il fior fiore del calcio europeo, com'è naturale in un quarto di finale di Coppa, [redacted] c'è soprattutto una Juve-monstre che al 13' spiega subito all'Aston Villa chi è il padrone.

Bettega tocca per Platini che fa partire un rasoterra: [redacted] pallone, viscido di pioggia, sfugge [redacted] Spink. [redacted] uno. Tredici minuti, [redacted] Tardelli raddoppia di testa [redacted] *assist* di Pablito. E due. Poi i bianconeri fanno un po' d'accade-[redacted] ad alto livello, per insegnare agli inglesi, poveretti, [redacted] si gioca al football. E dato che nessuna lezione è gratuita, al 67' sua maestà Platini passa all'incasso, e chiude il discorso. C'è giusto il tempo per far giocare [redacted] buon Furino, subentrato [redacted] Brio, lasciar segnare all'Aston il golletino della bandiera (giusto per non dover dire d'aver fatto il viaggio per niente, e ci pensa per la cronaca Withe all'81'), poi tutti [redacted] casa, [redacted] due giorni dopo l'annuncio. In semifinale bisognerà vedersela col Widzew Lodz. Boniek è deciso: «*Nessuna pietà*».

Arrivano i polacchi che beccano due pere e se ne tornano [redacted] casa ancora sperando di potersi rifare. E' [redacted] che la Provvidenza non ha limiti, [redacted] dopo aver visto la Juve di quel 6 aprile, che sperano i compatrioti di Boniek? Davanti [redacted] mila, incasso 1.107.065.500 lire, record assoluto per gli stadi italiani, spalti gremiti tre [redacted] prima del fischio d'inizio, Tardelli non lascia neppure il tempo di pensare «si comincia» e infila Mlynarczyk. E' l'8', e in campo ci sono undici marziani (Zoff; Gentile, Cabrini; Bonini, Brio, Scirea; Bettega, Tardelli, Rossi (78' Marocchino), Platini, Boniek), contro undici calciatori [redacted] valore (Mlynarczyk; Kaminski, Grebosz; Swiatek, Wojcicki, Tlokinski; Wraga (81' Myslinski), Surlit, Romke, Rozboski, Smolarek): le speranze del Widzew sono evidentemente poche.

Gli extraterrestri del Trap non si lasciano intimidire dal veemente inizio dei polacchi, e sciorinano un'altra, l'ennesima delle loro partite-blitz. All'8', quando i terrestri stanno ancora [redacted] «*prendere le misure dell'avversario*», SuperPlatini toc-[redacted] per Tardelli, [redacted] Marco fionda una botta a rete, la palla sfiora il libero Grebosz che spiazza Mlynarczyk.

E' l'uno [redacted] zero. La difesa bianconera contiene bene la [redacted] del Lodz, Romke sbaglia una facile occasione [redacted] Brio salva. La partita s'incattivisce, tra Gentile [redacted] Smolarek volano botte da orbi, ma [redacted] sempre la Juve a mantenersi più lucida e incisiva, finché al 59' Bobby-gol insacca, dopo che Zibi aveva dribblato tre avversari, scambiato con Rossi [redacted] calciato su Mlynarczyk, che respingeva servendo [redacted] pallone in centro. La finale [redacted] dietro l'angolo.

L'ultima fatica prima di Atene, il ritorno [redacted] Lodz il 20 aprile, è, se non la più bella, certo la più drammatica delle partite di Coppa della Juve '82-'83: le formazioni sono Zoff; Gentile, Cabrini; Bonini, Brio (78' Storgato), Scirea; Marocchino, Tardelli, Rossi (46' Prandelli), Platini, Boniek per la Juventus, Mlynarczyk; Kaminski, Wraga; Myslinski, Wojcicki, Tlokinski, Filipczack (46' Mieswinski), Surlit, Romke, Rozborski, Smolarek per il Widzew. Inizio alla grande, com'è tradizione, e dopo due tentativi falliti Rossi spezza la rabbia polacca al 33', [redacted] ispirazione del solito Platini e con un tunnel beffardo che batte Mlynarczyk.

Il furore della sconfitta incattivisce i polacchi in campo e sugli spalti. Al [redacted] Surlit approfitta della rissa per segnare l'uno [redacted] uno. Rossi esce stroncato da un'entrata assassina [redacted] mentre si torna a mettere la palla al centro una bottiglia lanciata da uno spettatore ubriaco colpisce in testa il guardalinee De Vrieze. L'arbitro olandese Corver non ha esitazioni: tutti negli spogliatoi, partita sospesa. Dopo 18 minuti di interruzione, l'incontro ricomincia, [redacted] ancora battaglia in campo. [redacted] la Juve chiusa in difesa: l'assedio di Fort Apache porta il Widzew al raddoppio al 70' con autogol di Scirea [redacted] punizione di Surlit. Il due [redacted] basta a qualificare la Juventus, ma come al solito la truppa del Trap non ci sta, vuole uscire imbattuta. All'83' ci pen-[redacted] Boniek a «matare» i connazionali: salta tutta la difesa, [redacted] Mlynarczyk deve bloccarlo per negargli il gol. E' rigore, è Michel goleador. [redacted] è Atene. Da San Sebastiano l'Amburgo pareggiando con [redacted] Real Sociedad raccoglie la sfida e dà appuntamento al 25 maggio.

Gabriele Ferraris

URBANI

RISTORANTE
PIZZERIA

Scelta cucina toscana

Specialità Pizza

VIA SALUZZO 4 - TORINO - TEL. 65.95.17

NUOVA BMW serie 3

prove e dimostrazioni

biAuto

TORINO VIA CIALDINI 44b TEL. 443344/5/6
LA TUA NUOVA CONCESSIONARIA BMW

Compra al minuto a prezzi d'ingrosso!

La nostra nuova [redacted] esclusiva politica di vendita!
Importazione diretta in grandi quantità, [redacted] intermediario, minimi ricarichi di utile... e [redacted] gioco è fatto!
Un gioco che vi consente di scegliere nel **più grande assortimento d'Europa** di

TAPPETI PERSIANI, TURCHI, INDIANI PAKISTANI, RUSSI, CINESI

veramente [redacted] puri prezzi d'ingrosso:

Scendiletto	cm. 100 × 60 ca	PREZZO C.I.T.O. da L.	90.000
Tappeto anatolia	cm. 150 × 90 ca	PREZZO C.I.T.O. da L.	150.000
Tappeto pakistano	cm. 200 [redacted] 140 ca	PREZZO C.I.T.O. [redacted] L.	350.000
Tappeto cinese	cm. 250 × 150 [redacted]	PREZZO C.I.T.O. da L.	[redacted]
Tappeto turco	cm. 300 × 200 ca	PREZZO C.I.T.O. da L.	1.200.000

PAGAMENTO DILAZIONATO

In più i vantaggi della grande Formula C.I.T.O. **«Compri [redacted] Contanti, Paghi a Rate»**. L'enorme ed esclusiva comodità di dilazioni sino a **12** [redacted] senza cambiali, né interessi ... né maggiorazioni!!
E i tappeti? Li si porta subito [redacted] casa, naturalmente.

INVESTIMENTO GARANTITO

Un tappeto orientale [redacted] un grande investimento: alla C.I.T.O. è un grande investimento garantito. Con i nostri **Certificati di Rivalutazione** vi assicuriamo infatti una rivalutazione **minima annua del 15%** sul prezzo da voi pagato. Quale migliore garanzia!

C.I.T.O.
CENTRO IMPORTAZIONE TAPPETI ORIENTALI

La somma più alta di convenienze.

TORINO [illegible]
MILANO [illegible]

agenzia RP 2372

GRP radio 83
[illegible]

JUVENTUS-AMBURGO

RADIO [illegible] e la [illegible] RINALDI, [illegible] i [illegible] e i [illegible] che [illegible] seguito la trasmissione [illegible] in [illegible] da [illegible].

RINALDI

Audi

VOLKSWAGEN

I re del cronometro all'attacco ma Saronni non vuole arrendersi

Oggi si corre a cronometro e ieri il Giro ha tirato il fiato. La tappa Pietrasanta-Reggio Emilia è stata vinta dallo svedese Segersall, gregario della Bianchi Piaggio, ma il «leader» Saronni si è piazzato secondo guadagnando 20 secondi di abbuono che potrebbero rivelarsi molto utili nella sfida di oggi.

Segersall ha vinto la frazione di ieri con una coraggiosa fuga di 100 chilometri. Inizialmente in compagnia di Koppert, poi da solo. Una grossa impresa atletica, quella dello svedese, visto che ha tenuto una media di ben 41 chilometri all'ora sulla lunga salita del Cerreto.

I chilometri da percorrere oggi per arrivare a Parma sono 28. Favoriti d'obbligo, Moser, Thurau, Prim e Visentini, ma è facile pensare che la maglia rosa possa rappresentare un valido propellente anche per Saronni che sembra ben intenzionato a difendere a denti stretti il primato.

Otto squadre al Parco Michelotti

Bocce, dal 2 giugno Torneo degli assi

Da giovedì 2 giugno ritorna il «Torneo degli Assi», la classica competizione bocciofila serale a quadrette, organizzata dalla Società Incremento Sportivo e giunta quest'anno alla 47ª edizione. In palio il «2° Trofeo Beppe Carrera», a ricordo del grande e indimenticabile campione «Beppe 'l mat», l'asso degli Anni Cinquanta e Sessanta.

Sono otto le squadre in gara e tutte con giocatori tesserati esclusivamente per il Comitato Ubi Sezione Volo di Torino: Avvenire San Paolo, Barbero Monti Bosco, Brisighello, Ciriacese, Lam, La Montagnola, Madonna del Pilone e Nizza Sidernord. Una gara, dunque, tutta «torinese».

La grossa novità di questa edizione del torneo è che si ritorna a giocare senza limitazione di tempo, con partite ai 13 punti: sono stati accolti, così, i «desiderata» dei giocatori, molto contrari alla formula degli incontri «a tempo fisso», con il rischio, però, di avere partite che finiscono alle ore piccole.

Sono già stati effettuati i sorteggi per la composizione dei due gironi (due partite di qualificazione, più l'eventuale recupero) e i turni degli incontri della prima serata (oltre giovedì 2 giugno si gareggerà il 9, il 16, il 23 e il 30): si affronteranno La Montagnola e Barbero Monti Bosco, Nizza Sidernord e Avvenire San Paolo; Lam e Brisighello, Madonna del Pilone e Ciriacese.

Questa la composizione delle squadre. *La Montagnola*: Barosio, Bertetti, Colombino e Monge; *Barbero Monti Bosco*: Bisarello, Calvi, Pastre, Scarafiotti e Vottero; *Nizza Sidernord*: Aghem, Dallolmo, F. Negro, Riscaldino e Zeppa; *Avvenire San Paolo*: Compagno, E. Granaglia, Negro e Piovano; *Lam*: Bonino, Ceresa, Clerico, Lucente e Marini; *Brisighello*: Cavassa, Marocco, Minuto, Mometto e Rapelli; *Madonna del Pilone*: Accossato, Bianciotto, Spiller e Trucco; *Ciriacese*: D. Amerio, R. Benevene, Bragaglia, A. Caudera, Priotto, Selva, Suini e Vay.

I favori del pronostico sono per la Ciriacese, che può contare su un elevato numero di giocatori (manca il giovane Piero Amerio, in servizio di leva), ma non si possono dimenticare né la Lam né la Nizza Sidernord, due compagini in grado di dare filo da torcere a qualsiasi squadra. Formazioni outsiders vanno considerate tutte le altre.

Si giocherà, come di solito, al bocciodromo «Vincenzo Fina» di Parco Michelotti, con inizio alle ore 21.

Guido

Finali-scudetto ragazze per 3 giorni a Savigliano

Volley: chiusi i campionati maggiori, si assegnano i titoli giovanili

Il primo weekend pallavolistico senza le partite dei campionati federali dalla A alla D, offrirà agli appassionati piemontesi un interessante appuntamento giovanile a livello nazionale. Da venerdì a domenica si svolgerà infatti a Savigliano la finale-scudetto della categoria «ragazze» alla quale prenderanno parte le sei squadre italiane qualificatesi nelle selettive fasi eliminatorie iniziate a livello provinciale fin dallo scorso ottobre.

Una finale nazionale giovanile (anche se in gara non ci saranno formazioni regionali) è pur sempre un avvenimento di grosso rilievo tecnico, organizzativo e spettacolare ed il Comitato provinciale di Cuneo ha fermamente voluto quest'anno manifestarlo- per qualificare ulteriormente la sua attività in costante espansione. La scelta federale ha quindi premiato gli sforzi ed il fattivo interessamento dei vari Merlo, Pollio, Morelli, Miraglio, Calcagno, Aimar e Aime, tutti rappresentanti della Fipav cuneese, che, grazie alla collaborazione del Comune e della Cassa di Risparmio di Savigliano, sono riusciti ad allestire e ad offrire al Piemonte un torneo altamente qualificato e di notevole risonanza.

Se la piazza di Savigliano ha dimostrato subito grande disponibilità e ricettività organizzativa ed economica, è però spiacevole sottolineare come altri importanti centri della «Provincia Granda» pallavolisticamente all'avanguardia si siano rivelati scarsamente sensibili per ospitare e contribuire in qualche modo al buon esito di questa operazione.

Tecnicamente la «tre giorni» saviglianese si presenta assai interessante. Tra gli addetti ai lavori c'è chi prevede addirittura una finale tra le più equilibrate e valide degli ultimi anni. Il cast delle partecipanti è per se stesso promette molto: leggermente favorita è considerata l'Elecar Piacenza (seconda l'anno scorso a S. Margherita Ligure) con la nazionale juniores Boselli, ma anche le altre compagini in lizza vantano buone credenziali per poter aspirare almeno a ricoprire il ruolo di outsider. Sgeam Milano (in squadra tre titolari del team maggiore promosso in B), Geo S. Lazzaro (le «punte» Pudioli e Rosini giocano abitualmente in A2), Aurora Giarratana (ben sette ragazze hanno già partecipato alla finale dello anno, chiusa al 5° posto), Benetton Palermo (campione nazionale uscente Under 15) e Decar Sassari (da tenere d'occhio la Poddighe) hanno tutte, almeno sulla carta, la possibilità di tornare a casa domenica sera lo scudetto tricolore cucito sul petto.

Una prima verifica alle ambizioni e alle reali capacità di ognuna si avrà già tra venerdì e sabato mattina con la disputa dei gironi eliminatori e tre che promuoveranno alle semifinali le prime due classificate: il sorteggio ha messo assieme S. Lazzaro, Decar, Aurora e Sgeam, Elcar, Benetton. Fin dai primi match, quindi, si preannuncia grossa battaglia e spettacolo assicurato per il pubblico neutrale piemontese che, lo si può immaginare, seguirà con particolare attenzione il cammino di Decar e Sgeam.

Presenza piemontese qualificatissima, invece, nella finale «ragazzi» che si svolgerà contemporaneamente a Perugia. A difendere il titolo conquistato l'anno scorso a Chieri sarà il Kappa Cus Torino che nel girone eliminatorio affronterà l'Aversa e il Latte Cigno. Piazzandosi nei primi due posti i torinesi se la vedranno poi con le più tra Casio, Savinese e il Torri Ferrara comprese nell'altro gruppo iniziale.

«Andiamo in Umbria con l'intenzione di riconfermarci campioni — afferma il vice-allenatore Serniotti —. La squadra si è leggermente indebolita rispetto all'anno scorso ma anche le nostre avversarie appaiono competitive. Le rivali più agguerrite dovrebbero essere il Latte Cigno che si presenta con la squadra vinse fili stagioni or sono lo scudetto Under 15, il Casio ed il Torri del napoli».

Roberto Condio

C'è «suspense» al Grand Prix

In pieno svolgimento il circuito tennistico

In pieno svolgimento la 5ª edizione del Grand Prix Casin tennis, manifestazione per non classificati che nella passata edizione ha coinvolto oltre giocatori delle regioni italiane, tra cui ben 5 mila solo Piemonte.

Il circuito piemontese articola quest'anno in 15 tornei per la provicia di Torino, per la provincia Alessandria, 8 per la provincia di Cuneo, 19 per la provincia di e 2 per quella di Vercelli. della passata edizione Prix nella quale i vari Lucchetti, Vento, Fugalli, Scarrone avevano monopolizzato il circuito già dai primi tornei, quest'anno le forze in sembrano di gran lunga più equilibrate tanto primi cinque tornei finora disputati si sono avuti cinque differenti vincitori.

Al Nazionale che si svolgerà a Torino nel settembre parteciperanno 32 finalisti tra cui otto circuito di Torino che in questo momento vede in testa nell'ordine: Garola, Tedeschi, Danna, Borgio, Grasso, Testa

A Eclipse, puledro scampato al veleno gli inglesi hanno «dedicato» un museo

Un fa (30 aprile) la regina Elisabetta ha inaugurato il «National Horse-race Museum» che, fatte le debite proporzioni, può essere considerato dagli ippici l'equivalente della «National Gallery» o del «British per gli amanti delle arti figurative.

Il nuovo tempio dell'ippica è stato sistemato nella palazzina che sorge accanto all'antica del Jockey Club. Il museo raccoglie quadri fantini e cavalli, poster, pubblicazioni, giornali, fotografie, programmi d'epoca, sculture, videotype. Ma il pezzo più prestigioso della raccolta è lo scheletro di Eclipse, donato dal Jockey Club e Lord Howard de Walden.

Eclipse è nato il 5 aprile del 1764. Proprietario era il Duca di Cumberland. Il cavallo, che in seguito alle sue imprese eccezionali venne descritto come un modello di perfezione, era puledro di foggia e carattere piuttosto insignificanti. La parte posteriore del corpo era bassa, i garretti un po' pieni, mentre respirava emetteva un sibilo fastidioso. Come indole era indocile e intrattabile. Per questo, alla morte del Duca, Eclipse fu venduto all'asta per sole ghinee quando ancora non aveva compiuto i due anni. Ad acquistarlo fu un mercante di cavalli di nome Wildman.

Il nuovo proprietario, avendo saputo che al momento della nascita del puledro il cielo si era improvvisamente oscurato per un'eclisse totale del sole volle chiamare Eclipse il nuovo acquisto, forse colpito da qualcosa di misterioso in la singolare coincidenza gli suggeriva. Il cavallo era ombroso e ribelle, quindi a domato per le corse.

Per ovviare all'inconveniente, Wildman ricorse a un irlandese che aveva fama di saper soggiogare i soggetti più restii tanto che lo chiamavano Sullivan l'Incantatore. Sullivan si rinchiuse nel box tu per tu con Eclipse e gli sussurrò parole misteriose, ordini magici, gli soffiò sul muso, lo accarezzò a lungo, ne assaporò il respiro. Al termine dell'incantesimo, Eclipse era altro, un cavallo mite, generoso, aperto.

Però, Wildman non era più proprietario unico perché il capitano O'Kelly presso cui Sullivan lavorava aveva preteso di acquistare la metà del cavallo.

Eclipse, contrariamente costume di allora che prevedeva allenamenti di fronte pubblico, fu preparato alla macchia, segretamente, in ore diverse da quelle indicate dai regolamenti. Pertanto prima esibizione in corsa, conclusasi con un strepitoso e per distacchi inusuali, destò un'impressione tra la che frequentava le piste di Newmarket. Il resoconto tecnico di quell'impresa parla di sei minuti per coprire di 6400 metri, una velocità incredibile, quasi sicuramente inesatta.

Il maggio del Eclipse vinse sua seconda corsa.

Nello stesso anno, Eclipse vinse tutte le corse cui prese parte, ma i proprietari dei cavalli avversari, così bistrattati, cominciarono a minacciare il capitano per convincerlo a ritirare il cavallo dalle gare pubbliche. O'Kelly non si arrese, mise guardie in tutti gli angoli della scuderia per prevenire l'uccisione del suo pupillo e continuò a farlo correre per tutto il 1770.

Il 4 ottobre di quell'anno Eclipse disputò la Coppa del Re. Era solo, avversario — come accadeva da tempo — gli stato messo di fronte. Le ormai, con Eclipse in pista, non avevano più alcuna attrattiva. O'Kelly si convinse che la Coppa reale poteva bastare a soddisfare le sue ambizioni di gloria e nello stesso tempo a salvare il cavallo dal veleno o dal colpo di pistola con cui avversari prima e poi avrebbero posto fine a questa supremazia superba e provocatoria.

morte — naturale — di Eclipse, O'Kelly volle che se ne conservasse lo scheletro. Dopo più di due secoli di prezioso cimelio una nuova sede. La venerazione per il più grande corridore di tutti i tempi continua.

Alessandro

Dal 1 Giugno

GRANDE CONCORSO

SAINT-VINCENT

dal Lunedì
al Giovedì

pochi Km. di comoda
autostrada per partecipare
e vincere ogni mese:

1° estratto
Mini Metro Base

2° 3° 4° 5° estratto
Un soggiorno per due
persone al Grand Hôtel Billia
per una settimana

6° 7° 8° 9° 10° estratto
Gettone in oro 18K

11° al 30°
Un orologio roulette

GRANDE CONCORSO

FORTUNA

Casino de la Vallée
Saint-Vincent

Grandi Serate, Grandi Emozioni

Aut. Min. n. 4/284253 del 20/4/93

TORINO

Rionisce abulica

TORINO — Ancora una giornata abulica per il mercato azionario. Idee molto scarse e attività [illegible] in diminuzio[illegible] hano caratterizzato una seduta dall'andamento tuttavia abbastanza resistente anche se non scevro di contrasti.

Miglioramenti [illegible] di entità molto modesti si [illegible] avuti infatti per i meccanici dove le Fiat recuperano lievemente, e anche le Olivetti, le Montedisone le Viscosa. Stabili anche gli assicurativi [illegible] una flessione dell'1,18% per le Sai, migliore invece l'andamento delle Toro e delle Generali.

Nei finanziari perdono terreno ancora le Ifi privilegio —1,43% e le Ifil —0,22%. Cedente anche l'andamento del-

le Centrale —1,70%, mentre un discreto miglioramento si è avuto [illegible] Pirelli Spa. Migliore invece [illegible] settore delle comunicazioni [illegible] progressi per Autostrada To-Mi +2,23%, per le Sip +0,50 e per le Stet.

Nei valori locali prevalenza di contrasti [illegible] cedimenti più sensibili per le Fer-Co —14% e per le Schiapparelli —1,44%. In recupero le Fornara +7,50. EReddito fisso discretamente attivo [illegible] prezzi migliori.

Fixing: Fiat ord. 2789, priv. 2070.

MILANO

Attività ridotta

MILANO — Riunione di ordinaria amministrazione in Borsa. La seduta ha presentato sin dalle prime battute un'intonazione quasi stabile [illegible] qualche tentativo [illegible] migliorare i corsi specialmente su Generali, Ras [illegible] sulle Fiat, in particolare in riflesso anche all'aumentato dividendo.

Ma ogni iniziativa è stata ben presto rinviata e il volu[illegible] degli scambi [illegible] è ulteriormente ridotto; la mattinata [illegible] così trascorsa senza dare indicazioni di rilievo, ma praticamente confermando più o meno i livelli della vigilia. L'indice generale di Borsa infatti è oscillata dal +0,5% iniziale [illegible] [illegible] +0,3% nelle ultime battute.

Giornata quindi priva [illegible] vitalità nonostante qualche tentativo isolato [illegible] risvegliare il mercato dalla [illegible] apatia. Attività ridottissima anche sul mercato dei premi. Nulla di particolare [illegible] rilevare nel finale mentre l'immediato dopolistino ha registrato modeste flessioni.

La Ras si è portata a 147 mila, l'Italcementi a 43.500, la Generale 131.200. Attività modesta anche nel settore del reddito fisso accentrata sempre [illegible] Bot, Carte di credito [illegible] obbligazioni indicizzate. Trascurato il resto.

Il dollaro arretra all'apertura di oggi

ROMA — Il dollaro in leggero ripiegamento sulle principali piazze europee, in linea con l'andamento registrato già ieri e attribuito in un primo momento a reazioni tecniche.

All'apertura dei cambi [illegible] Italia vengono segnalati, per il dollaro, valori di 1476,75 lire, contro le 1477,75 lire di ieri. Analogo l'andamento sulle al[illegible] piazze.

Cambi [illegible]
quotazioni informative

Banconote (Milano)

Dollaro USA	1478,00
Sterlina	[illegible]
[illegible]	[illegible]
Franco [illegible]	713,60-714,20
Franco [illegible]	197,70-197,95
[illegible] belga	29,75-29,78
Fiorino olland.	528,15-528,65
Yen	6,20- 6,30

LE AZIONI A TORINO

Titoli	26-5	25-5
ALIMENTARI		
Aliver	[illegible]	4170
Eridania	7600	7500
Fiat[illegible]	190 25	180 50
Milanagr. Vitt.	7000	7000
ASSICURATIVI		
C. Ass. Mi ord.	[illegible]	11200
C. Ass. Mi risp.	9100	9100
Comp. Latina ord.	600	600
Comp. Latina priv.	435	435
Generali	131300	131200
RAS	147000	147000
SAI	12550	12700
SAI priv.	12600	12600
Toro Ass. ord.	11800	11650
Toro Ass. priv.	9130	9130
BANCARI		
B. Comm. Italiana	29300	29100
Banco di Roma	27000	26600
Credito Italia[illegible]	3540	3540
Interbanca priv.	19500	19500
Mediobanca	59000	59000
CARTARI - EDITORIALI		
Burgo ord.	2220	2150
Burgo [illegible]	2100	2100
Burgo risp.	—	—
CEMENTI - CERAMICHE		
Pozzi Ginori ord.	110	110
Pozzi Ginori risp.	85	85
Eternit ord.	410	410
Eternit pref.	425	425
Unicem	[illegible]	16800
[illegible] risp.	12500	12500
CHIMICI		
Italgas	675	900
Mira Lanza	30600	30700
Montedison	134 50	134
Paramatti	1540	[illegible]
Pierrel	1390	1370
Pierrel risp.	785	785
Saffa ord.	4800	[illegible]
[illegible] risp.	4500	4450
SAIAG	1130	1130
COMMERCIO		
Rinascente ord.	[illegible]	342
Rinascente priv.	239	237
Silos Genova	2650	2650
COMUNICAZIONI		
Alitalia priv.	1000	1000
Autostr. To-MI	8250	[illegible]
Italcable	13200	13150
NAI	[illegible]	37
SIP	[illegible]	1925
SIP risp.	2070	[illegible]
ELETTROTECNICI		
M. [illegible]	840	840
M. [illegible]ili risp.	830	830
FINANZIARI		
Bastogi IRIS	194	[illegible]
Borgosesia ord.	8000	8000
Borgosesia risp.	2500	2500
Centrale	1730	1760
Centrale risp.	1100	1120

Titoli	26-5	25-5
CIR	3900	3820
CIR risp.	3810	3810
Fidis	2950	2950
Finaider	50	50
Fiscambi	2750	2820
Gim	3050	3050
Gim risp.	2085	2000
IFI priv.	4730	4720
IFIL	6505	6600
IFIL risp.	[illegible]	4510
Invest	2260	2260
Mittel	1150	1150
Pirelli & C.	2620	2620
Pirelli S.p.A.	1540	1530
Pirelli S.p.A. risp.	[illegible]	[illegible]
SAROM	1280	1280
Schiapparelli	680	690
SME	770	770
SMI	1780	1750
SMI risp.	1415	1390
SIFA	2050	[illegible]
STET	1725	1725
[illegible]		
B.I.I. ord.	720	730
B.I.I. risp.	720	700
Condotte Acqua	155	155
Fer-Co	105	122
Gen. Imm. So[illegible]	790	800
I.P.I.	[illegible]	1660
ISVIM	15800	15600
Risanam. Napoli	9100	9100
MECCANICI - AUTOMOBILISTICI		
Castagnetti	[illegible]	1020
Fiat ord. prec.	—	2705
Fiat priv. prec.	—	2031
Gilardini	[illegible]	6550
Olivetti ord.	2850	2850
Olivetti [illegible]	2800	2800
Olivetti risp.	2770	2770
Westinghouse	23600	[illegible]
[illegible] ED ESTRATTIVI		
Dalmine	725	725
Fornara	200	196
Talco Grafite	16000	16000
[illegible]		
Cantoni	2470	2470
Fisac	7350	7350
Fisac risp.	7400	7400
Snia Visc. ord.	967	965
[illegible]		
Acque Potabili	3800	3380
CIGA	3420	3560
Pacchetti	39	[illegible]
O[illegible] CONVERTIBILI		
Ass. Gen. 12% 81/85	250	258
Centrale 13% 81/85	89	89
IRI [illegible] 7% 73/88	90	90
M. Mont. 7% 73/88	[illegible]	75
M. [illegible]	—	—
M.S. Spi[illegible] 7% [illegible]	344	344
B.I.I. 12% 80/85	178	184
M. talli 13%	86	86
M. Snia 13% 90	101	101
Olivetti 13% 81/91	88	86
Pirelli 13% 81/91	110	110

REDDITO FISSO A TORINO

Titoli	[illegible]	25-5
VALORI DI STATO		
Rendita 5%	41 20	41 20
Edil. Scol.5,50% 88	[illegible]	[illegible]
Edil. Scol. 5,0% 89	[illegible]	[illegible]
Edil. Scol. 6% 70	[illegible]	94 50
Edil. Scol. 6% 71	84 70	84 60
[illegible]l. Scol. 6% 72	[illegible]	81 40
Edil. Scol. 9% 75/90	78 20	78 10
Edil. Scol. 9% 76/91	78 70	78 50
Edil. Scol. 10% 77/97	79 80	79 80
DD.PP. Comp. Pr 10%	73	73
C.C.T. 10% 85	91	91
C. Cr. Tes. 1-10-83	100 20	100 20
C. Cr. Tes. 1-3-84	99 80	99 80
C. Cr. Tes. 1-4-84	100	100
C. Cr. Tes. 1-6-84	99 85	[illegible]
C. Cr. Tes. 1-8-84	99 15	99 10
C. Cr. Tes. 1-1-86	99 50	99 50
C. Cr. Tes. 1-3-86	99 80	99 90
C. Cr. Tes. 1-5-86	99 95	99 95
C. Cr. Tes. 1-8-86	99 70	99 70
B.T.P. 12% 87	[illegible] 40	84 40
B.T.P. 12% 1-10-83	98	97 85
B.T.P. 12% 1-1-84	96 70	96 65
B.T.P. 12% 1-4-84	96	95 95
B.T.P. 12% 1-1[illegible]4	93 50	93 40
OBBLIGAZIONI		
Enel 6% 65 I	[illegible]	89 60
Enel 6% 65 II	80 25	[illegible]
Enel 6% 68 I	[illegible]	76 05
Enel 6% 69 I	72 20	72 20
Enel 7% 73	65 50	65 50
Enel 76 Indicizzate	143	143
Enel 77 I Indicizzate	141 30	141 10
Enel 77 II Indicizzate	139 80	139 10
[illegible] 80	88	88
[illegible] 12% 80 Indicizzate	98 70	98 70
Enel 12% 79/86	90 10	90 10
[illegible] 5,50% 61	80 20	80 20
IRI 6% 65	[illegible]	94 60
IRI 12% 77	84	86 20
Autostrade 6% 68/88 I	75 40	75 40
Autostrade 7% 71/86	[illegible]	85 50
Autostrade 9% 78/86	[illegible]	86
C.C.OO.PP. 5%	63 25	63 25
C.C.OO.PP. 5,50%	62 70	62 70
C.C.OO.PP. 6%	55 30	55 30
C.C.OO.PP. 7%	[illegible]	51 80
C.C. Int. St. 6% 66 I°	[illegible]	79 05
C.C. Int. St. 6% 67 2°	79 60	79 60
C.C. Int. St. 6% 68 3°	75 75	75 75
C.C. Int. St. 7% 70 1°	69 10	69 10
C.C. Int. St. 7% 71 2°	69	69
CC.OO.PP. Anas 6% 66	52 60	52 60

Titoli	26-5	25-5
CC.OO.PP. [illegible] 7% 72	52 60	52 60
CC. Aut. 7% 70 1°	54 50	54 50
CC. Aut. 8% 74 I	[illegible]	52
FF.SS. 6% 66 1°	84 50	84 50
FF.SS. [illegible]	78 95	78 95
[illegible]. 6% 69 1°	66 50	66 50
FF.SS. 7% 72 1°	[illegible]	79 80
Amm. FF.SS. 7% 70	70 30	70 30
[illegible] FF.SS. 10% 75 I	84	[illegible]
Amm. FF.SS. 12% 79 II em.	85	85
P. Verde 6% 64 1°	92 90	92 90
P. Verde 7% 71 1°	65	65
ICIPU 6%	77 25	77 25
ICIPU 8% F 75	n.t.	n.t.
ICIPU 7% G 72	75 50	75 50
IMI 26 6% 67	[illegible]	76 50
IMI 28 7% 70	76 10	78 25
IMI 29 7% 70	77 05	77 10
Medison 13,5% 78/91 ind.	121 90	121 50
Città Torino 6% 52/84	84	84
Pr To AEM 5,5% 60/85	80	[illegible]
Pr To AEM 5,5% 62/[illegible]	80	80
Città di Milano 7%	71	71
[illegible] Milano 10%	87 40	87 40
Ist. S. Paolo To 5%	85	85
Ist. S. Paolo To 6%	52 60	52 60
Ist. S. Paolo s. conv. 6%	58 55	58 55
S. Paolo OO.PP. 6% ex 5%	46 50	46 50
S. [illegible] OO.PP. 6%	50	50
S. Paolo OO.PP. 9% Ecu 79/89	[illegible]	78 60
C. Risp. PP.LL. 6%	48 10	48 10
C. Risp. PP.LL. conv. [illegible]	55	55
Fond. Piemonte V.A. 6%	[illegible]	48
Fond. Piemonte V.A. 7%	70	70
Piemonte V.A. OO.PP. 7%	65	[illegible]
Riv 5,50%	72 50	72 50
OBBLIG. CONVERTIBILI		
B.I.I. 12% 80/85	178	178
[illegible]I 12% 81/88	251	251
Iri Alfa 7% 70/85	85	85
Iri Credito 13%	95 80	95 60
Iri Stet 7% 73/88	86 50	86 50
La Centrale 13%	[illegible]	[illegible]
Med. FIDIS 13% 81/91	112 10	112 10
[illegible] Metalli 13% 81/91	89 50	89 50
[illegible] Olivetti 12% 79/89	[illegible]	232
Med. Sip 7% 73/88	87	87
Med. S. Spirito 7% [illegible]	229	316
Med. Snia 13% 81/90	101	101
Olivetti 13% 81/91	85	85
Pirelli 13% 81/91	111	111
S. Paolo S. Italcavi 12% 78/85	264 50	264 50
IFIL 13% 81/97	[illegible]	232
Cart. Burgo 13% 81/86	85	85
Unicem 14% 81/87	126	126

LE AZIONI A MILANO

(valori pervenuti alle ore 14)

Titoli	26-5	[illegible]
[illegible]ARI		
Aliver	4226	[illegible]
Bonifiche Ferr.	29990	29990
Caverzere	[illegible]	1120
Eridania	7500	7395
Ind. Buitoni P.	3120	3120
Buitoni risp.	3115	3110
Ind. Zuccheri	1284	1260
Milano Agr. Vitt.	6950	7000
Perugina	1720	1710
Perugina risp.	[illegible]	1604
ASSICURATIVI		
[illegible] Ass.	[illegible]	35010
Ausonia Ass.	1229	[illegible]
C. Ass. [illegible] ord.	1[illegible]	11200
C. Ass. [illegible] risp.	[illegible]	8000
C. [illegible] ord.	607	[illegible]
C. Latina priv.	455	470
FIRE	2430	2430
FIRE risp.	875	881
Generali	[illegible]	131000
Italia Ass.	13500	13600
[illegible]	[illegible]	43500
La Fondiaria	55970	55850
RAS	[illegible]	146975
SAI	[illegible]	12700
SAI priv.	12710	12710
SAI 1-1-83	12200	12100
Toro Ass. ord.	11850	11710
Toro Ass. pr.	9150	9130
[illegible]		
B. [illegible] Veneto	[illegible]	[illegible]
B. Comm. Ital.	29300	29800
Banco [illegible]	[illegible]	[illegible]
Banco [illegible]	[illegible]	5415
Cred. Italiano	3530	3560
Cred. Varesino	[illegible]	4055
Interbanca pr.	[illegible]	19500
Mediobanca	[illegible]	58700

Titoli	26-5	25-5
CARTARI-EDITORIALI		
Burgo ord.	[illegible]	2130
Burgo priv.	2200	2100
Burgo risp.	—	n.r.
De Medici	[illegible]	1641
[illegible]	4950	[illegible]
Mondadori pr.	[illegible]	3110
CEMENTI - CERAMICHE		
Cementir	2629	[illegible]
Pozzi-Ginori	105	109
Pozzi-Ginori r.	83	[illegible]
Eternit	[illegible]	416
Eternit pref.	450	430
Italcementi	44000	44270
Italcementi r.	42300	42100
Unicem	[illegible]	16600
Unicem risp.	12450	12450
CHIMICI - [illegible]		
Boero	8510	8520
Caffaro	424	417
[illegible] risp.	410	410
Farmit. Erba	[illegible]875	8640
Italgas	900	901
Lepetit	25200	25490
Lepetit priv.	25400	[illegible]
Mira Lanza	31150	30880
Montedison	135	135
[illegible]	7720	7710
[illegible]	[illegible]	[illegible]
Pierrel risp.	[illegible]	785
Rol	1433	1431
[illegible]	4810	[illegible]
Saffa risp.	[illegible]	4440
Sloss Igeno	[illegible]	16000
COMMERCIO		
La Rinasc. ord.	[illegible]	343 50
La Rinasc. p.	235 25	[illegible]
Silos	2600	2605
Standa	5165	5025

Titoli	26-5	25-5
[illegible] risp.	5060	5000
COMUNICAZ. - ELETTROTECNICI		
Alitalia priv.	1000	1005
[illegible]	6511	6780
Autostr. To-MI	8210	8060
Italcable	13010	13120
NAI	37 50	36 25
Nord Milano	3095	3100
SIP	1925	1921
SIP risp.	2085	2073
Tecnomasio	263	263
FINANZIARI		
Acque Marcie	[illegible]	2442
Agricola	[illegible]	17800
Bastogi IRBS	185	[illegible]
Bonif. Siele	31000	30990
Borgosesia o.	8000	8000
Borgosesia r.	[illegible]	[illegible]
Brioschi	1270	1291
Buton	2620	2600
La Centrale	1715	1752
[illegible] risp.	1099	1120
La Centrale r. 1-7-82	1192	1192
[illegible]	3910	3845
[illegible] risp.	3870	3806
Euromobiliare	3530	3501
Fidis	[illegible]	2950
Fin. Breda	5500	5595
Finmare	54 25	54
Finrex	2430	1310
Finsider	50 25	50
Fiscambi	2750	2820
Gemina	[illegible]	338
Gemina risp.	[illegible]	335 50
Generalfin	—	—
GIM	[illegible]	3080
[illegible] risp.	2060	2087
IFI priv.	[illegible]	4700
IFIL	[illegible]	6600
IFIL risp.	4500	4530
Invest	[illegible]	2241

Titoli	26-5	25-5
Italmobiliare	71490	[illegible]
Mittel	1130	1140
Partec. [illegible]	878	890
Pirelli & C.	2600	2615
Pirelli SpA	1551	1533
Pirelli SpA risp.	1532	1520
Reina	13100	13100
Reina risp.	20000	20000
Riva Finanz.	8775	8740
Sarom	1030	1205
Schiapparelli	705	660
[illegible]	771	779
[illegible]	1791	1789
SMI risp.	1410	1421
Stet	1720	1721
Terme Acqui	1084	1085
IMMOBILIARI - [illegible]		
[illegible]	8080	8080
B.I.I. ord.	722	732
B.I.I. risp.	710	705
COGE	840	830
Cogefar	1390	1390
Cond. Acque	148 75	150 50
De Angeli Frua	1880	1875
G. Imm. Sogene	780	800
Iniziativa Ed.	[illegible]	[illegible]
ISVIM	15719	15710
La Milano Centr.	9520	[illegible]
La Milano Centr. r.	9370	9360
Risanamento	[illegible]	9050
SIFA	[illegible]	2050
MECCANICI - [illegible]		
FIAT ord.	[illegible]	2770
FIAT priv.	[illegible]	2068
Gilardini	[illegible]	6450
Franco Tosi	17600	17400
Magneti M.or.	830	824
[illegible] M. risp.	846	840
Olivetti ord.	[illegible]	2869
Olivetti priv.	[illegible]	[illegible]

Titoli	26-5	25-5
Olivetti risp.	[illegible]	2775
[illegible] r. 1-7-82 n.c.	1774 50	1770
Westinghouse	23590	23600
Worthington	2500	2471
[illegible]RI - METALLURGICI		
Broggi Izar	458	[illegible]
Cantier. Metall.	4430	4410
Dalmine	733	734
Falck ord.	1511	1510
Falck risp.	1510	1520
Ilssa-Viola	660	660
La Magona	[illegible]	4900
Pertusola	530	535
Trafilerie	2880	2850
TESSILI		
Cent. e Zinelli	20 75	[illegible]1
Cantoni	[illegible]	2487
Cucirini	[illegible]	[illegible]
Cascami Seta	4910	4910
Ellolona	1200	1200
FISAC	[illegible]	7210
FISAC risp.	[illegible]	7390
Linif. e Can. o.	3760	3760
Linif. e Can. r.	1930	1935
Marzotto ord.	1500	1501
Marzotto risp.	1990	1990
Olcese Venez.	37	37 25
Rotondi	[illegible]	10400
Snia Visc. o.	969	980
Unione Man.	16560	16560
Zucchi	3790	3790
DIVERSI		
Acq. De Ferrari	[illegible]	1905
Acq. De Ferr. r.	[illegible]	1920
Acque Potabili	[illegible]	3600
Calzat. Varese	1049	1095
CIGA Hotels	3411	3551
Jolly Hotel	5910	5950
Pacchetti	[illegible]	39 25
Trenno	13250	13250

ECONOMICI

19 Vendita alloggi

PRIVATO vende a privato [illegible] camera cucina [illegible] soleggiatissima semicentrale signorile. Tel. 704.268 no agenzie

REGIO Parco palazzo nuovo semicentro appartamento signorile libero panoramico camera tinello cucinino ingresso ampio bagno balconi cantina mutuo e facilitazioni vende Oriea Immobiliare. Telefonare 640.220.

RIVOLI Cascine Vica libero recente piano [illegible]; camera tinello cucinotto dilazioni pagamento. Serim 958.7295.

Cascine Vica vasta scelta alloggi occupati 3-4 vani da L. 40 milioni. Grimaldi Rivoli 953.2832.

RIVOLI e dintorni [illegible] in [illegible] e palazzine appartamenti [illegible] metrature con giardino privato. Serim [illegible]

RIVOLI libero recente 3° piano 110 mq 4 vani servizi posto auto L. 85 milioni. Grimaldi Rivoli 953.2832.

RIVOLI libero centrale 2 camere tinello cucinino servizi via Rombo recente dilazioni Gabetti 741.3131

RIVOLI via Lipari [illegible] camere cucina grande ingresso bagno cantina [illegible] Gabetti Rivoli vende 958.948.

[illegible] signorile bifamiliare 2 piani mq 450 [illegible] terreno mq 1100 e giardino vuota L. 450 milioni [illegible] tuo. Aosta 596.607 - 597.774.

ROBASSOMERO libero in piccola palazzina alloggio signorile di 2 [illegible] soggiorno cucina biservizi ampia mansarda [illegible] L. 110 milioni [illegible] mutuo dilazioni. Casa-Nova 920.9705.

S. [illegible] via Roma libero recente [illegible] zioso: 3 camere tinello cucinino L. 73 milioni più mutuo. Selim, tel. 487.741.

S. PAOLO via Ferrara alloggio occupato 1 piano 3 camere cucina servizio L. [illegible] milioni. Tel. 513.916.

S. PAOLO via Fréjus libero [illegible] 2 camere tinello cucinino bagno L. [illegible] milioni più mutuo. [illegible]. 487.741.

S. RITA libero piano alto: [illegible] 3 camere cucinotta servizi recente costruzione. Centro Immobiliare 548.153.

S. RITA Via Gorizia libero attico 7° piano 3 camere tinello cucinotta bagno L. 78 milioni. Crimea 585.801

S. [illegible] via S. Marino [illegible] tinello bagno per investimento L. 18 milioni e mutuo. Tel. 687.834.

S. RITA (via Tripoli) libero terzo ascensore camera tinello cucinino servizi L. 47 milioni. Grimaldi [illegible].

SETTIMO [illegible] recente 2 camere [illegible] cucinotta servizi mansarda [illegible] mq [illegible]. Grimaldi, tel. 518.012.

SOFFITTE palazzo Pessana via Consolata angolo [illegible] Garibaldi ottimo investimento da L. 11 milioni. Gabetti 5767.

SPORTING [illegible] libero piano alto camera cucina angolo cottura bagno terzo ascensore. Tel. 741.3122.

SULLA [illegible] Orbassano-Bruino villa recente [illegible] 3 [illegible] cucina 2 bagni, grande autorimessa, giardino [illegible] mq 660. Fiduciaria Immobiliare, tel. [illegible].

T.A.I.T. 506.691 libero in via Genova (presso Molinatta) camera tinello cucinino ingresso bagno a L. 48 milioni.

T.A.I.T. 506.691 [illegible] Cenisia (adiacente corso Vittorio) 2 camere [illegible] bagno [illegible] centrale, L. [illegible] milioni.

T.A.I.T. 506.691 libero S. Paolo (Via Rivalta) [illegible] camera cucina ingresso servizi [illegible] arie L. 32 milioni 300 mila.

T.A.I.T. 506.691 libero Mercati Generali camera cucina ingresso bagno anche uso ufficio L. 42 milioni 200 mila.

T.A.I.T. 506.691 libero [illegible] Stadio (via Spano) 2 camere tinello cucinino bagno terzo ascensore a L. 58 milioni.

TAIT 506.691 libero [illegible] (via Cadorna) 1° piano 3 camere cucina ingresso bagno L. 79 milioni 500 mila.

TAIT 506.691 libero S. Paolo (via Virle) camera cucina angolo cottura servizio L. 22 milioni [illegible] mila.

TAIT [illegible] libero Crocetta alloggetto da rifare di camera cucina ingresso servizi L. 31 milioni 600 mila.

TAIT 506.691 via Passo B[illegible] stessa [illegible] sa 1-3 camere cucina servizi da L. 14 milioni 800 mila [illegible] e negozio mq 75 a L. 31 milioni buon reddito.

TERRACORTA Collegno libero in palazzina soggiorno [illegible] cucina [illegible] cantina box. Grimaldi 415.0441.

TERRACORTA
Laumann [illegible] palazzina signorile recente salone [illegible] cucina biservizi box doppio giardino. Tel. 583.434.

[illegible] 747.729 vende libero piano alto zona S. Rita saloncino camera cucinotta bagno dilazioni.

UTIP 547.828 adiacente piazza Bernini [illegible]nocamera arredata con servizi e termo ascensore ottimo prezzo.

UTIP 547.828 libero Parella corso Monte[illegible] 2 [illegible] cucina bagno ripostigli, L. 65 milioni 500 mila rateali.

UTIP [illegible] libero adiacente [illegible]. Uniti 3 [illegible] cucina biservizi adatto an[illegible] [illegible] ufficio facilitazioni mutuo.

VENDO privatamente zona Aeronautica appartamento salone [illegible] cucina doppi servizi box [illegible] occupato casa [illegible]. Tel. 537.954

VIA Exilles 33 appartamento luminosissimo in palazzina d'epoca composto da in[illegible] 5 camere [illegible] e bagno L. 68 milioni. Tel. 517.421.

VIA Madama Cristina [illegible] apparta[illegible] 150 [illegible] anche [illegible] ufficio [illegible] da ristrutturare. Tel. ore ufficio 537.715.

VILLA libera strada Settimo salone 4 camere biservizi box giardino 800 mq [illegible] cente dilazioni. Gabetti 741.3131.

VILLA [illegible]. Bernardino di Trana recente signorile vendo [illegible] Telefonare 364.491.

VILLA signorile 180 mq [illegible] 180 mq [illegible] ministerato giardino 2100 mq bella posizione in Rivarossa vendo. [illegible]. 535.601.

[illegible] unifamiliare Pino Torinese como[illegible] 3 servizi impresa vende mutuo fondiario. Tel. 842.531 842.608.

VILLANOVA d'Asti vicino [illegible] libero mq [illegible] in casetta bifamiliare box ampio giardino vendo L. 77 milioni. Telefonare 738.7068.

VILLE mono bifamiliari adiacenze Tori[illegible] a partire da L. [illegible] milioni 800 mila. Per maggiori ragguagli [illegible]. [illegible] 911.3666

VILLE uni-bifamiliari con parco piscina dependance collina Superga vista Torino [illegible] valido. SIS 532.080.

VILLETTA Casalis in stile architettonico brevettato: salone 4 vani biservizi garage giardino. Tel. 505.000.

VILLETTA libera Castiglione Torinese 3 camere cucina bagno grande taverna/ta giardi[illegible]. Tel. 483.429.

VINOVO frazione Garino recente spazio[illegible] piano alto 2 camere [illegible] cucinino bagno prezzo affare Gabetti 5767.

INVENZIONE DELL'ANNO

abatenda

la prima tenda antivento a protezione totale

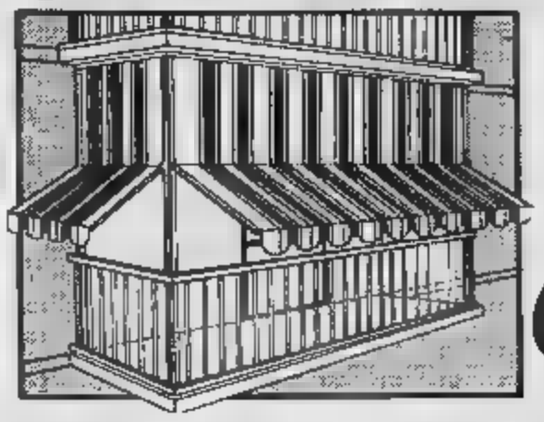

Brevetto Internazionale [illegible] Garantito 5 anni

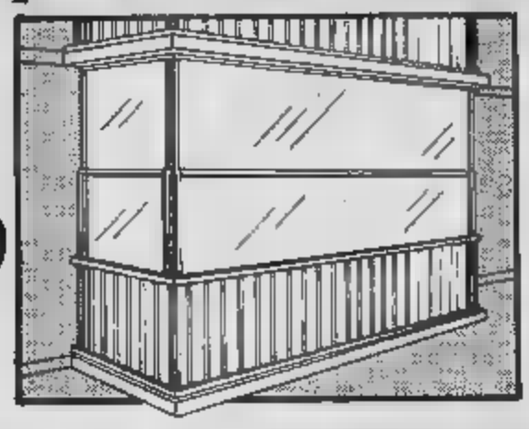

d'estate è una tenda

robustissima, di eccellente qualità, vivacissima nei colori. E, soprattutto, completamente regolabile a vostro piacere grazie agli snodi studiati per variare l'altezza dell'apertura e l'inclinazione.

d'inverno è una veranda

completamente chiusa, in prezioso materiale impermeabile ideale per proteggersi dal freddo, [illegible] perdere luminosità.
Basta regolare gli snodi e il vostro inverno [illegible] più caldo e intimo, anche sul balcone.

Abbinate a una delle creazioni Abatenda

TE/1 - Tenda a sbalzo per condo[illegible] e complessi residenziali.

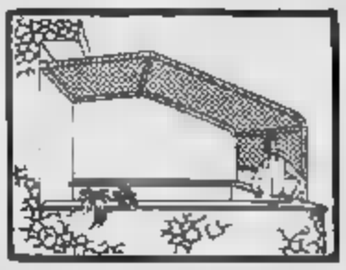

TA/6 - Ideale per attici, grandi terrazzi, case con giardino.

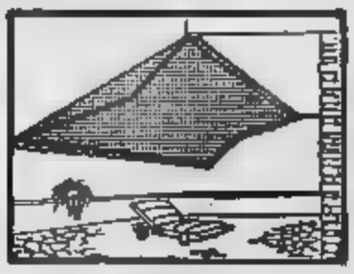

TE/2 - Tenda indicata per terrazzi scoperti, attici, giardini.

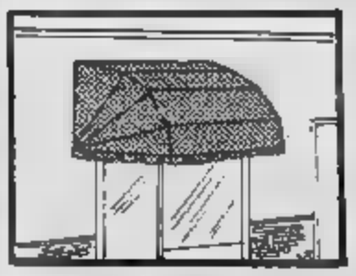

T/11 - Particolarmente adatta per negozi e [illegible]

[illegible]MAZIONI E DEPLIANT ILLUSTRATIVI A: abatenda VIA [illegible] 33 - [illegible]
TEL. [illegible]
oppure ai Concession[illegible] di zon[illegible] alle ati[illegible] da sole)

[illegible] 2 piani bifamiliare [illegible] semiinterrato [illegible] box giardino mq 400 vuota L. 280 milioni più mutuo L. 20 milioni. Aosta 596.607 - 597.774.

[illegible] vendiamo appartamenti liberi ingresso camera [illegible]na e bagno piano rialzato possibilità [illegible]binamento adatti anche [illegible] studio. Tel. 517.421.

20 Domande affitto

FUNZIONARIO urge in Torino alloggio arredato o villetta per uso seconda casa contratto annuale. Tel. 779.516.

CERCO in affitto in Torino, [illegible] ufficio: 2 [illegible] servizi, [illegible] basso. Telefonare 389.183.

CERCO in affitto in Torino, uso transitorio: salone 2 camere cucina doppi [illegible]. Telefonare 389.183.

SOCIETA' ricerca per propria selezionata clientela alloggi ammobiliati uso transitorio 6/12 mesi. Telefonare 548.630.

URGE a [illegible] mode ufficio piano rialzato o seminterrato luminoso [illegible] centrale. Tel. 510.745.

21 Offerte affitto

A. INTERPELLACI se sei [illegible] di alloggio. Cercheremo di risolvere il vostro problema abbiamo alloggi stessa casa. Tel. 752.967 Immobiliare Lurica.

[illegible] accogliente arredato monolocale con angolo cottura servizi affitta periodi brevi. Rubioloimmobili 761.825.

[illegible] alloggio mansardato arredato con telefono a Castiglione (nel verde) mq 60 L. 190 mila. Tel. [illegible].

[illegible] in Torino alloggi arredati uso transitorio varie dimensioni stessa casa. Tel. 748.107.

ABICASE arredato lungo Po Antonelli signorile pied-à-terre saloncino [illegible] cucina piano alto. Tel. [illegible].

AFFITTANSI alloggi ammobiliati camera tinello servizi e 2 [illegible] tinello servizi stessa [illegible] Telefonare 516.802.

[illegible] alloggetto arredato ottima [illegible] sizione [illegible]ro subito tipo signorile uso transitorio. Telefonare 591.220.

AFFITTASI [illegible] o monolocale [illegible] in Torino a persona referenziata. Tel. 505.685.

AFFITTASI [illegible] Racconigi, [illegible] cucina bagno arredato [illegible] 2 [illegible] immobiliare/ufficio 548.761 - 553.204.

AFFITTASI mansarda splendida centralissima elegante referenziatissimi. Tel. 556.725 819.1351.

AFFITTASI persona seria referenziata mansarda centralissima [illegible] mq arredata termo [illegible] bagno L. [illegible] mila [illegible] stil contratto trimestrale. Telefonare 011 650.7779.

DOMUS 504.113 [illegible] ufficio nuovo in 2 vani via Massena, altro stesso [illegible] di 5 vani e doppi [illegible].

ELITE CASE [illegible] affitta signorili mono-bilocali ammobiliati [illegible] uso transitorio e referenziati.

LO.S. Immobiliare [illegible] affitta a riservato particolarissimo monoambiente [illegible] idoneo ad abitazione. Tel. 587.183.

[illegible] Rosselli vicinanze [illegible] [illegible]o mq in [illegible] signorile piano 1° vani 4 a servizi. Tel. 320.425.

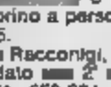

UFFICI arredati centrali [illegible] parcheggio interno reception segreteria telex sale riunioni traduzioni bar magazzini. I.C.S., via Egeo 16, telefono 011 558.11.

[illegible] arredati centrali segreteria recapiti telex [illegible] riunioni esposizione [illegible] che indipendenti. Tel. 543.776.

UFFICIO centralissimo [illegible] mq palazzo signorile 6 ampie [illegible] affitto. [illegible]. 535.601.

VILLETTA affittasi presso Villanova d'Asti in villaggio a schiera con gi[illegible] priv[illegible] e condominiale L. 450 mila mensili. Tel. 0141 939.147.

23 Camere, pensioni

[illegible] nuova confortevole affitta [illegible] singole e doppie con facilitazioni [illegible] lunghi periodi. Tel. 657.596.

24 Mobili, arredi

A. AL. magazzino del mobile usato [illegible] assortimento ottime occasioni. Compra vendita mobili occasione. Rivoli via Cirio 2, tel. 287.368.

ACQUISTIAMO mobili antichi ed anche solo artistici rinascimento barocco ecc. arredamenti completi di ville ed appartamenti massima valutazione serietà immediato pagamento. Tel. 521.3270.

36 Nautica

AUTOMAR mese della [illegible] barche Gobbi Sessa gommoni motori fb-elb occhio al prezzo via Tunisi 50 tel. 395.178.

38 Animali e veterinaria

A. [illegible]ZE mignon da appartamento Yorkshire barboncini Toy [illegible] Shihtzu pechinesi Schnauzer [illegible] volpini Pomerania Bobtail. Tel. 011 640.9177.

ABBIAMO cuccioli yorkshire coker barboncini schnauzer nani bassotti pastori tedeschi gatti persiani. Tel. [illegible]

42 Antiquariato

GALLERIA Pirra Torino, corso Cairoli 32, tel. 577.344 acquista dipinti dell'800 e primo '900 massima riservatezza.

43 Filatelia, collezioni

[illegible] da privato acquista [illegible] ed [illegible] valutazione pagamento per contanti. Tel. 711.903.

45 Ville, app., cascine per vacanze, acq.-vend.

A.A.A.A.A. [illegible] milioni Casamercato 650.3805 vende rustico 5 vani [illegible] terreno antistante, [illegible].

A.A.A.A.A. [illegible] 29 milioni Casamercato [illegible] vende vicinanze Cherasco rustico 5 vani stalla fienile [illegible] acqua luce strada. Dilazioni.

A.A.A.A.A. LIRE 44 milioni 500 mila Ca[illegible] 650.3805 vende Camerano (At) cascina 6 vani stalla fienile cantina 8000 mq terreno acqua luce strada.

A.A.A.A.A. LIRE 56 milioni Casamercato 650.3805 [illegible] S. Anna di Monteglio [illegible] ristrutturato 3 camere soggiorno cucina taverna 600 mq terreno. Pagamento dilazionato.

A.A.A.A.A. 35 km Torino collina [illegible] posizione panoramica comoda servizi villa salone cucinotta 2 [illegible]ere biservizi taverna/ta giardino garage ottime finizioni Iva 2%. Telefonare 898.300.

A.A.A.A. CASALEGNO 839.8444 vende casetta uni-bifamiliare con giardino cintura Torino, possibilità mutuo e dilazioni.

A.A.A.A. CASALEGNO 839.8444 [illegible] sero struttura villa bifamiliare a 3 piani, terreno mq. 2500 L. 160 milioni.

A.A.A.A. CASALEGNO 839.8444 Casaletta casa abitabile 2 piani 5 camere bagno magazzino cortile L. 98 milioni.

A.A.A.A. CASALEGNO 839.8444 Carignano [illegible] rifatta nel 1975 a 2 piani mansarda terreno [illegible] 2200 recintato.

A.A.A.A. CASALEGNO 839.8444 Castellamonte alloggio in villa bifamiliare con sottotetto box doppio e giardino.

A.A.A.A. CASALEGNO [illegible]. Bartolomeo (Im) libero recente soggiorno [illegible] bagno giardino condominiale.

A.A.A.A. CASALEGNO [illegible] casetta libera in Torino: 5 vani servizio cucina 3 negozi 2 bassi fabbricati.

A.A.A.A. [illegible] Carmagnola cascina rifatta 2 piani bifamiliare terreno cintato L. 115 milioni.

A.A.A.A. [illegible] 839.8444 Settimo (To) [illegible] tinello cucinino bagno cantina L. 49 milioni 500 mila.

A.A.A.A. CASALEGNO 839.8444 Boscomero casa nuova a 2 piani: soggiorno 3 camere cucina biservizi L. 40 milioni.

A.A.A.A. CASALEGNO [illegible]444 Ferrere (At) parte di casa 2 piani: salone 3 camere cucina 2 vani [illegible].

(continua)

MULTIPROPRIETÀ A SERRA DEGLI ALIMINI 2

KOLMAR

c'è UNA CASA pronta per la più bella VACANZA che abbiate mai vissuto.

VOLTRA PER SEMPRE

Vi [illegible] aspettando.

Un appartamento tra mille e mille pini, proprio sul mare.
Con tutti i comfort che pretendete dalla vostra casa-vacanze e molto, molto di più: **3 piscine, [illegible] campi [illegible] tennis, palestra, basket, pallavolo, grande maneggio, scuola [illegible] vela e surf.** Potete acquistarla con **rogito notarile** in multiproprietà già arredata e corredata [illegible] tutto punto per [illegible] periodo da Voi prescelto, [illegible] pagarla addirittura in quattro anni.
SERRA [illegible] ALIMINI [illegible] è il modo più intelligente di acquistare la vostra prestigiosa casa al mare e rappresenta un sicuro investimento immobiliare soggetto a forte rivalutazione.
[illegible] **DEGLI [illegible] 2**, nel [illegible] **di Otranto**, è una realizzazione per lo sviluppo turistico della Regione Puglia del Gruppo [illegible] **S.p.A. (capitale sociale 97 miliardi)** i cui azionisti sono: **Banca Nazionale [illegible] Lavoro, Cassa del Mezzogiorno, Istituto Mobiliare Italiano, ISVEIMER.**
Per ricevere – gratuitamente e senza impegno – l'illustratissimo fascicolo [illegible] colori su [illegible] **ALIMINI 2**, compilate, imbustate e spedite il coupon qui a fianco all'indirizzo indicato.
Ma... affrettatevi, le [illegible] sono vicine.
Nostro personale sul posto [illegible] giorni [illegible]

Prego spedirmi gratis e senza impegno il fascicolo a colori su SERRA DEGLI ALIMINI 2

☐ INTERESSATO AFFITTO ☐ INTERESSATO ACQUISTO

[illegible] .....

[illegible] .....

VIA ..... TEL. .....

C.A.P. ..... CITTÀ .....

Imbustare e spedire a [illegible] **S.p.A.**
10122 TORINO - Via della Consolata 1/bis - Tel. 011/541669-549651
ALIMINI - Tel. 0836/85013 - BARI - Tel. 080/510127

COSVIM S.p.A.

1. In giro per i botteghini: il 21 di via S. Secondo
2. La classifica dei numeri assenti sulle ruote
3. Ciò che dovete sapere sul gioco Enalotto
4. Cosa giocare se avete sognato un'acciuga

«Il 29 significa contrattempo...»

Se avete sognato...

Accidia	[illegible]
Accidioso-sa	39
Acciecare-rsi	18
Accigliarsi	36
Accigliato-ta	11
Accimare *(tagliar cime)*	10
Acciottolare	[illegible]
Acciottolato-ta	11
Acciuffarsi	72
Acciuffare	78
Acciuga-ghe	41
» vive	75
» fresche	13
» salate	41
» in tavola	3
» in salsa	41
» in barili	3
» in scatole	[illegible]
» fradice	81
» nell'acqua	74
» pestate	[illegible]
» in pezzi	[illegible]
Acclamazione-i	12
» fare	21
» avere	[illegible]
» popolare	30
Acciarino-ni	[illegible]
» da esca	3
» da fucile	8
» da carrozza	9
» da carretto	[illegible]
» qualunque	[illegible]
Accidentati	[illegible]
Accidentato-ta	32
» a letto	26
» morto	83
» che cammina	[illegible]
» seduto	[illegible]
» che mangia	4
» che beve	[illegible]
» che parla	82
» che canta	31

«Sui numeri in ritardo ci sono tante leggende. Personalmente mi [illegible] trovato sull'orlo della rovina anni fa, quando tentai invano di inseguire il maledetto 67 per Cagliari. Adesso con il 29 per F[illegible] non mi cimento. Io ho una cabala molto antica, comperata da [illegible]ia antenata a Napoli, e ho visto con sorpresa che il 29 vuol [illegible] anche "ritardo", "contrattempo", "secca[illegible]ura", per cui direi che è lo stesso numero ad ammonirci di non affannarsi a perdere soldi per stargli dietro».

Così dice Franco Gallina, operaio di trentasette anni, giocatore che ha un suo sistema speciale e che gioca [illegible] preferenza in via [illegible] Secondo, al botteghino n. 21.

«Il mio sistema, diciamo che non è un sistema. Io sento, e non saprei dire come, già parecchi giorni prima, un numero che si avvicina».

Che cosa vuol dire «che si avvicina»? *«Incontro un tizio e mi dice che ha [illegible] figlio di 18 anni, mi imbatto in [illegible] che dice di abitare in un certo corso al numero 18. Poi chiedo quanto costa una cosa e mi sento rispondere che costa 18 mila lire. Questa io [illegible] chiamo "operazione di avvicinamento" e mi vado perciò orientando [illegible] giocare il 18, che poi posso unire al suo "vertibile", ossia all'81, all'8 [illegible] all'88, tutti buoni. Per la ruota direi che vado a simpatie: Torino e [illegible] mi piacciono, [illegible] anche Firenze non è male».*

La «dea bendata» ha dimenticato i tre numeri centenari

[illegible] mano della fortuna ancora una volta [illegible] cato 29 [illegible] dimenticato nell'urna: è [illegible] 134ª volta consecutiva. La Dea bendata [illegible] stata di[illegible] anche a Bari, dove 25 è [illegible] tabellone degli [illegible] 116 [illegible] mane. Stessa [illegible] per il [illegible] Napoli, a quota 106. [illegible] c'è il vuoto.

Il numero [illegible] anziano comparso sabato scorso è 62 di Venezia, [illegible] da [illegible] ripetuto l'uscita [illegible] giorni di distanza: 66 [illegible] Bari, 53 a Genova, 4 a Milano, 74 a Palermo, 77 a Roma.

A chi segue il gioco delle combinazioni segnaliamo la coppia di Gemelli a Firenze (88-44) [illegible] il terno di D[illegible] a Roma (53-89-82).

Numeri in ma[illegible] ritardo

BARI	25 116	6 69	69 66	[illegible] 61	21 59	[illegible] 51	60 50	[illegible] 47	8 44	7 39
CAGLIARI	53 80	66 60	34 78	28 55	13 48	10 46	22 42	3 37	15 37	45 36
FIRENZE	38 88	37 73	68 68	[illegible] 57	28 56	26 [illegible]	83 [illegible]	[illegible] 50	[illegible] 46	[illegible] 42
GENOVA	41 72	88 64	66 61	[illegible] [illegible]	80 47	26 46	58 46	39 44	17 42	63 40
MILANO	[illegible] 88	[illegible] 82	[illegible] 70	[illegible] [illegible]	[illegible] 55	54 [illegible]	2 44	1 [illegible]	[illegible] 41	[illegible] 39
NAPOLI	61 106	29 74	30 73	75 63	35 58	17 45	19 36	49 36	71 33	77 33
PALERMO	52 89	65 [illegible]	[illegible] [illegible]	[illegible] 57	[illegible] 56	19 52	[illegible] 50	[illegible] 46	35 43	44 42
ROMA	[illegible] 134	[illegible] 70	[illegible] 65	62 62	13 [illegible]	[illegible] 52	74 47	37 [illegible]	75 45	88 41
TORINO	[illegible] [illegible]	61 71	[illegible] 63	11 [illegible]	[illegible] 55	35 [illegible]	[illegible] 42	65 41	[illegible] 39	[illegible] [illegible]
VENEZIA	25 81	28 74	1 69	78 68	78 57	63 47	65 43	27 41	70 41	88 41

In nero è indicato il numero, in chiaro [illegible] settimane d'assenza.

[illegible]ritardi nel dare l'ambo per le varie combinazioni

		BA	CA	FI	GE	MI	NA	PA	[illegible]	TO	[illegible]
GEMELLI	sett.	34	7	—	27	15	11	[illegible]	[illegible]	11	64
VERTIBILI	[illegible]	3	1	4	18	11	2	1	16	11	40
CADENZE		6	5	6	1	[illegible]	2	1	0	[illegible]	7
	sett.	24	19	40	[illegible]	41	[illegible]	31	29	[illegible]	[illegible]
FIGURE		7	6	2	7	[illegible]	[illegible]	1	9	7	[illegible]
	sett.	32	34	32	[illegible]	41	40	[illegible]	22	69	30
DECINE		0	4	2	4	4	3	4	5	3	6
	sett.	65	50	22	17	38	28	19	39	21	72

In nero è indicata la cifra, in chiaro [illegible] settimane d'assenza.

[illegible]lotto

Per il [illegible] numero 22 [illegible] 26-5-1983 proponiamo queste due colonne, elaborate in base a frequenze, ritardi e ripe[illegible] [illegible] segni nelle singole [illegible]

BARI	[illegible]	[illegible]
CAGLIARI	1	2
FIRENZE	x	1
GENOVA	[illegible]	1
MILANO	1	x
NAPOLI	1	x
PALERMO	1	x
ROMA	1	x
TORINO	x	2
VENEZIA	1	2
NAPOLI 2°	[illegible]	2
ROMA 2°	[illegible]	x

DALLA PARTE DELL'ASSICURATO

Dipendente «infedele»

I problemi assicurativi, [illegible] tempo materia esclusiva di specialisti, cominciano a interessare [illegible] tutti. [illegible] [illegible] contabilità di una piccola azienda piemontese — ci scrive un lettore — e, [illegible] [illegible] polizze in vigore, una in particolare mi ha colpito: «in[illegible] [illegible] dipendenti». Vorrei suggerire [illegible] politici [illegible] questa polizza potrebbe funzio[illegible] anche [illegible] loro. [illegible] [illegible] non [illegible] comporta [illegible] le direttive morali e sociali del partito, [illegible] gual economici [illegible] politici, [illegible] la funzione del contratto assicurativo».

Il mondo assicurativo è, almeno in teoria, disposto ad assicurare tutto (o quasi). [illegible] pratica, però, [illegible] cose si rivelano assai diverse. Il rischio cui accenna il lettore potrebbe, quindi, rientrare fra gli accettabili. [illegible] tratta [illegible] una garanzia che tocca il [illegible] furto, perché, pur [illegible] essendo vero e proprio furto, ha [illegible] esso molti punti analoghi. L'«infedeltà dei dipendenti» (a questo punto è necessario appurare se il politico [illegible] [illegible] meno dipendente del partito) [illegible] [illegible] come risarcimento delle perdite derivanti da furti, rapine, appropriazioni indebite, truffe, peculato, malversazione e concussione commessi a danno dell'assicurato da suoi dipendenti, nell'esercizio delle loro funzioni.

E qui, chiaramente, il problema [illegible] accendere o meno una polizza del genere. [illegible] par[illegible] dei partiti [illegible] «copertura» dei propri «addetti ai lavori», è cosa oltretutto delicata: quale pubblicità otterrebbe un partito se venisse divulgata [illegible] notizia che esiste una polizza per questi rischi? Solo [illegible] polizza «clandestina» (come quelle stipulate oltre confine per i sequestri di persona) consentirebbe una certa sicurezza. Ma, [illegible] [illegible] risaputo, anche in questo [illegible] la notizia di aver esportato capitali per un contratto [illegible] genere, finirebbe per [illegible] controproducente.

[illegible]Antenna pericolosa

«A [illegible] — scrive [illegible] [illegible] — ho ricevuto in regalo un piccolo apparecchio radio ricetrasmittente. In questi giorni ho fatto installare [illegible] sul [illegible] [illegible] meglio rice[illegible] e [illegible] Non vorrei procurare [illegible] questo [illegible] tro[illegible] dall'alto [illegible] tutti. Posso assicurarmi per questi rischi?».

Certamente. In talune polizze, denominate del «capofamiglia», questa garanzia [illegible] prevista nelle condizioni di polizza. Diversamente il lettore potrà rivolgersi presso una qualsiasi società per [illegible] stipulazione di un apposito contratto assicurativo. Mediamente il «premio» per [illegible] copertura varia dalle 10 alle [illegible] mila lire l'anno. Tutto dipende dalla società che presta l'assicurazione e, naturalmente, dai «capitali» che si intendono garantire.

I «premi» [illegible] Il [illegible]

[illegible] questi giorni — scrive Orsola Marangon di Torino — debbo compilare il modulo per [illegible] denuncia [illegible] [illegible] Ho [illegible] piccola polizza sul "pensionamento" [illegible] [illegible] costo [illegible] di 75 [illegible] lire l'anno. Ha importanza la modestia del "premio" e [illegible] che [illegible] già [illegible] [illegible] piccola pensione?».

Che esista una pensione non ha nessuna importanza, così come [illegible] è rilevante [illegible] fat[illegible] che [illegible] «premio» sia modesto. Nella denuncia dei redditi possono essere denunciati anche «premi» assai più modesti.

Un [illegible] viaggiatore

«In agosto — scrive una lettrice [illegible] Poirino — [illegible] in vacanza in un Paese della [illegible] Con [illegible] [illegible] anche Fido, [illegible] piccolo cane [illegible] [illegible] due anni. Nell'esaminare la polizza che [illegible] stipulato per i [illegible] che l'animale potrebbe cagionare ad altri, ho [illegible] [illegible] la copertura [illegible] solo per "lo [illegible] italiano, per la Repubblica [illegible] [illegible] Marino e per la Città del Vaticano". Come posso fare per [illegible] [illegible] garanzia per gli altri Paesi?».

La lettrice dovrà contattare l'agente cui è assegnata la polizza. Certamente, magari versando un modesto supplemento, la garanzia potrà essere estesa alle altre [illegible]ni.

Se il ladro fa [illegible]

«Quando si [illegible] [illegible] incassare i "premi" — scrive un lettore [illegible] Torino — [illegible] prodigano tutti in [illegible] poi, [illegible] momento di [illegible] i danni, saltano fuori le clausole [illegible] polizza che escludono questa o quell'altra garanzia. E' [illegible] qualche anno fa [illegible] [illegible] scrive. Nel concludere l'affare, l'agente [illegible] [illegible] confermava che, in [illegible] di furto nell'appartamento, avrei [illegible] il risarcimento anche nel caso che i ladri avessero [illegible] gli oggetti [illegible] avevo in casa. [illegible] di più inesatto: la compagnia mi rifondeva circa il [illegible] per [illegible] [illegible] valore delle cose asportate, [illegible] non ho [illegible] una lira per i danni alla tappezzeria, [illegible] rotti, [illegible] tagliati, [illegible] il tecnico incaricato [illegible] liquidazione [illegible] [illegible] nella polizza non [illegible] [illegible] [illegible] per [illegible] copertura di questo rischio».

Non è la prima volta che accadono fatti del genere. In qualche caso [illegible] lo scorretto comportamento dell'agente a procurare queste situazioni, in [illegible] è l'assicurato che [illegible] [illegible] ben compreso il funzionamento [illegible] contratto. Quindi [illegible] sempre saggio leggere attentamente la polizza prima di sottoscriverla. D'altra parte, la [illegible] relativa a «atti vandalici cagionati dai ladri alle cose assicurate» appare ben in evidenza nella descrizione del rischio. Inoltre ciò non dovrebbe sfuggire neppure alla persona meno preparata poiché, come detto, tale garanzia importa costi non indifferenti: infatti per [illegible] curare [illegible] milione [illegible] danni si paga, in una piazza come Torino, circa [illegible] mila lire

oroscopo di domani

ARIETE (21 marzo - 20 aprile)
Giornata animatissima e ricca [redacted] sorprese piacevoli, ma [redacted] e sentirete [redacted] più soddisfatti in serata, quando rifiuterete un appuntamento con il vostro partner e gli farete così pagare la [redacted] indifferenza, [redacted] o presunta, [redacted] vostri confronti.

TORO (21 aprile - 21 maggio)
Dovreste proprio evitare di prendere tutto tro[redacted] sul serio: domani vi aspettano delle piccole soddisfazioni, forse superficiali, ma certo in grado di rendere [redacted] la vita. Accoglietele con [redacted] bel sorriso e vivete alla giornata.

GEMELLI (22 maggio - 21 giugno)
Non riuscirete proprio a stare tranquilli [redacted], tantomeno, a parlare poco. Siete troppo impazienti [redacted] vedere dei risultati e di fare esperienze [redacted]. Invece, do[redacted] frenare [redacted] vostra curiosità e [redacted] contentarvi di [redacted] tranquilla [redacted]. Ci riuscirete?

CANCRO (22 giugno - 22 luglio)
Sarete [redacted] fortunatissimi in campo sentimentale, ma questa non è una buona ragione [redacted] perdere la gioia di vivere tutte le volte che il partner si allontana per cinque minuti. [redacted]ti, perché con le vostre struggenti nostalgie potreste rendervi ridicoli.

LEONE (23 luglio - 22 agosto)
Sarete ancora protetti da [redacted] personaggio influente [redacted] faciliterà tutte le vostre mosse sul [redacted] e in campo sociale. Ciò non vi darà il diritto [redacted] darvi delle [redacted] chi sarà [redacted] fortunato [redacted] voi. [redacted]ste far nascere rancori pericolosi.

[redacted] (23 agosto - 22 sett.)
La vostra prudenza vi farà ingigantire gli ostacoli che, in effetti, esistono nelle vostre realizzazioni. [redacted] guardatevi intorno: c'è chi può aiutarvi ad [redacted]re dai guai. Se non sarà [redacted] amico, si tratt[redacted] di un evento improvviso.

BILANCIA (23 sett. - 22 ott.)
Si dice [redacted] voi non sappiate [redacted] soli e che sia meglio un [redacted] partner [redacted] partner. Forse sarà per questo che [redacted] chiuderete i vostri deludenti rapporti. O invece, sarà perché le [redacted]disfazioni extra amorose vi compensa[redacted] ampiamente.

LA TORINESE
Classe - Convenienza
Cortesia
V. A. Doria 8 - Tel. 510.938
PROFUMI

SCORPIONE (23 ott. - 22 nov.)
[redacted] contrasto tra la felicità sentimen[redacted] e le preoccupazioni finanziarie, professionali e sociali. Voi che essaperate ogni sensazione, [redacted] te continuamente da [redacted] a crisi di tipo esistenziale. Evitate di colorire troppo.

SAGITTARIO (23 nov. - 21 dic.)
Vi comporterete come un boy-scout che non riesce, qualunque [redacted]cia, a portare a termine la sua buona azione quotidiana. Cercate di [redacted] più calmi e di non vedere le circostanze con la lente di ingrandimento e vi accorgerete di [redacted] siete fortunati.

CAPRICORNO (22 dic. - 20 genn.)
[redacted] vostro pessimismo cautelativo in [redacted] momento non ha ragione [redacted] sera. Domani dovrete accettare una offerta [redacted] esitazioni, perché, pensandoci [redacted] rischiereste di perdere una co[redacted]. [redacted] pensate all'amore, che per il momento è deludente.

ACQUARIO (21 genn. - 18 febbr.)
Continua la probabilità di polemiche e [redacted] scontri sul lavoro [redacted] nelle amicizie. [redacted] notizia non buona potrebbe buttarvi in crisi. Non date peso alle piccole cose, visto che in generale la situazio[redacted] è molto positiva. Non accettate un invito [redacted] vi verrà fatto.

PESCI (19 febbraio - 20 marzo)
Continuerete a vi[redacted] lo magico in [redacted] e [redacted] perfettamente felici. [redacted] cessato il pericolo di comportarsi in [redacted] superficiale sul [redacted] o nelle relazioni sociali e di doverne [redacted] le conseguenze.

STAMPA SERA
Supplemento del venerdì
gliorni
I programmi tv in 12 pagine
Spettacolo, inchieste, [redacted]

NILUS

AVIS
CENTRO TRASFUSIONALE
Via Ventimiglia 1 - TORINO

KOKY

LA STAMPA dà di più
ogni mercoledì
Tutto scienze
Il supplemento settimanale della natura della scienza e della tecnologia
ogni giovedì
Tutto dove
Il supplemento settimanale dedicato ai viaggi, [redacted] tempo libero e alle curiosità turistiche
ogni sabato
Tutto libri
Il supplemento settimanale di attualità culturale, letteratura, arte, spettacolo

INFORMITALIA
ISTITUTO [redacted] INFORMAZIONI
Controlli indagini infedeltà
Corso Vitt. Emanuele, 107

ECONOMICI

45 Ville, app., cascine per vacanze, acq.-vend.

A. CASETTA campagna astigiana 40 km Torino bella posizione collinare soleggiata 2 camere scala interna portico cantina sotterranea cortile acqua luce strada asfaltata L. 22 [redacted] dilazionabili. Tel. 0141 943.42.

A L. 12.900.000
il Punto Immobiliare spa vende nell'Astigiano rustico con giardino servito da strada asfaltata telefono acqua e luce pagamento rateale senza interessi. Tel. 658.235 - 658.303.

A. PORTICO chiuso astigiano 40 km Tori[redacted] mq 170 [redacted] terreno coerente mq 300 strada asfaltata centro paese possibilità allacciamenti L. 23 milioni dilazionabili. Tel. 0141 [redacted].

A Albenga Imperia P.M. e Borgio Verezzi impresa Giallombardo vende direttamen[redacted] alloggi vista [redacted] pronti e in costruzione a partire [redacted] L. [redacted] milioni + mutuo fondiario. Occasioni [redacted] appartamenti occupati da L. 40 milioni. Possibilità dilazioni. Aperto anche festivi. Albenga, via Don [redacted] 17/14, tel. 0182 51.779; Torino 011 707.0838; Vercelli 0161 58.118 - 64.706.

A Govone d'Alba vicino paese, [redacted] To[redacted] vendo [redacted] vani, bagno, scala interna, giardino L. 28 milioni. Telefonare 0175[redacted].

A Villafranca Piemonte 39 km Torino vendo rustico indipendente [redacted] mq 1000 circa L. [redacted] milioni [redacted] mila. Tel. 0175 926.848.

ACQUISTO direttamente tra Torino Pinerolo [redacted] case cascine ville. [redacted]. 011 [redacted].775 ufficio.

ADRIATICO nuova costruzione sul [redacted] mq a L. [redacted] milioni, piscina e tennis. Telefonare 011 274.1280 - 0544 494.371, [redacted] festivi.

ALA [redacted] Stura recente alloggio [redacted] tinello cucinino servizio [redacted] mq [redacted] circa L. 56 milioni. Casa-Nova [redacted].

[redacted] vendo libera [redacted] bifamiliare grande giardino con piccolo capannone L. 140 milioni. Tel. 0182 53.531.

ALMESE Borgata Malatrait, [redacted] posizione panoramica vendesi villetta libera dilazioni [redacted] pagamento. Serim 958.7295.

[redacted] in complesso residenziale con piscina a pochi km dal mare proponiamo in palazzina di nuova costruzione mono-bilocali da L. 29 milioni (19 in contanti + 10 milioni comode rate mensili). Gabetti 019 37.310.

BRUSSON chalet soleggiatissimo alloggio soggiorno cottura camera letto 4/6 posti ingresso bagno terrazzo panoramico giardino privato garage ampissimo prezzo conveniente mutuo o dilazioni vantaggiose. Orieb Turistica sas, tel. 011 531.027 540.220.

CALABRIA a Scalea e S. Maria del Cedro impresa Silvestre vende direttamente in complessi residenziali sul mare bellissimi mono-bi-trilocali a partire da 16 milioni 500 mila meno 40% mutuo. Massime facilitazioni. Per informazioni Torino 011 587.014, Scalea 0985 20.044, Napoli 081 [redacted].

CANDIOLO libero casetta indipendente con giardino cucina 4 vani biservizi box di 3 auto. Domus Tilia 590.536.

[redacted] località Gonengo km 38 Torino struttura villa unifamiliare soleggiata terreno mq 3100. Gabetti 5787.

CASELETTE cascina parzialmente ristrutturata su 2 piani 5 vani servizi cantina terreno di 1200 mt L. 85 milioni dilazionabili Pram tel. 594.633.

CASELETTE in villa bifamiliare appartamento di salone 3 camere cucina servizi cantina box giardino privato [redacted]betti Rivoli 958.9483 vende L. 130 milioni.

CASETTA indipendente 3000 mq terreno collina Val Po Revello privato vende. Tel. 0175 872.56 ore pasti.

CASETTA rustica indipendente rattata a 23 km Torino (Rivarossa) 4 vani servizi cantina L. 43 milioni e 10 milioni mutuo. Tel. 383.445.

CASETTA vendesi 200 mq orto privato 4 vani 2 servizi a Viverone L. 29 milioni e 13 milioni mutuo. Tel. 383.445.

CHIOMONTE adiacente stazione libero arredato piano alto mq 50, L. 46 milioni. Studio Codoni, tel. 530.871.

CORIO in splendido parco di 16.000 mq vendesi villette a schiera diverse metrature. Tel. 657.824 - 655.580.

COURMAYEUR zona centrale vendiamo appartamenti pronta consegna per informazioni tel. 0165 345.53.

DACIE russe a impresari o proprietari di terreno con permesso di edificabilità vendesi a L. [redacted] milioni permutasi o esaminasi possibili società. Telefonare ore ufficio 655.428.

DIANO Marina località Borello: nel verde degli ulivi vendiamo in panoramico complesso residenziale [redacted] piscina, giardini privati, terrazzi, posti auto, termoautonomo, alloggi in costruzione [redacted] L. [redacted] milioni, ampia possibilità pagamento, personale sul posto sabato e domenica. Gabetti tel. 019 37.310.

FINALE Ligure Pia [redacted] vani [redacted] balconi arredato L. [redacted] milioni. Agenzia Finalpia tel. 019 600.685.

[redacted] Sanremo 0184 880.111 S. [redacted] fano [redacted] Mare in [redacted] costruzione vista mare favolosa soggiorno [redacted] cucina bagno balcone cantina posto auto.

[redacted] bella casa semicentrale [redacted] camere cortile [redacted] L. [redacted] milioni. Telefonare [redacted].

[redacted] L'Aquila [redacted] mt altezza in residence 2 vani bagno L. 29 milioni [redacted] le. Tel. 658.092.

[redacted] Valsangone Immobiliare Piazza Giovanni [redacted] n. 10, tel. 937.6227 aperte tutti i pomeriggi [redacted] domenica tutto il giorno tratta i vostri immobili per acquisti e vendite in [redacted].

[redacted] Grand Essimonte ampio rustico da ristrutturare [redacted] due famiglie Gabetti Rivoli [redacted]9483 L. 13 milioni.

[redacted] Valle d'Aosta La Salle a 10 minuti da Courmayeur vendiamo appartamenti con giardino e balcone. Ottima esposizione. Vicinanze negli[redacted]. Monolocali [redacted] L. 37 milioni [redacted] da L. [redacted] milioni. Possibilità mutuo. Tel. 511.382 Aosta 0165 43.741.

IPI Valle d'Aosta Torgnon centro paese vendiamo appartamento in casa ristrutturata ingresso so[redacted] camino camera bagno. L. [redacted] milioni. Tel. 511.382 Aosta 0165 43.741.

IPI Valle d'Aosta Courmayeur Entreves ai piedi del ghiacciaio della Brenva vendiamo appartamenti varie dimensioni. Facilitazioni di pagamento. Tel. [redacted] Aosta 0165 43.741.

IPI Valle d'Aosta Antey Saint [redacted] località a 1000 mt a 10 km [redacted] autostradale di Chatillon punto [redacted] di partenza per le stazioni sciistiche [redacted] e Valtournenche [redacted] appart[redacted] varie dimensioni da L. 47 milioni [redacted] mila più mutuo. Telefonare 511.382, Aosta 0165 43.741.

IPI [redacted] le d'Aosta Introd località a 9[redacted] m a 10 km dal Parco del Gran Paradiso vendiamo bilocali in costruzione da L. 49 milioni. Pagamento dilazionato. Tel. 511.382 Aosta 0165 43.741.

IPI Valle d'Aosta Saint Rhemy [redacted] tranquilla località in [redacted] sviluppo vendiamo appartamento in casa ristrutturata soggiorno soppalco balcone. L. [redacted] milioni. Telefonare 511.382 Aosta 0165 43.741.

[redacted] Ulzio arredato 2 [redacted] cucinotto bagno box auto. Pagamento facilitato. Immobiliaretoro 549.781.

[redacted] 800 mt mare vendiamo nuovi bilocali vista [redacted] termoautonomo garages cantina iva [redacted] mutui dilazioni [redacted] partire da L. 50 milioni. Tel. 019 671.681.

MELLE Valle Varaita [redacted] rustico con terreno stupenda posizione a L. 6 milioni 800 mila. Tel. 0121 6200.

[redacted] Torinese [redacted] rustico con progetto ristrutturazione 8 camere fienile cortile. Gabetti 011 5787.

ONCINO
tra Paesana e Crissolo stabile con alloggi da L. 14 milioni. Tel. 0121 724.84 Oncino piazza Roma Dominica.

PERMUTO alloggio nuovo termo autonomo di mq 140 più box con alloggio in Liguria o 2ª casa anche da ristrutturare in qualunque zona. Tel. 965.2893.

PEROSA alloggio libero camera soggiorno con caminetto bagno terrazzino G.R. L'Immobiliare, tel. 011 320.524.

PINEROLO cascina indipendente terreno frutteto 4000 mq bella posizione. Tel. 380.231 Gueli.

PRAGELATO centro monolocale 3/4 posti letto bagno cucinino arredamento signorile vende contanti prezzo eccezionale. Orieb Turistica sas, tel. 011 531.027 540.220.

PRAGELATO centro condominio signorile alloggio arredato a nuovo 5/7 posti letto soggiorno cucinotta bagno balcone panoramico soleggiato privato trasferendosi urge vendere convenientemente. Orieb Turistica [redacted] tel. 011 531.027 540.220.

PRAGELATO nuovo centro residenziale minialloggio 3/4 posti letto bagno cucina ottimamente arred[redacted] finizioni accuratis[redacted] e privato vende contanti convenientemente. Orieb Turistica [redacted]. 011 531.027 540.220.

PRALY mono/bilocali [redacted] bagno boxes Gabetti Pinerolo vende. Telefonare 0121 22.851 - 77.448.

RIVA Ligure entroterra bilocali messa casa in costruzione vista mare posto auto a partire da 47 milioni 500 mila dilazioni pagamento possibi[redacted] mutuo finanziario. Gabetti Sanremo 0184 880.111.

RIVALTA villa indipendente 5 vani servizi lavanderia box magazzino 1700 mq giardino. Grimaldi Rivoli 953.2832.

RIVAROLO rustico abitabile 3 camere cucina fienile cantina cortile. Tel. 380.231 Gueli.

RUBIANA villino panoramico 3 [redacted] cucinino bagno cantina giardinetto Ga[redacted] Rivoli 958.9483 L. 98 milioni.

RUSTICI colline Castelnuovo Cocconato uni-bifamiliari ottime posizioni terreno va[redacted] metrature vende Labeo. Tel. 748.222.

RUSTICI di varie dimensioni dintorni Torino, prezzi vantaggiosi ottime dilazioni di pagamento. [redacted] Grimaldi 911.3686.

[redacted] a 28 km Torino [redacted] camere [redacted] zi vano magazzino 50[redacted] ter[redacted] L. [redacted] milioni e 18 milioni mutuo. Tel. 383.445.

RUSTICO dopo Giaveno a 800 mt altezza da ristrutturare con giardino L. 15 milioni 900 mila affare. Tel. 657.392.

[redacted] indipendente 38 km Torino 2 vani porticato mq 150, terreno mq 3000 L. 32 milioni. Tel. 011 974.420.

RUSTICO 30 km in centro abitato bifamigliare ristrutturato termo autonomo volendo terreno vendesi. Tel. 510.317.

S. BERNARDINO vendo alloggio in villa salone 3 camere cucina bagno box terreno vero affare. Tel. 933.207.

S. LORENZO Mare Riviera dei Fiori a pochi minuti dal mare tennis bocce vista mare in costruzione ampi bilocali stessa casa giardino posto auto da 34 milioni 500 mila contanti più 15 milioni mutuo dilazioni di pagamento consegna primavera 1984. Gabetti Sanremo 0184 880.111.

SANREMO vista Porto Sole in cooperativa mono e bilocali da 44 milioni più mutuo pagamento avanzamento lavori. Rizza 011 472.858 0184 890.101.

SARDEGNA Costa Smeralda residence Calabitta sul porto alloggi arredati, 1 milione mq. Scp 0171 55.500 - 55.294.

SARDEGNA Golfo di Marinella vendo in complessi residenziali sul mare bilocale e trilocale. Tel. 011 587.014.

SARDEGNA Porto Rotondo 100 mt porto vendonsi appartamenti giardino piscina. Telefonare ore ufficio 537.715 - 517.225.

[redacted] Rena Majore privato vende mini appartamento L. 47 milioni pagamento contanti. Telefonare ore negozio 287.368.

SARDEGNA S. Teodoro 1/2 camere soggiorno zona cottura bagno giardino da L. 31 milioni 500 mila mutuo. Tel. 595.234.

SIC Casalborgone vende libera villetta 2 [redacted] tinello cucinino servizi ampio [redacted] auto giardino. Tel. 320.425.

SUSA appartamento nuovo con giardino condominiale camera tinello cucinino L. [redacted] milioni e 13 milioni mutuo. Tel. 383.445.

[redacted] nuova costruzione garage soggiorno cucina [redacted]ere servizio [redacted] reno 500 mq. [redacted] 939.893 964.4800.

TORRE Pellice libero centrale nuovo 2 camere cucinotta servizi terrazzo G.R. L'Immobiliare tel. 011 320.524.

[redacted] Pellice [redacted] libera due vani bagno cantina. [redacted] Pinerolo vende, telefono 0121 22.851 - 77.448.

TORRE [redacted] mono bilocali cucinino bagno giardino privato boxes. [redacted] Pinerolo vende 0121 22.851 - 77.448.

UTIP 547.828 vende a 30 km da Torino Valli Lanzo, Susa e Canavese casette e rustici per weekend ottimi prezzi.

[redacted] Lanzo splendida posizione villa recentissima: salone, [redacted] camere, cucina, 2 bagni, [redacted] auto, giardino cintato mq 700, sol[redacted] L. 92 milioni contanti più 60 milio[redacted] mutuo. Fiduciaria Immobiliare, telefo[redacted].

VILLA con 2000 mq terreno L. 98 milioni più [redacted] milioni mutuo saloncino cucina 2 [redacted]ere 2 servizi cantina box a 23 km Torino. Tel. 383.445.

VILLA di [redacted] mq più mansarda sottostante laboratorio 200 mq da ultimare [redacted] Ca[redacted] vendo L. [redacted] milioni. Tel. 0124/31.833 - 31.201 [redacted] ufficio.

VILLETTA [redacted] Rorà nel Pinerolese con 1700 mq [redacted] L. 39 milioni e [redacted] milioni mutuo. Tel. 383.445.

46 Ville, app., camere per vacanze, affitto

BORGHETTO affitto giugno 380 mila 20 giorni 290.000 e 15 giorni 220 mila luglio 470 mila. Tel. 0182 97[redacted].

BORGHETTO affitto monolocale nuovo 3 posti letto da giugno a settembre. Prezzo ridotto per 4 mesi. Telefonare 0182 [redacted].

SANREMO affitto monolocale nuovo 3 posti letto via Semeria periodo giugno-settembre. Telefonare 0182 90.408.

TORINO OFF

Curiosità · Ritrovi · Corsi · Circoli

- Tv d'autore
- Blues
- Folk

VIDEOMAKERS

Torino sembra avviata a diventare uno dei più attivi centri di produzione di video d'autore, uno strumento espressivo abbastanza nuovo e molto duttile che consente solo di promuovere spettacolarmente musiche e gruppi, ma anche di confezionare racconti per immagini basandosi più sulle idee che sui mezzi finanziari. E' stato il caso di *Bagarre Lemon Sweet* di Luca Pron, Nemesio Beltrame e Silvio Puzzolo, che ha sbaragliato più costosi avversari al primo Festival di Salsomaggiore. Ora questo video viene presentato insieme ad una decina di altri lavori, in una interessante serata dedicata agli autori cittadini. Promotore di questa attualissima iniziativa culturale è ancora il Metrò, il locale nato proprio per presentare e diffondere il nuovo tipo di spettacolo.

1ª Rassegna di videomakers torinesi

Quando: domani, venerdì 27 maggio alle ore 22.

In programma: Bagarre Lemon Sweet (Ribes Produzioni); Sifilide, di Vincenzo Badolisani; Frenetico Frame (Frame Production); Hertz dance, di Luca Pastore; Parapà perepè di Paolo Brigidi; Debussy's Faune Video Dream di A. Signetto e M. Gianotti; Pagetto/Mazz Art (Barbarie Produzioni); Vanadio di Cristina Gallo; Autostop di Diego Dettori; Computer Metrò di Enzo Farina.

Durata: circa un'ora e un quarto.

Ingresso: libero.

Dove: al Metrò, via Gioberti 33/d.

AMERICA

«Philadelphia» Jerry Ricks è un esperto in blues; fu anche autore di una importante ricerca per il «Smithsonian Institute» ed ha accompagnato in tournée molti grandi nomi del jazz americano ed europeo.

Giulio Camarca, torinese, dopo gli studi in conservatorio e un grande amore per la chitarra (i suoi maestri sono stati Alirio Diaz e Oscar Ghilia) lascia il classico per darsi al jazz e suona con personaggi famosi.

Insieme, proseguono la tournée per i teatri della provincia presentando un programma culturale «live» in cui si distingue per la voce, il bianco per l'eccezionale smalto della chitarra. «Non si tratta semplicemente di concerti — spiega Sergio Ramella, presidente di Arci Jazz Contromusica —, ma un'itinerario nella storia». Ed è significativo, afferma l'assessore alla cultura della Provincia, Pier Carlo Longo, «il decentramento in provincia, che ha già dato risultati confortanti nel campo del coordinamento delle attività teatrali e della musica classica, stimolando anche altre iniziative che nascono localmente, intorno agli appuntamenti più importanti».

«300 anni di musica popolare americana».

Interpreti: «Philadelphia» Jerry Ricks (chitarra e voce) e Giulio Camarca (chitarra).

Prossimi concerti: stasera, Ivrea (Tavernetta Hotel Doria); sabato 28, Villardora (Soc. Cooperativa Operai); martedì 31, Moncalieri (Auditorium Liceo Majorana); mercoledì 1° giugno, Chivasso (Teatrino Civico).

Orario: sempre alle ore 21.

Ingresso: L. 4000.

SANTANTAPOLI

A due serate dalla conclusione, l'esperimento dedicato al folklore internazionale, che ha visto l'esibizione di gruppi anche numerosi e perfino di danze popolari nell'insolito ambiente della birreria, si può dire riuscito. Il bilancio è senz'altro positivo sia per la qualità e varietà delle proposte, sia per l'interesse suscitato negli spettatori, che hanno mostrato curiosità e attenzione anche all'entroterra culturale espresso nella musica, oltre ad apprezzarne gli aspetti di divertimento e di spettacolo.

«La popolare in birreria», rassegna di musica folk internazionale.

Quando: domani 27 maggio alle ore 21.30.

Gruppo: il Collettivo Folk Popolare presenta musiche napoletane.

Ingresso: libero.

Dove: Birreria La Ghiacciaia, via Umberto I n. 100, Valle Sauglio (Trofarello).

Organizzazione: Assessorato alla Cultura della Provincia e Arci.

Informazioni: Arci, via Massena 2; tel. 532.381 e 532.349.

INVENZIONI

Il ciclo teatrale «Musica e Giochi» si conclude, dopo tre spettacoli centrati su musiche di Rossini, Debussy e Bela Bartok, con un'opera di cui Sergio Liberovici, che nelle precedenti aveva curato sceneggiatura e messinscena, è anche autore di musica. Anche quest'ultimo spettacolo è nato dall'infanzia, dalle memorie e esperienze di anni dedicati ai bambini e utilizza strumenti inventati, proprio come li inventavano i bambini, con sassi, corde, legno; e suonandoli si gioca. Parte importante dell'opera sono infatti, anche qui, i materiali visivi di legno colorato e animato, e i materiali musicali progettati appositamente.

«Fogli d'album» da «Storie Naturali» di Jules Rénard.

Quando: stasera e domani alle ore 18; sabato e domenica 29 alle ore 21.

Musiche, sceneggiatura, messinscena: Sergio Liberovici.

Materiali visivi: Ugo Nespolo.

Materiali musicali: progettati da Sergio Liberovici e realizzati dal Laboratorio di Liuteria di Walter Macovaz (Trieste).

Interpreti: Gabriella Scaglia, Elena Doglione, Patrizia Giancotti.

Ingresso: con tessera annuale Teatro Ut (L. 1000) e biglietti a L. 3000 e a L. 2000 per soci Arci e Touring Club.

Dove: Teatro Infernotti, via Cesare Battisti 4/b.

Prenotazioni: consigliabili, il ridotto numero di posti: telefono 872:641 oppure 539.560.

Produzione: Ut Children's corner in collaborazione con l'Assessorato all'Istruzione del Comune.

CINEMATEMA

Nei prossimi incontri con il cinema rock, sono in programma due pellicole dei Beatles (saranno seguite da altre tre, offrendo una panoramica ampia, se non completa, del celebre quartetto), il musical che ha segnato un'epoca, quella dei figli dei fiori e del pacifismo nell'America implicata in Vietnam, e un «classico» sul tema del terrore in palcoscenico.

«Rock music» Il rock in film.

Calendario: stasera, Hair; domani, The Rocky Picture Show; sabato e domenica, Tutti per uno; martedì, Help!; mercoledì 1° giugno, Radio on.

Orario: alle 20,30 e alle 22,30.

Dove: Cinema Smeraldo d'Essai, via Tunisi 92

ANTON WEBERN

Nell'ambito dei suoi programmi di promozione e diffusione delle varie forme di arte sperimentale, la galleria Marginalia ha presentato in questo mese una mostra fotografica e un'azione teatrale, «La luce degli occhi», basata sull'opera di Anton Webern e presentata da Giorgio de Silvestre e Patrizia Grosso, che compongono il gruppo Noesis. L'attività di maggio si conclude con un'altra performance.

«Kampfer» azione teatrale del Gruppo e Ricerca Materialistica.

Quando: stasera alle 21,30.

Ingresso: con tessera mensile dell'associazione (L. 5000).

Dove: Associazione culturale «Marginalia delle forme d'arte», via Lagrange 29.

CLASSICA

Prosegue il Maggio Musicale di Chieri che ha organizzato una serie di concerti nelle chiese e contemporaneamente un'interessante mostra dell'editoria musicale.

I concerti in programma:

Michael Levinas, pianoforte, esegue musiche di Beethoven nella chiesa di San Filippo domani 27 maggio alle ore 21. Il concerto è organizzato con il Centre Culturel Franco-Italien.

Il Trio Ghedini (Anna Maria Cigoli, pianoforte; Camillo Grasso, violino; Sergio Patria, violoncello) suonerà musiche di Schubert giovedì 2 giugno alle ore 21, nella chiesa di San Bernardino.

Libri e Musica:

Esposizione dell'Editoria italiana di interesse musicale.

Quando: fino al 31 maggio.

Orario: dalle 8,30 alle 12,30 e dalle 14,30 alle 18 dei giorni feriali, esclusi lunedì mattina e sabato

Dove: Libreria dell'Arco, piazza Umberto.

Ingresso: libero.

- Per i bimbi
- E' rock
- Azione
- A Chieri

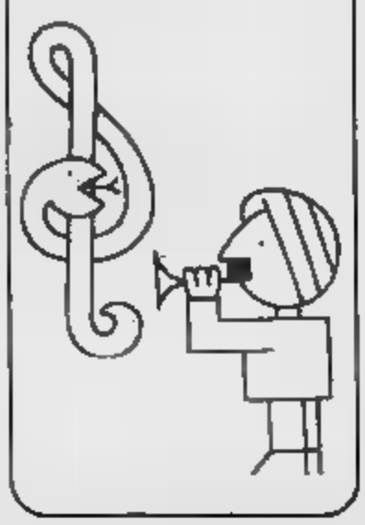

- E' jazz
- Il violino
- E' festa

BIRRERIA

La 011 Jazz Promotion convoca la seconda assemblea ordinaria di quest'anno, aperta a tutti gli operatori del Jazz, musicisti e non. L'appuntamento è per oggi alle ore 17, al Capolinea n. 8. Nel frattempo il locale continua il consueto programma, che prevede ogni mercoledì «Una birra in allegria», proiezione di comicissime pellicole dei grandi divi del muto, e il giovedì e il venerdì musica dal vivo. Stasera suona il Dick Mazzanti Quartet, domani il quartetto di Pino Russo. Inizio alle 21,30, ingresso libero. Indirizzo: via delle Maddalene 24 bis.

PROTAGONISTI

Torna alla ribalta, a distanza di oltre due mesi dall'ultimo concerto, il ciclo «Musica e Protagonisti» che ha presentato quest'anno il pianista Franco Mannino, il chitarrista Alirio Diaz e Giuseppe Sinopoli con l'Orchestra Sinfonica di Torino della Rai. Per l'ultimo appuntamento, un altro personaggio di primo piano, Uto Ughi, considerato uno dei più grandi violinisti in campo internazionale. Uto Ughi ha esordito piccolo Bach e Paganini, «affermandosi» a dieci anni con il concerto di Mendelssohn eseguito all'Accademia Chigiana, con la direzione di Van Kempen. Lo accompagna Eugenio Bagnoli, veneziano, diplomato giovanissimo al Conservatorio Benedetto Marcello, attivo concertista noto nei migliori centri musicali d'Europa.

Musica e Protagonisti: ciclo di concerti con grandi interpreti di musica classica, presenta nello spettacolo conclusivo:

Uto Ughi, violino, e Eugenio Bagnoli, pianoforte; musiche di Beethoven, Brahms, Paganini.

Quando: stasera alle 18,30.

Dove: nell'Aula Magna del Politecnico, corso Duca degli Abruzzi n. 24.

Ingresso: libero.

Organizzazione: Univercittà Città di Torino, Assessorato Sport, Gioventù, Turismo; Iniziativa Carit (Cultura, arte, musica, turismo Torino) e Rai - Piemonte.

Informazioni: Segreteria Organizzativa Attività Culturali, corso Duca degli Abruzzi 24; tel. 532.213 e 518.289.

TEATRO

Continuano fino a sabato i festeggiamenti per la conclusione del II Festival di Teatro dei Ragazzi e per le altre rappresentazioni, sempre nell'ambito della scuola — dalle elementari all'università — che si sono svolte all'Araldo per iniziativa del Teatro dell'Angolo. Nell'ambito del ciclo «Letteatratura» avevano riscosso notevoli consensi i due lavori presentati dagli studenti del Laboratorio di Storia del Teatro della facoltà Lettere (un'idea di docenti Gian Renzo Morteo e Giovanni Moretti) seguiti in particolare da Nino d'Introna, del Teatro dell'Angolo. Così, «Tatiana», un divertissement di Alfonso Cipolla e «Tenera vecchietta...» giallo di Salvo Lorefice sono stati riproposti lunedì scorso, accontentando quanti ne avevano chiesto replica.

Martedì invece c'è la chiusura del Festival dei Ragazzi con «Soldatino di piombo '83» (1ª C della elementare Salgari), un dibattito, un buffet allestito dai membri dell'Associazione Scuola Teatro e gran finale con festa teatrale. Stasera e domani, altri festeggiamenti per i ragazzi delle elementari che hanno allestito nel corso dell'anno le «Cantarstorie», divertenti preamboli agli spettacoli del ciclo «Uichènd». Sabato, ancora spettacoli e convegno conclusivo sul tema del Laboratorio della riforma.

Follie quartiere

Quando: stasera e domani.

Programma: alle 20,30 spettacolo del Teatro dell'Angolo; alle 22, buffet.

Scegliere un teatro, convegno-spettacolo sul tema del Laboratorio della riforma.

Quando: sabato 28 dalle 15 in poi.

Programma: nel corso dell'incontro tra ragazzi, insegnanti e operatori teatrali si cercherà di stabilire quale teatro interessa maggiormente gli allievi delle scuole dell'obbligo; allo scopo verrà distribuito un questionario. Infine, spettacolo improvvisato con i ragazzi.

Ingresso: libero, a tutte le manifestazioni.

Dove: Teatro Araldo, via Chiomonte 3.

A cura di **Laura Schrader**

IN POLTRONA DAVANTI ALLA TV

B.B. E LOREN

superdive a Rete Tre

Rai Rete 1

ORE 21,50

Benedetta ■ Company, sceneggiato. Quarta puntata di quello che forse è lo sceneggiato meno simpatico della stagione, ma sicuramente il quello col cast più curioso, ■■ due dive (la Cléry ■ la Spaak), una conduttrice di varietà pomeridiani, la Fossà, e Renato Cestié, ex bambino del cinema nostrano, specializzato in morti tragiche sullo schermo nonché in reclames di bevande energetiche sul video.

Il girotondo di nonni e genitori conti■■ verso le evoluzioni più improbabili. Nonna Cecilia riceve telefonate misteriosissime, e nonno Claudio immagina l'esistenza di un successore e comincia a pensare alla sua vita senza ■ lei. Benedetta intanto compie sei anni e un giorno, al mare, conosce un giovane di campagna, studente universitario pieno ■ idee ■ di fascino che subito fraternizza con mamma Luisa e papà Marco. Fraternizza un po' troppo, ■ in breve Marco capisce che è ora di cercare un'altra.

Rai-Rete 3

ORE 19,30

Un'arte per l'arte: il restauro. ■ restauro ■ ■■■■ dubbio un'arte estremamente ricca di suggestione, di recuperi, di inattesi risultati. Ora più che mai si ricerca instancabilmente di salvare dalla corrosione, dagli agenti atmosferici, dalla inesperta ■■■■ dell'uomo quei capolavori, quelle testimonianze che indissolubilmente fanno parte del nostro patrimonio, della nostra storia, del nostro riconoscersi con le «cose», gli «oggetti», le «immagini» che ci circondano e ci appartengono per quel tanto di lontani ricordi in ■■■ contenuti.

Il restauro visto nei suoi aspetti più diversi e complementari ■ il tema ■ una trasmissione curata ■■ Maria Consolata Corti che va in onda stasera nei programmi regionali del terzo canale. Un servizio di grande attualità quindi — ba■■ ricordare i recenti restauri operati per i 150 anni della Galleria Sabauda —, un'occasione per conoscere più da vicino l'opera dei «magici» di questa particolare forma d'arte: «*Ho curiosato* — sottolinea Maria Consolata Corti — *nel più grosso dei laboratori di restauro* ■■ *Piemonte, ad Aramengo: quello dei Nicola:* ■■■ *grande famiglia unita da* ■■ *amore comu*■■ *quello per l'arte. Dalle loro mani, l'opera d'arte sofferente riacquista la vita*».

In trenta minuti si snoda perciò un'indagine che pone in risalto, accanto alla figura del restauratore, quella del chimico, dell'ingegnere, del sovrintendente e dell'architetto. Ognuno fa parte ■■ un processo e di uno studio sempre più accurato, complesso.

■■■ 20,30

Brigitte Bardot proprio lei, documenti. Seconda puntata dello special francese sulla Bardot, sorta ■ sua autobiografia televisiva di fronte alla quale potrebbero cadere le barriere che solitamente allontanano pregiudizialmente il pubblico dalla Rete Tre facendone dalla nascita una costosissima Cenerentola specializzata comunque in documentari.

Stasera assistiamo all'ascesa della diva che dopo *E Dio creò la donna* comincia a identificare la sua immagine con quella della donna francese per eccellenza diventando notissima, amatissima e imitata in tutto da milioni di ragazze. Mentre il ■■■ personaggio diventa sempre più un mito, B.B. lascia il regista-pigmalione Roger Vadim, artefice del suo successo, e sposa Jacques Charrier restandogli comunque accanto per non troppo tempo. Nel ■■■ Henry Clouzot con *La verità* la lancia come attrice drammatica. La Bardot inizia a girare un film dietro l'altro, ma soprattutto a sentirsi schiacciata dal suo stesso successo. Durante una crisi di sconforto tenta il suicidio, ma ■ salva e supera tutto buttandosi a capofitto nel lavoro.

Si dice che la stessa B.B. abbia desiderato per prima questo programma (che in Francia ha avuto indici ■ ascolto altissimi), un po' per rilanciare ■ ■■■ campagna ecologica contro la strage delle foche, e un po' per evitare ai suoi futuri biografi la tentazione di scambiare pettegolezzi per storia, come parrebbe essere ■■■■■ ad altre star dello schermo, offese da biografie esageratamente fantasiose.

DOVE ANDIAMO STASERA IN CITTA'

LOUISIANA BAND

al Circolo Eridano

I CONCERTI

■■■ ■■■■ ■■■ **POLITECNICO DI TORINO**, corso Duca degli Abruzzi 24, ore 18,30, Uto Ughi violino; Eugenio Bagnoli, pianoforte, in un repertorio comprendente musiche di Beethoven, Brahms, Paganini. Uto Ughi, nato nel 1944 da genitori appassionati ■ musica classica, ■■ esordito giovanissimo prima con brani di Bach e Paganini e, in seguito, all'età di dieci anni, eseguendo il concerto di Mendelssohn all'Accademia Chigiana con la direzione di Van Kempen.

■■■ tenuto numerosissimi concerti e recitals con orchestre nelle maggiori città europee ■ mondiali ed ha collaborato con direttori ■ fama. Attualmente è considerato fra i più grandi violinisti in campo internazionale. Eugenio Bagnoli, ■■ iniziato giovanissimo gli studi musicali presso il Conservatorio Benedetto Marcello, dove si è diplomato in pianoforte con Guido Agosti.

Appena diplomato ha iniziato ■■■ notevole attività concertistica che lo ha condotto nei migliori centri musicali d'Europa dove ha ottenuto importanti successi di pubblico e critica. Conta al ■■■ attivo importanti incisioni discografiche.

CONCERTO PER LIUTO — Alle 21 nella chiesa Sacro Cuore di Gesù (via Nizza 56) Pier Luigi Cimma e il Trio Ensemble «Accademia di chitarra» terran■■ un concerto per liuto e tiorba su musiche di Corelli e Vivaldi.

TEATRO

TEATRO INFERNOTTI, via Cesare Battisti 4/b, ■■ 21. Il Teatro U! presenta ■■■■■ & ■■■■■ («Fogli d'album», da: «Storie naturali», di Jules Rénard). Quattro gli spettacoli in cartellone, ideati da Sergio Liberovici ■ prodotti dalla U-Children's Corner, che sintetizzano il lavoro svolto ■■ S. Liberovici nel campo della musica infantile in rapporto con i meccanismi del gioco. Per lo spettacolo «Fogli d'album» i materiali visivi sono ■ ■■■■■■ musicali progettati ■■ Sergio Liberovici e realizzati dal Laboratorio di Liuteria di Walter Macovaz, Trieste. Interpreti: Elena Doglione, Patrizia Giancotti, Gabriella Scaglia.

Pubblico: tutti.

Durata: un'ora e mezzo circa.

Prezzi: interi, lire 3 mila; ridotti, lire 2 mila.

TEATRO REGIO, ■■■ 20,30 Nabucco, ■ Giuseppe Verdi. Direzione di Maurizio Arena. Regia ■ scenografia ■■ Renzo Giaccheri. Costumi ■ Tita Tegano. Nuovo allestimento del Teatro Regio. Personaggi ■ interpreti: Nabucco, Kari Nurmela, Ismaele, nipote ■■ Sedecia, Re di Gerusalemme, Ottavio Garaventa, Zaccaria, Gran Pontefice degli ebrei, Bonaldo Giaiotti, Abigaille, schiava creduta figlia primogenita ■■ Nabucco, Olivia Stapp, Fenena, figlia di Nabucco, Bruna Baglioni, ■ Gran Sacerdote di Belo, Bru■■ Marangoni, Abdallo, vecchio ufficiale del Re ■ Babilonia, Gianpaolo Corradi, Anna, sorella ■■ Zaccaria, Maria Grazia Piolatto. Orchestra ■ Coro del Teatro Regio di Torino.

Pubblico: appassionati, amanti dell'opera lirica.

■■■■■ oltre le tre ore.

Prezzi: posto unico, lire ■ mila.

CASA DEL POPOLO, via Matteotti ■ Settimo, ore 21, ■ Laboratorio Teatro Settimo presenta «Signorine». Lo spettacolo nasce ■■■ lavoro ■■ ricerca del grup■■ svolto ■ Settimo Torinese negli ultimi anni in collaborazione ■■■ l'amministrazione comunale, assessorato ■■■ cultura. «Due donne, che a giudicare dai modi si direbbero d'età avanzata, s'affacciano su uno spazio oscuro, vi entrano, s'avanzano intimorite. Apprendiamo in breve che il luogo ■ uno studio televisivo, che le ■■■ donne sono state invitate ■ parlare d'alcune loro remote esperienze personali e che lo spettacolo a cui stiamo ■■■■■■ deve il titolo ■ loro controverso stato anagrafico: "Signorine"».

Pubblico: tutti.

CABARET VOLTAIRE, ■■■ 21, ■ Compagnia del Cabaret Voltaire presen■■ due spettacoli: «Paradiso dell'essere nel tempo per non fare» - «Essere l'Edipo nel tempo per non vedere». L'opera, basata sulla struttura triadica di Roland Barthes, si avvale di tre spazi scenici. Per la particolare impostazione gli spettatori non possono essere più di 25. Consigliabile la prenotazione (tel. 816.046).

Pubblico: tutti (purché maggiorenni).

Durata: due ore e mezzo, senza intervallo.

Prezzi: posto unico, lire 7 mila.

ACCADE

CIRCOLO ERIDANO, corso Moncalieri ■ ore 21, «Gigi Cavicchioli - Louisiana Band», ■■■ Fabrizio Cattaneo (tromba). In programma brani di musica jazz.

■■■■ (Arci-Radioflash), ■■■ 21,30: «Video-Dance». Nel ■■■■ della serata proiezione di video-tapes musicali con Malcom McLaren, Culture Club et New Order, Japan, David Bowie, ecc. Ingresso lire 3500 (riduzioni, lire 3000).

TAVERNETTA ■■■■■ DORA, Ivrea, ■■■ 21: «Trecento anni di musica popola■■ americana» con Philadelphia Jerry Ricks (chitarra e voce) e Giulio Camarca (chitarra).

■■■■■■ **PITTORICO VANCHIGLIEBE**, sino a domenica ■ maggio, sul Lungopò Machiavelli, prosegue ■ rassegna «Arte ■ vetrina». La manifestazione è aperta a tutti ■ pittori che vogliono presentare le loro opere.

■■■■■ **CARIGNANO**, via ■■■■ ■■ presso la biglietteria ■ prenota per «L'histoire tragique ■■■■■■ prince de Danemark», di William Shakespeare ■■■ ■ regia ■■ Benno Besson. Lo spettacolo, ulti■■■ del cartellone in abbonamento del Teatro Stabile di Torino, ■ presentato nell'allestimento de La Comédie de Genève ■ cui Besson ■ anche direttore artistico. L'opera shakespeariana, che viene presentata per la prima volta in Italia, ■ solo a Torino, ■■ in ■■■■ al Teatro Carignano, martedì 31 maggio con repliche l'1 e il 2 giugno, sempre alle ore 20,30.

PALASPORT, ore 21,30, «Holiday on Ice 1983». La tournée italiana è organizzata ■ coordinata dall'impresario Walter Nones (marito di Moira Orfei). Proviene direttamente ■■■ Madison Square Garden di Broadway ed ■ costato per la messa in scena e la sfarzosità degli ■■■ costu■■ per i 100 artisti, oltre un milione di dollari.

Per «Holiday ■■ Ice 1983» gli abbonati del Teatro ■■■■■ di Torino e quelli della «Stagione del Teatro Carignano» potranno ottenere ■■■ riduzione sul prezzo del biglietto per tutta ■ durata della programmazione. La vendita dei biglietti ha luogo presso la biglietteria del T.T.S., via ■■■■■ 49 (tel. 544.562-556.246).

■■■■■■■■ **D'ESSAI**, via Tunisi 92, ore 20,30 e 22,30, per la rassegna cinematografica «Hello Music - Il Rock in 30 film» proiezione ■ «Hair».

■■■■■ **CLUB**, via Principe Amedeo 5/a, ■■■ 18,30: ciclo di film ■■■■■■ ■ Franz Kafka. Ore 20 e 22,15: «Mister Klein», ■ Joseph Losey, con Alain Delon, Jeanne Moreau, Michel Lonsdale, Juliet Berto (Francia-Italia 1976, colori 123', versione italiana).

CENTRE CULTUREL FRANCO-ITALIEN, via Donati 5, ■■■ 15,30: «Pays de cocagne». Il film fa parte di una retrospettativa completa dedicata al regista francese Pierre Etaix. La pellicola ■ proiettata in lingua originale.

■■■■■ **NAZIONALE** ■■■ ■■■■■ (Palazzo Chiablese), piazza ■■■ Giovanni 1, ore 16 e 21,15, per la rassegna cinematografica «Trentennale ■■ cinemascope», proiezione del film «Operazione mistero» (Hell ■■■ High Water), ■ ■■■■■ Fuller, ■■■ Richard Widmark, ■■■■ Darvi, Victor Francen (Stati ■■■■ 1953, 110'). Ingresso, lire 1000 (riduzioni lire 500).

SOCIETA' TEOSOFICA, via Palestro 7, ■ setta dei Triangoli festeggia stasera ■ plenilunio dei Gemelli con una «invocazione».

SEGNALIAMO FILM ALLA TV

Rai-Rete 3

ORE 22,05

Peccato che sia una canaglia, Italia commedia 1954. All'ultimo compleanno di Blasetti, regista del film, una piccola delegazione di uomini del cinema nostrano, Fellini in testa, è andata ■ rendere omag■■ a quello che sotto diversi aspetti un po' tutti considerano ■ loro maestro.

Il film di stasera non è il ■■■ capolavoro, ma risulta ugualmente una commedia piacevolissima, scritta e sceneggiata da Moravia e Flaiano e raccontata con toni di grande freschezza.

■■■ cast spiccano — per la prima volta assieme — Mastroianni ■ la Loren, poi divenuti una delle più ■■■■ coppie della nostra cinematografia. Accanto a loro si registrano comparse di De Sica, Mario Scaccia, Memmo Carotenuto e del futuro regista Giulio Paradisi. Degno di ogni possibile celebrazione, Blasetti si è visto dedicare fino ■■ ora solo ■■■ ciclo sulle private di seconda schiera che peraltro hanno già mandato in onda il meglio della sua produzione. La ■■■ lo ha praticamente ignorato, e questo film viene trasmesso solo per mostrarci una Loren insolita, nell'ambito del composito ciclo «Bella e Brava».

Italia 1

ORE 14,35

L'amante ■ Gramigna, Italia drammatico 1968. Anche qui i critici dissero che il brevissimo racconto omonimo di Verga ■■■ cui il film è tratto avrebbe potuto ispirare film più densi e pregnanti, ■■■ ■ pubblico ■■ pensò diversamente e ■■ pellicola passò la stagione con l'onore del buon incasso.

ORE 20,30

La vendetta dell'uomo chiamato Cavallo, Usa avventuroso 1976. Un uomo chiamato Cavallo, visto il successo ■ critica e dato soprattutto il fatto di aver incarnato il sogno di ogni produttore sintetizzato nel motto: poca spesa-grande guadagno, reclamava un seguito ■ lo ebbe con questa pellicola, se non migliore, almeno ugualmente affascinante della precedente. Sparito il regista Silverstein, la produzione chiamò in suo luogo Irvin Kershner, «director» amato da chi finanzia i film per la caratteristica di ■■■■■ un coscienzioso esecutore degli ordini dettati dal copione ■ poter passare così dalla commedia (*Loving-gioco crudele*) al kolossal fantascientifico (*Guerre stellari II: l'impero colpisce ancora*) con estrema duttilità e minima ■ nulla impronta personale. Solo il protagonista Richard Harris rimase nel cast, ed è divertentissimo nella seconda parte del film

Retequattro

ORE 20,30

Doppio delitto, Italia giallo 1977. Commedia gialla tratta da ■■■ romanzo brevissimo ■ Ugo Moretti, intitolato «Doppia morte al Governo Vecchio». La critica accusò il regista Steno di non averne saputo sfruttare in pieno le molte possibilità narrative, e ■ pubblico contemporaneamente (non certo influenzato dalle recensioni) si mostrò concorde nel non attribuire al film pregi eccelsi gratificandolo con poco successo al botteghino. Sceneggiatura dello storico duo Age ■ Scarpelli. Mastroianni commissario dimesso sembra quello della *Donna della domenica* cinematografica e pare ripetersi un po'.

SARA' IL PROSSIMO ORGANIZZATORE DI SANREMO?

CLAUDIO VILLA

Sfida Ravera per il Festival

SANREMO — L'assalto al Festival è scattato. Sanremo, nei prossimi giorni, deciderà a chi affidare le sorti del proprio Festival della canzone italiana nei prossimi due anni. La «fumata bianca» è attesa (con largo anticipo rispetto al passato) per la tarda mattinata di sabato. Il comitato manifestazioni, l'organismo che gestisce vizi e virtù degli avvenimenti sanremesi, è convocato per sabato alle 11.

Quando si riunirà davanti a lui, come ad un esame, saranno già sfilati i candidati: l'inossidabile Gianni Ravera, naturalmente, eroe del rilancio della manifestazione nelle ultime tre edizioni e gli aspiranti alla sua successione, cioè i vari Gianni Naso, Giancarlo Spezia, Franco Catullè e Claudio Villa, già proprio lui, l'ex «reuccio» della canzone che vuol sfidare tutti sul terreno dell'organizzazione.

Tutti e cinque hanno fatto domanda formale per ottenere il Festival. Certo il grande favorito resta Gianni Ravera, anche se nessuno lo dice. Sarà difficile, infatti, osare eliminare una specie di «monumento» del Festival: ha organizzato, da solo o in società con altri, una ventina di edizioni della gran sagra canora.

I concorrenti, insomma, nelle previsioni della vigilia sembrano solo outsiders. Quello che avrebbe potuto essere il suo grande avversario, Vittorio Salvetti (ex organizzatore del Festival negli Anni 70, ora «patron» di «Azzurro» e del «Festivalbar»), non ha partecipato alla corsa. Qualche settimana fa era venuto a Sanremo con i suoi collaboratori, ha fatto un giro dei vecchi amici, deve aver fiutato nell'aria scarse possibilità di aggiudicarsi la manifestazione. Se ne è tornato a Padova, lasciando ad altri il compito di far guerra a Ravera.

Ma chi sono gli avversari-concorrenti del «patron» romano? Gianni Naso è il più giovane. Fino a due anni fa era il braccio destro dello stesso Ravera con cui ha collaborato a diverse edizioni del Festival. Ora si è messo in proprio e cerca di far le scarpe al suo vecchio maestro. Giancarlo Spezia, invece, aveva annunciato da mesi la sua candidatura al Festival. E' titolare di una grossa agenzia di pubbliche relazioni milanese, da tempo è nel mondo della musica come sponsor di concerti e tournée sotto la sigla di «Muratti Music», a Roma ha creato un teatro tenda per concerti rock. Ha già sfidato apertamente Ravera. *«Voglio trasformare Sanremo in una specie di Nashville* — ha dichiarato tempo fa —. *Grazie agli sponsor voglio dare al Festival anche una specie di lotteria che farà piovere milioni sugli italiani»*. Con Ravera è stato impietoso: *«Ravera ha dato tutto quello che poteva dare. Ma oggi è superato. Riconosciamogli i suoi meriti, intitoliamogli una targa al Teatro Ariston»*.

Franco Catullè è un nome meno noto per il grosso pubblico. La domanda l'ha presentata per conto della «Jet Comunicazione» di Milano, ma pare che non sia altro che l'emissario di Canale 5. Berlusconi, insomma, vuol allungare, si dice, le mani sul Festival opponendo le sue dorate telecamere a quelle di Stato che da sempre sono padrone al Festival. Quanto a Claudio Villa i suoi propositi li ha manifestati da tempo: un Festival dal sapore d'antico con l'orchestra come ai vecchi, bei tempi, i cantanti in smoking e le cantanti in abito da sera ed il play-back, anche solo orchestrale, assolutamente proibito. *«La mia è una battaglia per moralizzare la manifestazione»* ha proclamato in più di un'occasione.

Che vada nuovamente a Ravera con un contratto biennale o che spunti la sorpresa, questa corsa ad una manifestazione che solo sei anni fa veniva data per morta dimostra che il Festival è un grosso affare. L'ultima edizione ha battuto ogni record: giro di miliardi nel settore discografico, teatro superesaurito per tre sere, oltre 200 giornalisti accreditati, un enorme monte ore di trasmissioni radiofoniche e televisive come mai era successo.

Bruno Monticone

STASERA — Direttamente dal Madison Square Garden

HOLIDAY ON ICE

delle favole scritte sul ghiaccio

Ecco giungere anche da noi le magiche *Holiday on ice*. Debutto stasera al Palasport con repliche fino al 6 giugno. Lo show sul ghiaccio proviene direttamente dal Madison Square Garden di Broadway ed è costato per la messa in scena, per gli 850 costumi e per i 100 artisti, qualcosa come un milione di dollari. Fate i conti.

«Naturalmente è un'americanata — dirà qualcuno — soltanto orpelli e privi di contenuto». C'è da ricredersi. Sulla pista ghiacciata si esibiscono 16 solisti, 32 femmine-pantere sui pattini, 24 pattinatori del corpo di ballo. Una fantasia di arabeschi sul ghiaccio che raccontano la favola di «Alice nel paese delle meraviglie» (che poi tanto favola non era).

Tutti campioni, chi degli States, chi dell'Europa e qualcuno «mondiale» di pattinaggio artistico. Luci, scenari, costumi da «Mille e una notte» con tanto di pajettes e lustrini e ritmo, che possono davvero incantare gli appassionati.

«Non si raggiungono questi risultati di grazia e lucidità se dietro non vi sono anni di dura disciplina sportiva». Ha osservato il marito di Moira Orfei, Walter Nones, l'impresario italiano di questa «Holiday 83».

«E' necessario fare alcune cifre — ha aggiunto Nones —. *La pista misura 40 metri per 20; con migliaia di metri di serpentine alimentate da 12 gruppi elettrogeni trasportati su una dozzina di Tir. Altri 18 Tir trasportano il materiale elettrico e i costumi. Venite a vedere i talenti di questi acrobati, comici danzatori che scrivono sul ghiaccio storie incantate per i grandi che sanno tornare bambini insieme con i loro figli»*.

IN PRIMA — DUO D'ECCEZIONE ALL'AUDITORIUM

UTO UGHI

suono purissimo - Bagnoli in età veneranda

Per Uto Ughi ieri sera Auditorium gremito; era scontato ed il nostro bravo violinista se lo merita. Per il pubblico dell'Unione Musicale è una festa nel nome di Brahms e nel centocinquantesimo anniversario della nascita del maestro tedesco le occasioni importanti non sono certo mancate.

Soprattutto si sono ascoltati molti componimenti cameristici, vale a dire il meglio della produzione di Brahms. Ci si chiede che cos'ha di straordinario la musica da camera di Brahms e si pensa che in fondo lui non ha inventato nulla: quartetti, trii, Sonate per violino, violoncello o viola e pianoforte ne esistevano già.

Beethoven ne aveva scritte di stupende ma in quelle pagine c'è qualcosa di sublime che le rende talvolta un poco ardue, una nobiltà antica che mette soggezione. Brahms invece è un borghese grande grande; la sua musica da camera possiede, pur nell'elevatezza dell'ispirazione e nella dottrina grandissima della scrittura, una dose di affabilità che ne rende la fruizione immediata. Questo tipo di comunicativa posseggono in sommo grado le tre Sonate per violino e pianoforte nelle quali la sapienza compositiva è quasi dissimulata dallo sgorgare incessante della melodia.

Brahms raccontava in una lettera ad un amico che all'epoca in cui compose la prima Sonata le melodie le trovava quasi ad ogni passo, gli venivano incontro durante le sue passeggiate e poche volte nella storia della musica ci si trova davanti a partiture così folte di frasi melodiche forgiate con inflessioni dolcissime e struggenti. Per rendere adeguatamente simili composizioni occorre un violinista fornito di suono purissimo e capace di un fraseggio sensibilissimo, occorre cioè Uto Ughi col suo violino che sprigiona dolcezze e fervori mai ascoltati.

Lo abbiamo francamente ammirato ma con un poco di malinconia abbiamo ascoltato il pianista Eugenio Bagnoli, uno dei personaggi più gloriosi della musica da camera italiana che ora però ha spesso per via dell'età veneranda il fiato un po' corto. Il magistrale equilibrio delle Sonate brahmsiane risulta così infranto a beneficio del violino ma a scapito della musica e la grande ammirazione per Ughi non riesce a compensare del tutto l'impressione di questo Brahms dimezzato.

Gli applausi travolgenti hanno indotto i due musicisti ad un lunghissimo brano fuori programma, la rutilante e perfino un po' sfacciata fantasia di Sarasate su temi della *Carmen*, apparsa dopo la sublimità delle pagine brahmsiane una specie di mesalliance.

Enzo Restagno

PALASPORT - TORINO
(Parco Ruffini)
STASERA ORE 21,30
GRANDE DEBUTTO di
HOLIDAY ON ICE

IL PIU' BELLO FRA TUTTI
GLI SHOW PIU' BELLI!
LA PRODUZIONE 1983 E' COSTATA
UN MILIONE DI DOLLARI
100 artisti selezionati fra i migliori del mondo. 16 campioni di pattinaggio artistico-ritmico-acrobatico. Clown di fama mondiale - migliaia di costumi - sfarzosi scenari
"UN'ESPLOSIONE DI LUCE E DI COLORI"
ALICE NEL PAESE DELLE MERAVIGLIE
un viaggio nella fantasia per bambini di tutte le età
HOLIDAY ON ICE
il più grande spettacolo sul ghiaccio applaudito in tutto il mondo fino al 6 giugno. TUTTE LE SERE alle ore 21,30. GIOVEDI' - SABATO - DOMENICA 2 spettacoli: ore 16,30 e 21,30
Prevendita biglietti (senza maggiorazione):
CASSE DEL PALASPORT - Tel. 383.000 - 377.918
TEATRO STABILE TORINO Via Roma 49 -
Tel. 544.562-556.246

OGGI all'IDEAL
NOI SIAMO PRONTI... NOI COLPIREMO!!

MATT DILLON
PAMELA LUDWIG
MICHAEL KRAMER
GIOVANI GUERRIERI
Un film di JONATHAN KAPLAN
una Produzione GEORGE LITTO

danze Arlecchino
ore 21 BALLO LISCIO
e ghiotta sorpresa

AL VECCHIO PO
Da questa sera ore 21,15
FRANCA NOVARA
in: «Al'è na storia bela...»
Recital di canzoni e monologhi

LE CUPOLE
Cavallermaggiore (CN)
domani sera TUTTOLISCIO
la grande orchestra di
RAUL CASADEI

TEATRO COLOSSEO TEATRO
Ass. Mus. RIKY HAERTELT
sabato 28 maggio ore 21
ENSEMBLE TZIGANO
Pren. Casa Teatro ore 10-12 e 15-19
V. Madama Cristina 71 - Tel. 651034

CITTA' DI SETTIMO T.SE ASS. CULTURA
Il LABORATORIO TEATRO SETTIMO presenta
SIGNORINE
Ore 21 - Casa del popolo - V. Marconi 6
Pren. L.T.S. 8011749-8003536/222

Rete uno

13,30 **Telegiornale**
14 — **La straordinaria storia dell'Italia,** documenti. Sesta puntata: Delenda Carthago — *Annibale minaccia Roma, non sfrutta le sue vittorie e viene imprevedibilmente sconfitto. Cartagine deve essere distrutta. Sulle sue rovine i romani spargono il sale affinché più nulla vi cresca*
15,15 **Ciclismo: Giro d'Italia**
17 — **Tg1 flash**
17,05 **Avventure e amori di Nero, cane di leva,** cartoni animati
17,20 **Happy Magic,** un programma di musica leggera, telefilm, varietà e circo presentato da Sammy Barbot. Per la parte circense invece Liana Orfei presenta il numero di Sandokan, lanciatore di coltelli. Nel corso del programma: **Happy Days:** Sesto senso, telefilm
18,20 **Tg1 cronache**
18,50 **Eccoci qua:** le comiche di Stanlio e Ollio
19 — **Italia sera,** varietà presentato da Enrica Bonaccorti e Mino Damato. Fra le varie rubriche in cartellone: Attenti a noi due, con pettegolezzi sui big; Geoquiz, con miniconcorso a sfondo geografico; Gente che va, gente che viene, con interviste a personaggi famosi; Album di famiglia, con l'inedito familiare delle celebrità; A quest'ora nel mondo, con collegamenti con le principali città estere
19,45 **Almanacco del giorno dopo**
20 — **Telegiornale**
20,30 **Test,** gioco per conoscersi, con Emilio Fede, Ramona Dell'Abate, Simona Izzo. Nel corso della trasmissione di stasera s'introduce la novità del quiz mascherato; un nuovo test le cui caratteristiche verranno illustrate in coda al programma. Ramona Dell'Abate è la valletta del conduttore, Emilio Fede. Simona Izzo cura i collegamenti esterni
21,40 **Telegiornale**
21,50 **Benedetta e Company,** sceneggiato. Con Catherine Spaak, Corinne Cléry, Giulia Fossà, Renato Cestié. Quarta puntata
22,45 **Artisti d'oggi,** documentario
23,15 **Tg1 notte**

Rete due

13,30 **Centomila perché,** varietà
14 — **Tandem,** per i ragazzi
14,05 **Videogames,** giochi
14,15 **Doraemon,** cartoni animati
14,25 **Videogames,** seconda parte
14,55 **Bondie,** telefilm — *I coniugi protagonisti oggi acquistano un bellissimo cane di razza. Lei lo iscrive subito ad una mostra canina, certa di vincere il primo premio, ma scopre che anche il direttore della ditta in cui lavora il marito ha fatto altrettanto e che quello sarebbe seccatissimo se fosse il suo cane a vincere*
15,20 **Una giornata a...,** varietà
15,40 **Secondo me,** varietà
15,50 **Doraemon,** cartoni animati
16,30 **Oggi vi proponiamo:** Publio Virgilio Marone, documentario
17 — **Boomer, cane intelligente:** Boomer vince il primo premio, telefilm
17,30 **Tg2 flash**
17,55 **Baggy Pants,** cartoni animati
18,15 **La volpe e la lepre,** cartoni animati
18,40 **Tg2 sportsera**
18,50 **Eddie Shoestring detective privato:** La banda vacanze, telefilm — *Una giovane segnala ad una banda di svaligiatori di appartamenti quali alloggi vengono lasciati liberi d'estate da famiglie che partono per le vacanze. Eddie la fa arrestare, poi la difende*
19,45 **Tg2**
20,30 **Reporter,** attualità
21,20 **Appuntamento al cinema,** i film che vedremo sul grande schermo
21,25 **Due di tutto,** varietà di Enzo Trapani. Seconda puntata. Replica
22,25 **Tg2 stasera**
22,35 **Tg2 sportsette.** Nel corso del programma: in Eurovisione da Limoges (Francia): **Campionati europei di pallacanestro. Italia-Spagna**
23,45 **Tg2 stanotte**

Rete tre

17,50 **Concerto dell'organista Piero Pasini**
18,25 **L'orecchiocchio,** quasi un quotidiano tutto di musica
19 — **Tg3**
19,30 **Un'arte per l'arte,** documenti — *Spaziali sul restauro e sul restauratore che mira a dimostrare come oggi il restauratore non è solo un artigiano andando la sua arte sempre più vicina ad una scienza. Apparecchiature complesse, analisi di ogni tipo e altri mezzi da laboratorio sono parte integrante del suo mestiere*
— **Intervallo con favole popolari ungheresi,** cartoni animati
20,05 **Italia a schede,** documenti
20,30 **Brigitte Bardot, proprio lei,** documenti. Seconda puntata
21,30 **Tg3**
FILM 22,05 **Peccato che sia una canaglia,** di Alessandro Blasetti, con Sophia Loren, Marcello Mastroianni. Italia, commedia 1954 — *Un taxista onesto e anche un po' ingenuo s'innamora di una bella ladruncola, figlia degna di un ladro. Ne passa di tutti i colori, ma alla fine riesce a sposare lei che nel frattempo si è redenta*

Montecarlo

14,30 **Victoria Hospital,** sceneggiato
15,50 **Un delitto per bene,** sceneggiato
17,25 **Il ritorno dell'Ape Magà,** cartoni animati - **Belfy e Lillibit,** cartoni animati
18,15 **Ciao Debbie,** telefilm
18,40 **Notizie flash - Bollettino meteorologico**
18,50 **Shopping,** guida agli acquisti presentata da Paola Protasi
19 — **Telemenù,** una ricetta al giorno e utilissimi consigli di cucina presentati da Wilma De Angelis
19,30 **Gli affari sono affari,** quiz
20 — **Victoria Hospital,** sceneggiato
20,30 **Scke 5116,** telefilm
21 — **Chrono,** automobilismo
FILM 21,30 **La scheda della morte,** di Jud Taylor, con James Stewart, James Hampton. Usa, giallo 1973 — *Il comportamento umano può forse essere previsto da un computer. Un esperimento in tal senso si conclude con il suicidio di uno studente. Il padre giura vendetta e interviene l'avvocato Hawkins*
22,45 **Storie di contea,** sceneggiato - **Notiziario - Oroscopo**

il meglio alla radio

UNO (FM 92,1)

13,35 **Master.** La musica giorno per giorno
15,03 **Tu mi senti...** Tra le 15,30 e le 16,30 il Pool sportivo presenta **66° Giro d'Italia,** 13ª tappa: Reggio Emilia - Parma
18,30 **Il Paginone.** Rotocalco sonoro ideato e condotto da Giuseppe Neri
17,30 Tonino Ruscitto presenta **Globetrotter**
18,30 **Biblioteca musicale della Rai.** Composizioni italiane contemporanee dal 1950 ad oggi, scelte e commentate da Marcello Panni
19,30 **Radiouno jazz.** La chitarra nel jazz di Roberto Capasso
20,28 Delia Scala e Oreste Lionello in **Permette, cavallo?** di Guardi, Falqui, Lionello
21,52 **Obiettivo Europa.** Colloqui trisettimanali su arte, cultura e spettacolo condotti da Giuseppe Liuccio
22,27 Audiobox **Fonosfera** a cura di Armando Adolgiso e Pinotto Fava

DUE (FM 95,6)

13,40 Francesco Vaiano presenta **Sound-Track.** Curiosità, informazioni e musiche di vecchi e nuovi film
15 — **La coppa d'oro** di Henry James. Traduzione e adattamento radiofonico di Carlo Monterosso
15,42 **Concorso per radiodrammi selezionati e prodotti dalle sedi regionali Rai.**
16,32 **Festival** Programma di cinema, teatro, radio, televisione e musica. Raccontato da Turi Vasile e Lucio Favaretto
18,32 **Il giro del Sole.** Voci dal mondo delle lettere, delle arti e della scienze
20,10 **Oggetto di conversazione** con Silvano Ambrogi e i suoi ospiti
21,30 **Viaggio verso la notte.** Poesie e prose scelte da Vico Faggi
22,50 Ivano Balduini e Corrado Guerzoni conducono **Radiodue 3131 notte.** Programma d'intrattenimento in diretta

TRE (FM 98,2)

12 — **Pomeriggio musicale** a cura di Paolo Donati
15,30 **Un certo discorso** a cura di Pasquale Santoli
17,30 **Spazio Tre.** Musica e attualità culturali presentate da Nicolò Zapponi
21,10 **Novità del giorno.** Opera comica in due atti e dieci quadri di Marcellus Schiffer. Musica di Paul Hindemith
23 — **Il jazz.** Improvvisazione e creatività nella musica

Italia1 (Antenna Nord)

Can. 58-41; 23-70-25

14 — **Adolescenza inquieta,** sceneggiato
FILM 14,35 **L'amante di Gramigna,** di Carlo Lizzani, con Stefania Sandrelli, Gian Maria Volonté. Italia drammatico 1968
16,30 **Bim Bum Bam,** varietà
18 — **La grande vallata,** sceneggiato
19 — **Six million dollars man,** telefilm
FILM 20,30 **La vendetta dell'uomo chiamato cavallo,** di Irvin Kershner, con Richard Harris. Usa avventuroso 1976. — *Lord Morgan, tornato in Inghilterra dopo qualche anno passato fra gli indiani, sente nostalgia per loro e decide di tornare alla sua tribù. Ma i guerrieri suoi amici sono stati decimati da una tribù nemica, e i pochi superstiti sono sbandati. Lui li organizza e con tattiche moderne li conduce al contrattacco*
22,45 **New York New York,** telefilm
23,40 **Pattuglia del deserto,** telefilm
0,10 **Dan August,** telefilm
1,05 **Curro Jimenez,** telefilm

Canale 5 Canali 61-32; 50-69-36

13,30 **Una famiglia americana,** telefilm
FILM 14,30 **La strana voglia di Jean,** di Ronald Neame, con Maggie Smith, Pamela Franklyn. Usa commedia 1969. — *Oscar per Maggie Smith qui nella parte di una professoressa che insegna in un collegio femminile di Amburgo negli Anni Trenta. La protagonista è appassionata al suo lavoro e affezionata alle ragazze, ma è malvista per il comportamento e per il fatto di essere una scatenata fascista. Viene espulsa, impazzisce e resta sola*
16,30 **I Puffi,** cartoni animati
17 — **Ralph Supermaxieroe,** telefilm
18 — **Diff'rent strokes - Harlem contro Manhattan,** telefilm
19 — **L'albero delle mele,** telefilm
19,30 **Baretta,** telefilm
20,25 **Superflash,** quiz
22,30 **Flamingo Road,** telefilm
24 — **Basket Usa Nba** — Telefilm

Retequattro (Telestudio)

Canali 24-45

FILM 14,50 **Il bacio di fuoco,** di Joseph M. Newman, con Rex Reason, Pat Hogan. Usa avventuroso 1956. — *La bella erede al trono di Spagna, residente in Messico, si affida ad un avventuriero per attraversare la zona poco sicura che la porterà alla nave in partenza per l'Europa*
16,30 **Flo,** cartoni animati
18 — **Ciao Ciao,** cartoni animati
18,30 **Buck Rogers,** telefilm
19,30 **Chips,** telefilm
FILM 20,30 **Doppio delitto,** Di Steno; con Marcello Mastroianni, Ursula Andress, Agostina Belli. Italia giallo 1977. — *Un commissario di mezza età ridotto a fare l'archivista indaga su un doppio delitto in un palazzo nobiliare. Apparentemente il proprietario, vecchio nobile, è rimasto ucciso da un corto circuito durante un temporale. In realtà si è trattato di un delitto. Dopo vari colpi di scena il colpevole salta fuori*
23,30 **La boxe di mezzanotte**
FILM 0,30 **L'assalto delle cavallette,** Fantascienza
1,45 **Missione impossibile,** telefilm

Svizzera

15,15 **Ciclismo:** Giro d'Italia
18 — **Natura amica,** documentario
18,45 **Telegiornale**
18,50 **Viaval,** varietà
19,25 **Mamy fa per tre,** telefilm
19,55 **Il Regionale - Telegiornale**
FILM 20,40 **Lucky Luciano,** di Francesco Rosi, con Gian Maria Volontè, Rod Steiger, Vincent Gardenia. Italia, drammatico 1973
22,35 **Grande schermo,** anticipazioni cinematografiche
23 — **Telegiornale**

Capodistria

17 — **Confine aperto,** trasmissione in lingua slovena
17,30 **Notiziario**
17,35 **La scuola:** Nessuno con me, documentario
18 — **I visitatori,** telefilm
19,30 **Telegiornale - Punto d'Incontro**
19,45 **Alta pressione,** musicale
20,45 **Pallacanestro:** Francia-Jugoslavia
22,15 **Vetrina vacanze**
22,30 **Telegiornale - Tuttoggi**
22,45 **Processo a Giordano Bruno,** sceneggiato

G. R. P. (Antenna 3)

Canali 66-42-20

FILM 14,30 **Il pupazzo,** di René Cardona Jr., con Queta Caver, Claudia Islas. Messico commedia 1978. — *Un italiano vive da tredici anni in Messico, felicemente sposato e padre di tredici figli. Una coppia borghese per ereditare, a causa di una clausola testamentaria, necessita di un figlio, ma nonostante vari tentativi non ci riesce. Si pensa allora di ricorrere all'italiano servendosene come donatore*
16 — **Tiger man,** cartoni animati
17,15 **L'ultimo indizio,** telefilm
18 — **Bonanza,** telefilm
19,05 **Grp flash**
19,35 **L'opinione di...,** attualità
19,40 **Rotocalcio,** rubrica sportiva
20 — **Torino teatro musica**
20,15 **La famiglia Smith,** telefilm
20,30 **Ric e Gian graffiti,** spettacolo di musica e varietà presentato da Ric e Gian. Regia di Cino Tortorella
0,45 **Dai giornali di oggi,** rassegna della stampa cittadina
FILM 1 — **Vendetta rusticana,** di Jean Devaivre, con Jean Tissier, Brigitte Auber. Francia drammatico 1950. — *Una ragazza manda volitivamente avanti una fattoria, ma il suo morale (oltre alle sue finanze) è fiaccato da una serie continua di furti dei quali non scopre l'autore. Un vicino di casa è in testa alla lista dei sospetti, ma le salva la vita due volte, le dichiara il suo amore, scopre i veri colpevoli e parte ne uccide, parte li allontana*
FILM 2,30 **Ringo il texano,** di Lesley Selander, con Audie Murphy, Broderick Crawford. Usa-Spagna western 1965. — *Western che tenta di fondere elementi tradizionali con sequenze tipiche del western europeo. La storia è quella del solito pistolero che torna al paese natio per identificare gli assassini del fratello e fare vendetta*
FILM 4 — **Crash che botte! Strippo, strappo, stroppio,** Italia avventuroso 1973

Videogruppo

Canali 52-54; 57

15 — **Guida alla sopravvivenza,** piccoli annunci economici in diretta per telefono con Francesca Audero
16 — **I cartoni animati di Hanna e Barbera**
17 — **Conan,** cartoni animati
17,30 **I cartoni animati di Hanna e Barbera**
18 — **Campionato di calcio spagnolo**
19 — **Videonotizie**
19,30 **Il Trenta minuti,** attualità
20 — **Anche i ricchi piangono,** sceneggiato
FILM 20,30 **L'avventuriero di Re Artù,** di Natan Juran, con Ronald Lewis, Jeannette Scott. Inghilterra avventuroso 1963. — *Uno dei molti film inglesi che prendono spunto dalle leggende sulla Tavola Rotonda e i suoi cavalieri. Qui un brillante guerriero fa vendetta dopo che il suo signore è caduto in un agguato. Morti i colpevoli, trova moglie*
22,30 **Gunsmoke,** telefilm
23,30 **Videonotizie**
24 — **Ruote in pista,** automobilismo
0,30 **Telefilm**

Nuova Manila

Canale 44

13,30 **Diari di soldati,** telefilm
FILM 14 — **Sangue sul fiume,** con Rory Calhourn, Corinne Calvet. Usa western 1954
15,30 **Il contenitore,** varietà
18 — **Rubrica di profetologia**
19 — **Folklore di tutta Italia**
19,55 **Lavoro dove,** il mercato internazionale del lavoro
20 — **Il dedicone,** giochi
21 — **Gioiello mania**
— **Buonanotte con lo strip**

Sesta Rete

Canale 36

14,30 **I ragazzi della montagna di fuoco,** telefilm
FILM 15 — **Gamera contro Gaos,** Giappone fantascienza 1966
FILM 17 — **Il figlio della giungla,** di Ford Beebe, con Johnny Sheffield. Usa avventuroso
18,30 **I ragazzi della montagna di fuoco,** telefilm
19,30 **I cartoni animati di Hanna e Barbera**
FILM 21 — **Il fantasma di Londra,** con Ursula Glass. Germania drammatico
22,30 **Telefilm**

Quartarete

Canali 22-35; 23

FILM 14 — **Il gioco della vita,** Brasile commedia
16 — **I nuovi poliziotti,** telefilm
17 — **Una signora in gamba,** telefilm
17,30 **Filmati musicali a richiesta**
18,30 **Ultraman,** telefilm
19 — **Una signora in gamba,** telefilm
19,30 **La danzatrice di Benares,** telefilm
20 — **Per mare a vela,** nautica
20,25 **Astropanorama**
20,35 **I nuovi poliziotti,** telefilm
21,30 **L'evo di Eva,** telefilm
22,30 **Auto rally show**
FILM 23 — **I due Foscari,** di Enrico Fulchignoni, con Carlo Ninchi, Memmo Benassi. Italia storico 1942 — *Le nobili famiglie veneziane dei Foscari e dei Faredana si odiano, e quando un Foscari diventa Doge il vecchio Faredana muore di rabbia e il figlio giura vendetta. Con una falsa testimonianza manda ai Piombi il figlio del Doge accusandolo di aver ucciso un giudice. Il giovane Foscari però dimostra la sua innocenza e smaschera i veri colpevoli. Per Faredana è una figuraccia*
FILM 1 — Titolo non pervenuto in tempo utile

Telecity

Canali 63-38-36

13,25 **Cuore selvaggio,** sceneggiato
FILM 14,15 **Frogs,** di George McGowan, con Ray Milland. Usa fantascienza 1972. — *Un fotografo è casualmente testimone di un fatto sconvolgente: un vecchio e ottuso contadino della Louisiana ha irrimediabilmente distrutto l'equilibrio ecologico della sua zona. La natura dopo anni di «sopportazione» si ribella e cominciano a succedersi di tutti i colori. Le rane, ad esempio, iniziano a mangiare le persone*
16 — **I nuovi poliziotti,** telefilm
17 — **Viva,** cartoni animati
FILM 20,25 **Il pupazzo,** di René Cardona Jr., con Queta Caver, Claudia Islas. Messico commedia 1978. — *Un italiano vive da tredici anni in Messico, felicemente sposato e padre di tredici figli. Una coppia borghese per ereditare, a causa di una clausola testamentaria, necessita di un figlio, ma nonostante vari tentativi non ci riesce. Si pensa allora di ricorrere all'italiano servendosene come donatore*
22,10 **Sesto senso,** telefilm
23,10 **Alla terza candela,** asta telefonica

Quinta Rete

Canale 47

14 — **Missione impossibile,** telefilm
15 — **D come donna**
16,30 **Woobinda,** telefilm
17 — **Cartoni animati**
17,30 **Popi,** telefilm
18 — **Telefilm**
19 — **Black Beauty,** telefilm
19,30 **Cartoni animati**
FILM 20,30 **Arabella,** di Mario Bolognini, con Virna Lisi. Italia commedia 1968. — *Un'aristocratica romana agli inizi del secolo per salvare il patrimonio dall'avidità del fisco decide di sfruttare il suo fascino e in breve arricchisce. Il solo uomo che la fa innamorare riesce invece a derubarla di tutto, ma si redime e torna giusto in tempo per salvarla e sposarla*
22,15 **Il cacciatore,** telefilm
FILM 23,15 **Perché quelle strane gocce di sangue sul corpo di Jennifer?,** di Giuliano Carmineo, con Edwige Fenech, Paola Quattrini. Italia giallo 1972. — *Ammazzano con preoccupante frequenza le abitanti di un palazzo milanese (in piazza Diaz). Si cerca l'omicida e infine lo si smaschera: era un insospettabile*
FILM 0,45 **Tre donne immorali,** Francia drammatico 1979

Rete A

Canali 31-62-33

14 — **Furia,** telefilm
14,30 **Simon Templar,** telefilm
FILM 15,30 **Non siate tristi per me,** Usa drammatico 1950
17,30 **Charlotte,** cartoni animati
18,45 **Furia,** telefilm
19,15 **Tre contro tutti,** giochi
19,45 **Anche i ricchi piangono,** sceneggiato
FILM 20,15 **La primula rossa del Sud,** con John Payne. Usa drammatico 1953
22 — **Simon Templar,** telefilm
FILM 23 — **L'assassino è alla porta,** con Stanley Baker. Inghilterra poliziesco 1950

Tele Subalpina

Canale 46

FILM 13 — **Killer story,** con Dan Duryea. Inghilterra poliziesco 1963
14,30 **Anziani attivi**
FILM 15 — **La sposa,** con Irene Tunc. Italia drammatico 1958
FILM 16,30 **Il mantello rosso,** Italia avventuroso 1955
18 — **Missione che dà vita,** rubrica di attualità religiosa
18,30 **I naufraghi,** telefilm
19,45 **Cartoni animati**
FILM 20,30 **Di mamma ce n'è una sola,** con Lino Capolicchio. Italia commedia 1973
FILM 22,30 **Il marsigliese, storia del re dello scasso**

Videouno

Canali 53-39-26

FILM 14,15 **L'uomo che non seppe tacere,** Francia spionaggio 1972
FILM 16,05 **Madre Giovanna degli Angeli,** Polonia drammatico 1961
17,50 **Bel gioco,** giochi a premi
19,15 **Notiziario**
19,45 **Concerto,** musicale
20,45 **Honey West,** telefilm
21,10 **La lama d'Oriente,** telefilm
22 — **Dentro la pagina,** attualità
FILM 22,10 **Dropout,** di Tinto Brass, con Franco Nero, Vanessa Redgrave. Italia drammatico 1970

Primantenna

Canali 27-44-38

14 — **Cartoni animati**
14,30 **Ragazzi in gamba,** telefilm
15 — **Suspense,** telefilm
16 — **Telefilm**
18,30 **I ragazzi della montagna di fuoco,** telefilm
19 — **Magnetoterapia**
19,40 **Cartoni animati**
20 — **Suspense,** telefilm
21 — **Superclassifica show,** i filmati delle canzoni della hit parade
21,45 **Aggiudicato a...,** asta telefonica

Telemalta

Canali 41-60-37

FILM 14 — **Non c'è fumo senza fuoco,** commedia
15,15 **I sentieri dell'odio,** telefilm
16 — **Bronson,** telefilm
17 — **Robin Hood,** telefilm
FILM 17,30 **Istanbul,** con Errol Flynn. Usa avventuroso 1956
19 — **Conan,** cartoni animati
19,30 **Notiziario**
20,30 **Harry O.,** telefilm
21,15 **Basket**
22,30 **Pianopianissimo,** musicale. Con Dino Siani
24 — **Harry O.,** telefilm

Studio Nord

Canali 21-56; 68

FILM 14 — **L'azione continua,** con Pat O'Brien. Usa guerra 1944
15,45 **Filmati musicali**
FILM 16,15 **Accidenti alla guerra,** Italia commedia 1948
18 — **Le avventure dell'Ape Magà,** cartoni animati
18,30 **Gli gnomi,** cartoni animati
19,05 **Giorno dopo giorno,** almanacco
19,15 **Canavese oggi**
19,55 **Occhi azzurri,** telefilm
FILM 20,40 **L'eroica legione,** con Bruce Cabot. Usa avventuroso 1948
22,30 **Canavese oggi**

Telecupole

Canali 64-57; 21

16 — **I forti di Forte Coraggio,** telefilm
16,30 **Laverne e Shirley,** telefilm
17 — **L'Apemaia,** cartoni animati
17,30 **Vicki,** cartoni animati
18 — **Tris d'assi,** telefilm
19 — **Notiziario**
19,25 **Pescaccia,** rubrica di caccia e pesca sportiva
20,30 **Musica e immagini,** musicale
21 — **Paese che vai...,** usi, costumi e curiosità regionali
FILM 23 — **La fonte meravigliosa,** Usa drammatico 1949
0,30 **Al banco della difesa,** telefilm

Canale 68

Canali 68-57

13 — **Basket:** Italia-Israele
14,30 **Sport e brivido,** documentario
15 — **Telemarket,** annunci economici
15,30 **Basket:** Grecia-All Stars
17,30 **Cartoni animati**
19,30 **Buonasera sport**
20,30 **Sport e brivido,** documentario
21 — **Hazell,** telefilm
22,05 **Videogiochiamo**
23 — **Promozione incontro,** asta telefonica

STAMPA SERA

CRITICA		PUBBLICO	
Capolavoro	★★★★★	Eccezionale	●●●●●
Ottimo	★★★★	Successo	●●●●
Favorevole	★★★	Consensi	●●●
Discusso	★★	Discordi	●●
Mediocre	★	Scarso	●

PRIME VISIONI

Ambrosio — c. Vitt. Emanuele 52, Tel. 547.007 — Lire 4500
The Blues Brothers, di John Landis, con John Belushi, Dan Aykroyd (Usa-Colori) — Comiche e paradossali avventure di due fratelli che, inseguiti da cow-boys e nazisti, cercano di organizzare un concerto per orfani. Non vietato — Commedia
15,10; 17,40; 19,50; 22,30 — Riedizione

Ariston — v. Lagrange 21, Tel. 546.147 — Lire 4500
Il verdetto, di Sidney Lumet, con Paul Newman, Charlotte Rampling, Jack Warden, James Mason (Italia-Col.) — L'avvocato Frank Galvin, impegnato in un'indagine oscura, ha ancora una chance per risolvere il caso. Non viet. — Drammatico
15,15; 17,40; 20,05; 22,30 — ★★★/●●●●

Arlecchino — c. Sommeiller 22, Tel. 587.190 — Lire 4500
Mare mare mare voglia di..., di Michel Vocoret, con Charlotte Walior, Yves Thuillier, Emmanuel Karsen, Jean-Luc Azra (Francia-Colori) — Gruppo di adolescenti trascorrono al mare pazze e divertenti vacanze. Non viet. — Commedia
15,50; 17,35; 19,10; 20,45; 22,30 — Non recensito

Astor — v. Vlotti 8, Tel. 519.516 — Lire 4500
Brubaker, di Stuart Rosenberg, con Robert Redford, Yaphet Kotto, Jane Alexander (Usa-Col.) — Direttore di carcere, progressista per i suoi metodi moderni, si scontra con i politicanti e gli stessi detenuti. Non viet. — Drammatico
15,30; 17,50; 20,10; 22,30 — Riedizione '80

Augustus — p. C.L.N. 248, Tel. 530.714 — Lire 4500
CHIUSO PER LAVORI

Capitol — v. S. Dalmazzo 24, Tel. 540.605 — Lire 4500
Gandhi, di Richard Attenborough, con Ben Kingsley, Candice Bergen, Edward Fox, Trevor Howard (G. B.-Col) — Dall'apostolato in Sudafrica alla morte violenta, i 57 anni della guida spirituale della nuova India. Non viet. Otto Oscar — Colos. storico
15; 18,20; 21,40 — ★★★/●●●●

Centrale D'ESSAI — v. C. Alberto 27, Tel. 540.110 — Lire 4000
Storia di Piera di Marco Ferreri, con Isabelle Huppert, Hanna Schygulla, Marcello Mastroianni (Italia-Colori) — Tenero e complicato rapporto fra Eugenia e Piera, la prima madre stravagante, la seconda figlia ossessionata. Viet. 18 — Dramm.
16,15; 18,25; 20,35; 22,40 — ★★★/●●●●

Cristallo — v. Goito 5, Tel. 650.71.00 — Lire 4500
CHIUSO PER LAVORI

Doria — v. Gramsci, Tel. 542.422 — Lire 4500
La scelta di Sophie, di Alan J. Pakula, con Meryl Streep, Kevin Kline, Peter McNichol (Usa-Colori) — Ultima interpretazione di Meryl Streep, con cui l'attrice americana ha vinto l'Oscar quale migliore attrice protagonista — Drammatico
16,15; 19,15; 22,15 — ★★★/●●●

Gioiello — v. C. Colombo 31, Tel. 500.760 — Lire 4500
Amityville possession, di Damiano Damiani, con James Olson, Burt Young, Rudyana Alda (Italia-Colori) — Sprovveduta famiglia americana trasloca in villa antica. Prima cimitero e poi dimora di una strega. Scontati i guai. Vietato 18 — Horror
16,30; 18,30; 20,30; 22,30 — ★★/●●●

Ideal — c. Beccaria 4, Tel. 541.523 — Lire 4500
Giovani guerrieri, di Jonathan Kaplan, con Matt Dillon, Pamela Ludwig, Michael Kramer (Usa-Colori) — Gruppo di giovani si ribella alla società borghese e colpisce con violenza e derisione. Vietato 14 — Drammatico
16,45; 18,50; 20,40; 22,30 — Oggi la prima

Lilliput — v. XX Settem. 15 bis, Tel. 537.100 — Lire 4500
Tootsie, di Sidney Pollack, con D. Hoffman, J. Lange (Usa-Col.) — Complicazioni sentimentali di un attore, che in cerca di scrittura accetta di travestirsi da donna. Ottiene il successo ma non riesce più a liberarsi di questo ruolo. N.V. — Commedia
15,45; 18; 20,15; 22,30 — ★★★/●●●●

Lux — Gall. S. Federico, Tel. 541.283 — Lire 4500
CHIUSO PER LAVORI

Nazionale — v. Pomba 7, Tel. 518.850 — Lire 4500
Sapore di mare, di Carlo Vanzina, con Jerry Calà, Marina Suma, Christian De Sica, Angelo Cannavacciuolo (Italia-Colori) — Ambientato su una spiaggia italiana le avventure di un gruppo di adolescenti degli anni 60. Non viet. — Commedia
16,30; 18,30; 20,30; 22,30 — ★★/●●●●

Olimpia — v. Arsenale 31, Tel. 532.448 — Lire 4500
Tootsie, di Sidney Pollack, con D. Hoffman, J. Lange (Usa-Col.) — Complicazioni sentimentali di un attore, che in cerca di scrittura accetta di travestirsi da donna. Ottiene il successo ma non riesce più a liberarsi di questo ruolo. N.V. — Commedia
15,45; 18; 20,15; 22,30 — ★★★/●●●●

Reposi — v. XX Settembre, Tel. 531.400 — Lire 4500
Soldato blu, di Ralph Nelson, con Candice Bergen, Donald Pleasance, Peter Strauss (Usa-Colori) — Il sanguinoso conflitto fra bianchi e pellirossa, visto dalla parte degli indiani. Vietato 14. — Western
16; 18,10; 20,20; 22,30 — Riedizione '70

Romano — Galleria Subalpina, Tel. 510.145 — Lire 4500
I guerrieri della palude silenziosa, di Walter Hill, con K. Carradine, P. Boothe, P. Coyote (Usa-Col.) — Nelle spettrali paludi della Louisiana, gruppo di soldati della Guardia, è vittima di discendenti di pionieri francesi. Viet. 18 — Dramm. Avvent.
16,30; 18,30; 20,30; 22,30 — ★★★/●●●

Studio Ritz — v. Acqui 2, Tel. 830.521 — Lire 4500
Io Chiara e lo Scuro, di Maurizio Ponzi, con Francesco Nuti, Giuliana De Sio (Italia - Colori) — Giocatore di biliardo e bella sassofonista scoprono l'amore dopo molte avventure. Non vietato. — Commedia
16,30; 18,30; 20,30; 22,30 — ★★★/●●●●

Vittoria — v. Roma 356, Tel. 561.789 — Lire 4500
L'aereo più pazzo del mondo... sempre più pazzo, di Ken Finkleman, con Robert Hays, Julie Hagerty, Lloyd Bridges, Chad Everett (Usa-Colori) — Continuano le stravaganti vicende del folle aereo e del suo equipaggio. Non viet. — Commedia
16,40; 18,40; 20,40; 22,40 — Oggi la prima

PROSEGUIMENTI

Acapulco — v. Donizetti 6, Tel. 651.264 — Lire 3000
CHIUSO

Ambra — v. C. Saluzzo 77, Tel. 297.197 — Lire 3000
CHIUSO IN ATTESA DI VERIFICA DELLA COMMISSIONE PROVINCIALE DI VIGILANZA PROSSIMA RIAPERTURA

Arco-Inc. — c. Pr. Oddone 31, Tel. 484.621 — Lire 3500
Veronika Voss, di Rainer Werner Fassbinder, con Rosel Zech (Germania Occ.-B.N.) — Orso d'Oro a Berlino nell'82, la storia d'amore fra ex diva del cinema nazista sulla via della droga e giornalista sportivo. Viet 14 — Drammatico
20; 22,30 — ★★★/●●●

Faro — v. Po 30, Tel. 832.214 — Lire 3000
Chi osa vince, con Lewis Collins, Judy Davis, Richard Widmark (Usa-Colori) — Segreta e leggendaria unità di combattimento americana, in una serie di rischiose avventure di guerra, al limite della follia. Non vietato — Guerra
20,10; 22,20 — ★★/●●●●

La Perla — c. De Gasperi 26, Tel. 584.791 — Lire 3500
Tron, produzione Walt Disney, con Jeff Bridges, Bruce Boxleitner, David Warner, Cindy Morgan, Barnard Hughes (Usa-Colori) — Dopo aver creato delle misteriose video-forze, deve distruggerle per sopravvivere. Non viet. — Fantascienza
17; 18,50; 20,40; 22,30 — ★★★/●●●●

Massaua — p. Massaua 9, Tel. 795.803 — Lire 3000
Chi osa vince, con Lewis Collins, Judy Davis, Richard Widmark (Usa-Colori) — Segreta e leggendaria unità di combattimento americana, in una serie di rischiose avventure di guerra, al limite della follia. Non vietato — Guerra
20,15; 22,30 — ★★/●●●●

Massimo — v. Montebello 8, Tel. 876.061 — Lire 3000
Mon oncle d'Amérique di Alain Resnais — Segue tavola rotonda con prof. Henri Laborit e prof. Paolo Pancheri — Unica proiezione ore 20,30 — Ingresso libero

San Paolo — v. Cesana 60, Tel. 372.637 — Lire 3000
Un povero ricco, di Pasquale Festa Campanile, con R. Pozzetto, Ornella Muti (It.-Col.) — Imprenditore edile milanese per esorcizzare il fallimento, si allena alla povertà travestendosi da fattorino prima e da disoccupato poi. N. viet. — Commedia
15,20; 17,10, 19; 20,50; 22,40 — ★★/●●●●

TEATRI

TEATRO REGIO: ore 20,30 turno aziendale **Nabucco** di Giuseppe Verdi. Direttore Maurizio Arena.
AL VECCHIO PO: ore 21,15 Franca Novara in **A l'è na storia bela...**, recital di canzoni e monologhi. Inf. tel. 839.7502 - 655.552.
ARALDO (via Chiomonte 3, tel. 331.764): ore 20,30 **«C'è festa e festa», Follia senza quartiere** Festa Teatrale del Teatro dell'Angolo per i ragazzi e la famiglia.
RAI - AUDITORIUM STAGIONE DI PRIMAVERA: 8° concerto venerdì 27 maggio 1983 ore 21. Direttore Paul Strauss. Pianista Michel Beroff. **Prokofiev**: Concerto n. 1 in re bemolle maggiore op. 10, per pianoforte e orchestra; **Liszt**: Concerto n. 2 in la maggiore, per pianoforte e orchestra; **Rachmaninov**: Sinfonia n. 2 in mi minore op. 27. Orchestra Sinfonica di Torino della Radiotelevisione Italiana. Poltrona numerata L. 5000; ingressi L. 3000; ridotti L. 2000. Prevendita posti numerati giovedì dalle 16 alle 19, via Rossini 15.
CABARET VOLTAIRE (v. Cavour 7, tel. 516.046): ore 21 due spettacoli **Paradosso dell'essere nel tempo per non fare - Essere l'Edipo nel tempo per non vedere**. Compagnia del Cabaret Voltaire di Torino. Ingresso soci.
GOBETTI: ore 21 Gruppo quattro cantoni **Essenza apparenza** di R. Sudano.
GIANDUJA-MARIONETTE LUPI (tel. 538.238): vedere Musei.
INFERNOTTI (v. C. Battisti, 4/B): ore 18 la U-Children's Corner presenta **Fogli d'album** per la rassegna «Musica & Giochi», Musiche, scenografie e regia di S. Liberovici, materiali visivi di U. Nespolo. Tel. 872.841 - 539.560.
CASA DEL POPOLO - Settimo Torinese (via Matteotti, 6): ore 21 il Laboratorio Teatro Settimo presenta **Signorine**, prima nazionale. Prenotazioni: LTS 801.17.48, Uff. Cultura 800.36.35/222.
HOLIDAY ON ICE: Palasport Parco Ruffini Torino. Questa sera ore 21,30 spettacolo di gala. Fino al 6 giugno tutte le sere ore 21,30, giovedì, sabato e domenica 2 spettacoli pomeridiano ore 16,30 serale 21,30. Prevendita biglietti cassa del Palasport tel. 383.000 - 377.916 Teatro Stabile Torino via Roma 49 tel. 544.562 - 558.248.

OGGI «PRIMA» AL VITTORIA

Qui è il comandante che vi parla.
Bentornati a bordo.
Allacciate le cinture e ridete a volontà.
E' tutto incluso nel prezzo del biglietto.

PARAMOUNT PICTURES presenta una Produzione HOWARD W. KOCH
"L'AEREO PIU' PAZZO DEL MONDO... SEMPRE PIU' PAZZO" ROBERT HAYS · JULIE HAGERTY · LLOYD BRIDGES
CHAD EVERETT · WILLIAM SHATNER · Direttore della fotografia JOE BIROC, A.S.C. · Prodotto da HOWARD W. KOCH
Scritto e Diretto da KEN FINKLEMAN · UN FILM PARAMOUNT · Distr. CIC

Orario spettacoli: 16,40 - 18,40 - 20,40 - 22,40

RITROVI

AL BAGATELLE (str. Cavoretto 2): 21.
ARLECCHINO: ore 21 Accorsi.
BELLE ARTI: 15,30-21 ballo liscio.
CLUB 84: ore 15,30-21 danze.
DU PARC: ore 21 Rocky e Raffaele.
EDEN: ore 21 Il Quadrifoglio.
FARO: ore 21 Rommy.
LA PERLA: ore 21 danze.
LE ROI: ore 21 Bal Musette.
ODEON: 15,30-21 La Nuova Riforma.
PRINCIPE: ore 15,30 Nuccio Nicosia.
TROCADERO: ore 21 I Sepolcri.

SAN GIORGIO VALENTINO - Ristorante Danze: orch. Dino Novara.
SHAKER - PIANO BAR (v. C. Battisti 3, tel. 532.492): Bernard Thomas, Krystyne, Renzo Gallino.
SHAKER DISCOTECA: ore 21.

GALLERIE E MUSEI

PALAZZO REALE - Appartamento di Madama Felicita: prosegue fino al 29 maggio 1983 la mostra «Il trascorso presente; bambole, giocattoli ed automi dal 1830 al 1930». Orario: 9,30-12; 14,30-18 (lunedì chiuso).
SALUZZO - VII MOSTRA MERCATO NAZIONALE DELL'ANTIQUARIATO. Palazzo dell'Arte, 8 maggio-29 maggio. Or.: feriali 15-20; sabato 10-12,30, 15-23; domenica: 10-12,30, 15-20.
ARTECENTRO-QUAGLINO: Cambrà.
ARTE CLUB (Brofferio 3, tel. 543.954): colori al luna park.
BOTTEGA DELLA CORNICE (via Bonafous 8, tel. 839.80.70): G. Falchetti, G. Romili, F. Pratella e altri.
DAVICO: Clerici variazione Tebana.
GALLERIA D'ARTE VIOGLIO - Alba (v. F.lli Bandiera 21, tel. 0173/30.450): espone sino al 5 giugno Orellana.
GALLERIA LIBRERIA IL SEGNO (c. Duca Abruzzi, 12): Amalia Ettinger.
LA ROCCA: Piero D'Amore.
MARGHERITA (v. Arsenale 35 bis): Il disegno. Dal 3 al 28 maggio.
3 A (v. M. Vittoria 18): Roggino e lo studio di via Giolitti.

ASSOCIAZIONE PIEMONTESE GALLERIE ARTE MODERNA

A.I.C. (877.857): F. Luchino, pers.
BERMAN Alessandro Lupo.
CAVOUR - Moncalieri: Carmelo Mancini.
CITTADELLA: Artisti contemporanei.
DOCUMENTA: Gino Marotta.
ESKENAZIARTE: Branko Lovak.
GISSI (piazza Solferino 2, tel. 534.473): Protagonisti italiani del XX secolo.
LA BUSSOLA (v. Po 9): personale di Giovanni Frangi.
LA GIOSTRA - (At): omaggio a Quaglino.
LA PARISINA: Vito Tongiani, pastelli.
LE IMMAGINI: Felice Casorati.
NARCISO: Asger Jorn.
PIRRA (c. Cairoli 32 - tel. 877.344): cento opere di piccolo formato.
PIRRA CERAMICHE (Lungo Po Cadorna 1, tel. 877.810): Adriano Tuninetti.
SANT'AGOSTINO (535.963): Campigli, De Chirico, De Pisis, Funi, Sironi.
VIOTTI: Grazia Venturi.

MUSEO DELLA MARIONETTA (Teatro Gianduja, via Santa Teresa 5): ore 10-12; 15-18.
MUSEO NAZIONALE DEL CINEMA (Palazzo Chiablese): «Trentennale del Cinemascope»: alle 16 e 21,15 **Operazione mistero** (Hell and high water) di Samuel Fuller con Richard Widmark, Bella Darvi, Victor Francen. (Stati Uniti 1953, col., min. 110).

ALTRE VISIONI

CONTINENTAL (via Nizza 348, tel. 697.068): **Un povero ricco**, con R. Pozzetto, O. Muti. Non vietato. Or. 20; 22,30 — Commedia
FORTINO (via Cigna 47, telefono 486.560): **Heavy metal**. Viet. 18. Orario 20,15; 22,30 — Disegno animato
NUOVO ODEON (via Venalzio 8, tel. 749.23.62): **Fuga di mezzanotte**, di Alan Parker. Orario 20; 22,30 — Avventuroso
SELENE (corso Belgio 53, telefono 874.171): OGGI CHIUSO. Domani **E. T. l'extraterrestre**

ZONA CENTRO

ASSOCIAZIONE MOVIE CLUB (via Principe Amedeo 5/L, tel. 544.077): Kafka e il cinema **«La Metamorfosi»** di Lorenza Mazzetti **«Franz Kafka»** di Karl Stanzl proiezione unica ore 18,30. **«Mister Klein»** (versione italiana) di Joseph Losey con Alain Delon, Jeanne Moreau. Ore 20 e 22,15 (solo oggi). Segnalato dalla critica — Drammatico

CROCETTA - S. RITA - MIRAFIORI

SMERALDO d'ESSAI (via Tunisi 92, telefono 3299.827): La Coop Cidef e Radio Flash presentano **Hello Music** il rock in 30 film. **Hair**, di Milos Forman. Ore 20,15; 22,30 — Musical drammatico

ADRIANO (v. Sacchi 65, tel. 597.715): **Arrivano i Gatti...**, con i Gatti di Vicolo Miracoli. — Commedia
VINZAGLIO (corso Duca Abruzzi 102, telefono 596.125): **La pazza storia del mondo**, di Mel Brooks. Ore 20,30; 22,30. — Commedia
GIARDINO D'ESSAI (Via Monfalcone 62, telefono 353.776): Rassegna **«Discutere il cinema»** organizzata dal Quartiere 11 Santa Rita: **«Sussurri e grida»** di I. Bergman. Vietato 14. Ore 21. Ingresso libero — Drammatico

ZONA FRANCIA

ZETA D'ESSAI (via Cibrario 88, tel. 749.2907): **La donna del tenente francese**, di K. Reisz, con Meryl Streep. Ultimo giorno Ore 20,10; 22,30 — Drammatico

LUCI ROSSE

MAFFEI (via Principe Tommaso 5, telefono 683.354): **La carne erotica**, Kathie Gambler Apertura 14,30, ultimo 22,30
PRINCIPE (via Principi d'Acaja 45, telefono 749.6951): **Blue porno moments** (Novità Usa) con Vanessa del Rio, Samantha Fox, Veronica Hard, James Gilla. Apertura 15. Ultimo 22,30
SELENE ONLY MEN (corso Belgio 53, telefono 874.171): OGGI CHIUSO
REGINA (corso Regina Margherita 123, telefono 530.886): **Casanova '82**. Ap. 10; ult. 22
ORFEO (piazza Carlina, telefono 839.8701): **All male hits cabaret taboo**, Novità Usa — **French erotic style**. Viet. 18 Ap. 15 ult. 22,30. Ingresso riservato soci Naakira Club
METROPOL (via Principe Tommaso 8, telefono 650.5470): **Hotel love**, Samantha Fox, Veronica Hart. Or.: 14,30; 16; 17,40; 19,10; 20,40; 22,30. — L. 4000
TORINO (via Buozzi 6, telefono 530.353): **Voglie bagnate**, (S.P.K hard francese). **Serena**. 14,30; 22,30.
CINECLUB (via Fratelli Calandra 15, tel. 447.2868): Dalle 14,30 alle 24 continuato. **Vanessa Kelses begierden**, novità assoluta. Ingresso riservato ai soci
MILANO DOPPIA LUCE ROSSA (via Milano 8, tel. 530.255): **Le labbra del piacere**. Apertura 10; ultimo 22,30.
VITTORIO VENETO (piazza Vittorio Veneto 5, telefono 871.642): **Delizie erotiche**. Apertura 14,30. Ultimo 22,30
ALEXANDRA (via Sacchi 18, tel. 511.293): **Pornografia viziosa**, Brigitte Lahaje. Ore 14,05; 15,45; 17,25; 19,05; 20,45; 22,30
MAIOR (largo Giulio Cesare 80, telefono 287.974): **Ckoruscale**. Ap. 15; ult. 22,30

Al cinema potete scegliere quello che piace a voi